

## เอกสารแนบที่ 34

### เอกสารการส่งกำจัดขยะมูลฝอย

- ใบจำหน่ายสินค้า Recycle
- ใบส่งขยะมูลฝอยทั่วไปไปที่อบต.ลำลูกกา
- เอกสารการส่งขยะติดเชื้อไปกำจัด
- รายงานสรุปปริมาณขยะติดเชื้อและขยะสารพิษ
- เอกสารการส่งมูลฝอยอันตรายทั่วไปไปกำจัด
- หนังสืออนุญาตของบริษัทรับกำจัดขยะติดเชื้อ

เดือน.....ผู้จัดการฝ่ายบัญชี และการเงิน

| รายได้ประจำเดือน มกราคม 2567 (แผนกธุรการ) |                                     |             |           |           |                      |
|---|-------------------------------------|-------------|-----------|-----------|----------------------|
| ลำดับที่                                  | รายการ / ประจำสัปดาห์               | จำนวนปริมาณ | ราคาหน่วย | จำนวนเงิน | หมายเหตุ             |
| 1   | จำหน่ายสินค้า Recycle (11/1/67)     | -           | -         | 908       | ส่งเงินบัญชี 15/1/67 |
| 2   | จำหน่ายสินค้า Recycle (30/1/67)     | -           | -         | 810       | ส่งเงินบัญชี 2/2/67  |
| 3   | ค่าส่งเอกสาร FAX ส่วนตัวบุคคลภายนอก | -           | 6.10      | -         | ไม่มียอด             |
| 4   | ค่าถ่ายเอกสารส่วนตัวบุคคลภายนอก     | -           | 2.3       | -         | ไม่มียอด             |
| ยอดรวมสุทธิ                               |                                     |             |           | 1,718     |                      |

| ลำดับ | รายการสินค้าจำหน่าย       | จำนวนปริมาณ | ราคาหน่วย | จำนวนเงิน | หมายเหตุ |
|-------|---------------------------|-------------|-----------|-----------|----------|
| 1     | สิ่งกระดาษ                | 259         | กก        | 1.5บาท    | 388.50   |
| 2     | เศษกระดาษ                 | 76.5        | กก        | 1บาท      | 76.50    |
| 3     | ขวดพลาสติกใส              | 10          | กก        | 4บาท      | 40       |
| 4     | ขวดพลาสติกใส (ขวดน้ำเบส)  | 12          | กก        | 4บาท      | 48       |
| 5     | ขวดน้ำ 500 - ๑๖๖๖ - สีฟ้า | 16          | กก        | 2.5บาท    | 40       |
| 6     | ข้าวโพดอ่อน ๑๖๖๖          | 17          | กก        | 1บาท      | 17       |
| 7     |                           |             |           |           |          |

ฝ่าย.....สำนักงาน.....

| ลำดับ | รายการสินค้าจำหน่าย       | จำนวนปริมาณ | ราคาหน่วย | จำนวนเงิน | หมายเหตุ |
|-------|---------------------------|-------------|-----------|-----------|----------|
| 1     | สิ่งกระดาษ                | 279         | กก        | 1.5บาท    | 418      |
| 2     | เศษกระดาษ                 | 93          | กก        | 1บาท      | 93       |
| 3     | ขวดพลาสติกใส              | 60.5        | กก        | 4บาท      | 4        |
| 4     | ขวดพลาสติกใส (ขวดน้ำเบส)  | 21          | กก        | 4บาท      | 4        |
| 5     | ขวดน้ำ 500 - ๑๖๖๖ - สีฟ้า | 26          | กก        | 2.5บาท    | 25       |
| 6     |                           |             |           |           |          |
| 7     |                           |             |           |           |          |
| 8     |                           |             |           |           |          |

สรุปรายได้ประจำเดือน (แผนกธุรการ)

เดือน.....ผู้จัดการฝ่ายบัญชี และการเงิน

| รายได้ประจำเดือน กุมภาพันธ์ 2567 (แผนกธุรการ) |                                     |             |           |           |                       |
|---|-------------------------------------|-------------|-----------|-----------|-----------------------|
| ลำดับที่                                      | รายการ / ประจำสัปดาห์               | จำนวนปริมาณ | ราคาหน่วย | จำนวนเงิน | หมายเหตุ              |
| 1   | จำหน่ายสินค้า Recycle (15/02/67)    | -           | -         | 1,069     | ส่งเงินบัญชี 16/02/67 |
| 3   | ค่าส่งเอกสาร FAX ส่วนตัวบุคคลภายนอก | -           | 6.10      | -         | ไม่มียอด              |
| 4   | ค่าถ่ายเอกสารส่วนตัวบุคคลภายนอก     | -           | 2.3       | -         | ไม่มียอด              |

ฝ่าย.....สำนักงาน.....

| ลำดับ | รายการสินค้าจำหน่าย       | จำนวนปริมาณ | ราคาหน่วย | จำนวนเงิน | หมายเหตุ |
|-------|---------------------------|-------------|-----------|-----------|----------|
| 1     | ลังกระดาษ                 | 301         | กก.       | 15บาท     | 451.50 - |
| 2     | เศษกระดาษ                 | 111         | กก.       | 1บาท      | 111 -    |
| 3     | ขวดพลาสติกใส              | 55          | กก.       | 5บาท      | 275 -    |
| 4     | ขวดพลาสติกใส (ขวดน้ำดื่ม) | 57          | กก.       | 4บาท      | 228 -    |
| 5     | ขวดแก้ว                   | 2           | กก.       | 1บาท      | 2 -      |
| 6     | กระดาษขาว-สี              | 27          | กก.       | 25บาท     | 675.00 - |
| 7     | ฟอยล์                     | 2           | กก.       | 2บาท      | 4 -      |
| 8     | กระดาษสี                  | 0.5         | กก.       | 20บาท     | 10 -     |

รวม (ผู้จัดการฝ่ายบัญชีและทางการเงิน)

| รายได้ประจำเดือน มีนาคม 2567 (แบบยกยอด) |                                     |             |           |           |                       |
|---|-------------------------------------|-------------|-----------|-----------|-----------------------|
| ลำดับ                                   | รายการ / ประจำสัปดาห์               | จำนวนปริมาณ | ราคาหน่วย | จำนวนเงิน | หมายเหตุ              |
| 1                                       | จำหน่ายสินค้า Recycle (04/03/67)    | -           | -         | 1,195     | ส่งเงินบัญชี 06/03/67 |
| 2                                       | จำหน่ายสินค้า Recycle (19/03/67)    | -           | -         | 1,665.50  | ส่งเงินบัญชี 26/03/67 |
| 3                                       | ค่าส่งเอกสาร FAX ส่วนตัวบุคคลภายนอก | -           | 5.10      | -         | ไม่มียอด              |
| 4                                       | ค่าถ่ายเอกสารส่วนตัวบุคคลภายนอก     | -           | 2.3       | -         | ไม่มียอด              |
|   |                                     |             |           | 2,863     |                       |

ฝ่าย.....สำนักงาน.....

| ลำดับ                | รายการสินค้าจำหน่าย       | จำนวนปริมาณ | ราคาหน่วย                | จำนวนเงิน | หมายเหตุ |
|----------------------|---------------------------|-------------|--------------------------|-----------|----------|
| 1                    | ลังกระดาษ                 | 270         | กก.                      | 4บาท      | 540 -    |
| 2                    | เศษกระดาษ                 | 95          | กก.                      | 1.5บาท    | 142.50 - |
| 3                    | ขวดพลาสติกใส              | 71          | กก.                      | 10บาท     | 710 -    |
| 4                    | ขวดพลาสติกใส (ขวดน้ำดื่ม) | 25          | กก.                      | 4บาท      | 100 -    |
| 5                    | ขวดแก้ว                   | 6           | กก.                      | 1บาท      | 6 -      |
| 6                    | กระดาษขาว-สี              | 25          | กก.                      | 4บาท      | 100 -    |
| 7                    | กระดาษสี                  | 6           | กก.                      | 4บาท      | 24 -     |
| 8                    | กระดาษสี                  | 1           | กก.                      | 95บาท     | 95 -     |
| รวมเงิน - 1,666.50 - |                           | บาท         | จำนวนรวมของสินค้าทั้งหมด |           |          |

เลขที่.....ชุดการ.....

ฝ่าย.....สำนักงาน.....

| ลำดับ | รายการสินค้าจำหน่าย       | จำนวนปริมาณ | ราคาหน่วย | จำนวนเงิน | หมายเหตุ |
|-------|---------------------------|-------------|-----------|-----------|----------|
| 1     | ลังกระดาษ                 | 193         | กก.       | 4บาท      | 394 -    |
| 2     | เศษกระดาษ                 | 75          | กก.       | 1.5บาท    | 112.50 - |
| 3     | ขวดพลาสติกใส              | 93          | กก.       | 10บาท     | 930 -    |
| 4     | ขวดพลาสติกใส (ขวดน้ำดื่ม) | 14          | กก.       | 4บาท      | 56 -     |
| 5     | ขวดแก้ว                   | 2           | กก.       | 1บาท      | 2 -      |
| 6     | กระดาษขาว-สี              | 17          | กก.       | 4บาท      | 68 -     |
| 7     | กระดาษสี                  | 0.5         | กก.       | 35บาท     | 17.50 -  |
| 8     |                           |             |           |           |          |

## สรุปรายได้ประจำเดือน (แผนกธุรการ)

CGH

ใบจำหน่ายสินค้า Recycle

วันที่ 13/4/67

ณวันที่ 31/3/67

ฝ่าย: สำนักงาน

เขียน: ผู้จัดการฝ่ายบัญชีและการเงิน

รายได้ประจำเดือน เมษายน 2567 (แผนกธุรการ)

| ลำดับที่    | รายการ / ประเภทสินค้า               | จำนวนปริมาณ | ราคาหน่วย | จำนวนเงิน | หมายเหตุ              |
|-------------|-------------------------------------|-------------|-----------|-----------|-----------------------|
| 1           | จำหน่ายสินค้า Recycle (04/04/67)    | -           | -         | 1,365.50  | ส่งเงินบัญชี 10/04/67 |
| 2           | จำหน่ายสินค้า Recycle (23/04/67)    | -           | -         | 1,624.00  | ส่งเงินบัญชี 26/04/67 |
| 3           | ค่าส่งเอกสาร FAX ส่วนตัวบุคคลภายนอก | -           | 5.10      | -         | ไม่มียอด              |
| 4           | ค่าตัวเอกสารส่วนตัวบุคคลภายนอก      | -           | 2.3       | -         | ไม่มียอด              |
| ยอดรวมสุทธิ |                                     |             |           | 2,989.50  |                       |

| ลำดับ | รายการสินค้าจำหน่าย       | จำนวนปริมาณ | ราคาหน่วย | จำนวนเงิน | หมายเหตุ |
|-------|---------------------------|-------------|-----------|-----------|----------|
| 1     | สิ่งของกระดาษ             | 131         | กก.       | 1 บาท     | 462 -    |
| 2     | เศษกระดาษ                 | 90          | กก.       | 1.5 บาท   | 180 -    |
| 3     | ขวดพลาสติกใส              | 76          | กก.       | 10 บาท    | 760 -    |
| 4     | ขวดพลาสติกสี (ขวดน้ำดื่ม) | 24          | กก.       | 4 บาท     | 96 -     |
| 5     | ขวดแก้ว                   | 7           | กก.       | 1 บาท     | 7 -      |
| 6     | กระดาษขาว - สี            | 34          | กก.       | 4 บาท     | 136 -    |
| 7     | สิ่งของอื่น               | 1           | กก.       | 2 บาท     | 2 -      |
| 8     | น้ำดื่มบรรจุขวด           | 6           | กก.       | 1 บาท     | 6 -      |
| 9     | กระดาษสี                  | 1           | กก.       | 35 บาท    | 35 -     |

CGH

ใบจำหน่ายสินค้า Recycle

วันที่ 4/4/67

ณวันที่ 31/3/67

ฝ่าย: สำนักงาน

สรุปรายได้ประจำเดือน (แผนกธุรการ)

| ลำดับ | รายการสินค้าจำหน่าย       | จำนวนปริมาณ | ราคาหน่วย | จำนวนเงิน | หมายเหตุ |
|-------|---------------------------|-------------|-----------|-----------|----------|
| 1     | สิ่งของกระดาษ             | 241         | กก.       | 1.5 บาท   | 361.50 - |
| 2     | เศษกระดาษ                 | 71          | กก.       | 2 บาท     | 142 -    |
| 3     | ขวดพลาสติกใส              | 67          | กก.       | 10 บาท    | 670 -    |
| 4     | ขวดพลาสติกสี (ขวดน้ำดื่ม) | 15          | กก.       | 4 บาท     | 60 -     |
| 5     | ขวดแก้ว                   | 9           | กก.       | 1 บาท     | 9 -      |
| 6     | กระดาษขาว - สี            | 22          | กก.       | 4 บาท     | 88 -     |
| 7     | สิ่งของอื่น               | 1           | กก.       | 35 บาท    | 35 -     |

เขียน: ผู้จัดการฝ่ายบัญชีและการเงิน

รายได้ประจำเดือน พฤษภาคม 2567 (แผนกธุรการ)

| ลำดับที่ | รายการ / ประเภทสินค้า               | จำนวนปริมาณ | ราคาหน่วย | จำนวนเงิน | หมายเหตุ              |
|----------|-------------------------------------|-------------|-----------|-----------|-----------------------|
| 1        | จำหน่ายสินค้า Recycle (09/05/67)    | -           | -         | 1,045.50  | ส่งเงินบัญชี 20/05/67 |
| 2        | จำหน่ายสินค้า Recycle (29/05/67)    | -           | -         | 1,041.00  | ส่งเงินบัญชี 26/05/67 |
| 3        | ค่าส่งเอกสาร FAX ส่วนตัวบุคคลภายนอก | -           | 5.10      | -         | ไม่มียอด              |



วันที่ 29/5/67

เลขที่ 00000000000000000000

ฝ่าย สำนักงาน

| ลำดับ | รายการสินค้าจำหน่าย      | จำนวนปริมาณ | ราคาหน่วย | จำนวนเงิน | หมายเหตุ |   |
|-------|--------------------------|-------------|-----------|-----------|----------|---|
| 1     | สิ่งประดิษฐ์             | 309         | กก.       | 2บาท      | 618      | - |
| 2     | เศษกระดาษ                | 42          | กก.       | 1.5บาท    | 183      | - |
| 3     | เศษกระดาษสี              | 44          | กก.       | 10บาท     | 440      | - |
| 4     | เศษกระดาษสี (เศษน้ำแข็ง) | 34          | กก.       | 4บาท      | 152      | - |
| 5     | เศษแก้ว                  | 11          | กก.       | 1บาท      | 11       | - |
| 6     | กระดาษขาว-สี             | 23          | กก.       | 4บาท      | 92       | - |
| 7     | กระดาษสี                 | 3           | กก.       | 35บาท     | 105      | - |

วันที่ 9/6/67

เลขที่ 00000000000000000000

ฝ่าย สำนักงาน

| ลำดับ | รายการสินค้าจำหน่าย   | จำนวนปริมาณ | ราคาหน่วย | จำนวนเงิน | หมายเหตุ |   |
|-------|-----------------------|-------------|-----------|-----------|----------|---|
| 1     | สิ่งประดิษฐ์          | 214         | กก        | 2บาท      | 428      | - |
| 2     | เศษกระดาษ             | 73          | กก.       | 1.5บาท    | 109.50   | - |
| 3     | กระดาษสีปกติ          | 62          | กก        | 10บาท     | 620      | - |
| 4     | กระดาษสี (กระดาษแข็ง) | 19          | กก        | 4บาท      | 76       | - |
| 5     | เศษแก้ว               | 9           | กก.       | 1บาท      | 9        | - |
| 6     | กระดาษขาว-สี          | 30          | กก        | 4บาท      | 120      | - |
| 7     | กระดาษสี              | 1           | กก        | 35บาท     | 35       | - |

สรุปรายได้ประจำเดือน (แบบสรุปการ)

เงิน ผู้จัดการฝ่ายบัญชีและการเงิน

รายได้ประจำเดือน มิถุนายน 2567 (แบบสรุปการ)

| ลำดับ | รายการ / ประจำสัปดาห์               | จำนวนปริมาณ | ราคาหน่วย | จำนวนเงิน | หมายเหตุ              |
|-------|-------------------------------------|-------------|-----------|-----------|-----------------------|
| 1     | จำหน่ายสินค้า Recycle (13/06/67)    | -           | -         | 1,539.00  | ส่งเงินบัญชี 13/06/67 |
| 2     | จำหน่ายสินค้า Recycle (28/06/67)    | -           | -         | 1,509.50  | ส่งเงินบัญชี 28/06/67 |
| 3     | ค่าส่งเอกสาร FAX ส่วนตัวบุคคลภายนอก | -           | 5.10      | -         | ไม่มียอด              |
| 4     | ค่าส่งเอกสาร FAX ส่วนบุคคลภายนอก    | -           | 2.3       | -         | ไม่มียอด              |

วันที่ 29/6/67

เลขที่ 00000000000000000000

ฝ่าย สำนักงาน

| ลำดับ   | รายการสินค้าจำหน่าย      | จำนวนปริมาณ | ราคาหน่วย          | จำนวนเงิน | หมายเหตุ |   |
|---------|--------------------------|-------------|--------------------|-----------|----------|---|
| 1       | สิ่งประดิษฐ์             | 246         | กก.                | 2บาท      | 492      | - |
| 2       | เศษกระดาษ                | 91          | กก.                | 1.5บาท    | 136.50   | - |
| 3       | เศษกระดาษสี              | 65          | กก.                | 10บาท     | 650      | - |
| 4       | เศษกระดาษสี (ขวดน้ำแข็ง) | 20          | กก.                | 4บาท      | 80       | - |
| 5       | เศษแก้ว                  | 6           | กก.                | 1บาท      | 6        | - |
| 6       | กระดาษขาว-สี             | 29          | กก.                | 4บาท      | 116      | - |
| 7       | กระดาษสี                 | 1           | กก.                | 35บาท     | 35       | - |
| 8       |                          |             |                    |           |          |   |
| รวมเงิน | - 1,509.50 -             | บาท         | ( ๒๙,๖๖๖.๖๖๖ บาท ) |           |          |   |

เลขที่.....

ผ่าน.....

| ลำดับ | รายการสินค้าจำหน่าย        | จำนวนปริมาณ | ราคาหน่วย | จำนวนเงิน | หมายเหตุ |
|-------|----------------------------|-------------|-----------|-----------|----------|
| 1     | ถังขยะพลาสติก              | 248         | กก.       | 2,480     | -        |
| 2     | เบรคจักรยาน                | 72          | กก.       | 720       | -        |
| 3     | รถเข็นพลาสติก              | 64          | กก.       | 640       | -        |
| 4     | รถเข็นพลาสติก (รถเข็นเด็ก) | 19          | กก.       | 190       | -        |
| 5     | รถเข็น                     | 7           | กก.       | 70        | -        |
| 6     | กระดวยพลาสติก              | 36          | กก.       | 360       | -        |
| 7     | ถุงพลาสติก                 | 1           | กก.       | 10        | -        |



องค์การบริหารส่วนตำบลอ่าวลึก  
 อ.อ่าวลึก จ.กระบี่ 81100  
 โทร. 075-611002 ถึง 13, 14

30469



ที่ทำการองค์การบริหารส่วนตำบลอ่าวลึก  
 หมู่ ๑๘ ตำบลอ่าวลึก อ.อ่าวลึก จ.กระบี่  
 จังหวัดกระบี่ 81100



ที่ ปพ ๓๒๐๖/๒๕๓

องค์การบริหารส่วนตำบลอ่าวลึก

อ.อ่าวลึก จ.กระบี่ 81100

โทร. 075-611002 ถึง 13, 14

วันที่ 5/67

32194

32194

ที่ทำการองค์การบริหารส่วนตำบลอ่าวลึก  
 หมู่ ๑๘ ตำบลอ่าวลึก อ.อ่าวลึก จ.กระบี่  
 จังหวัดกระบี่ 81100

๒ กุมภาพันธ์ ๒๕๖๗

ที่ ปพ ๓๒๐๖/๔๓๓

องค์การบริหารส่วนตำบลอ่าวลึก

อ.อ่าวลึก จ.กระบี่ 81100

โทร. 075-611002 ถึง 13, 14

วันที่ 6/67

34410



ที่ทำการองค์การบริหารส่วนตำบลอ่าวลึก  
 หมู่ ๑๘ ตำบลอ่าวลึก อ.อ่าวลึก จ.กระบี่  
 จังหวัดกระบี่ 81100

๔ มีนาคม ๒๕๖๗



องค์การบริหารส่วนตำบลลูกกา  
1 หมู่ 5 ต.ลูกกา อ.เมือง จ.นนทบุรี 12150  
โทร. 0-2607-43102 ต่อ 13, 14

38608



ใบเสร็จรับเงิน  
เพื่อใช้แสดงหลักฐาน  
การชำระเงินค่าสาธารณูปโภค

การชำระเงินค่าสาธารณูปโภค  
ลูกกา อำเภอลูกกา

เลขที่

วันที่รับเงิน

วันที่รับเงิน

วันที่รับเงิน

ใบเสร็จรับเงินค่าสาธารณูปโภค

วันที่รับเงิน



องค์การบริหารส่วนตำบลลูกกา  
1 หมู่ 5 ต.ลูกกา อ.เมือง จ.นนทบุรี 12150  
โทร. 0-2607-43102 ต่อ 13, 14

36398

ใบเสร็จรับเงินค่าสาธารณูปโภค

วันที่รับเงิน

วันที่รับเงิน

วันที่รับเงิน

วันที่รับเงิน

วันที่รับเงิน

วันที่รับเงิน

ที่ทำการองค์การบริหารส่วนตำบลลูกกา  
1 หมู่ 5 ต.ลูกกา อ.เมือง จ.นนทบุรี 12150

31 มีนาคม 2567

บริษัท ไทย อีที เอช จำกัด  
115/1 หมู่ 9 ตำบลลูกกา อำเภอเมือง จ.นนทบุรี 11120  
02-0012723, 096-8781596  
เลขประจำตัวผู้เสียภาษี 0135557019633

ลูกค้า V-PL-003 เลขที่ RS6701761  
บริษัท โรงพิมพ์บางกอก ซีไอเอส จำกัด  
88/77-80 หมู่ 5 ต.ลูกกา  
อ.เมือง จ.นนทบุรี 12150 วันที่ 31/01/67  
เลขประจำตัวผู้เสียภาษี 0135562002883

| ร.ด.                               | รหัสสินค้า/รายการเรียก             | จำนวน | หน่วย     | จำนวนเงิน |
|------------------------------------|------------------------------------|-------|-----------|-----------|
| ค่าเช่าที่ดิน/โฉนดที่ดิน 1V6701934 |                                    |       |           |           |
| 1                                  | 41-000 ค่าเช่าที่ดินเลขที่ 31/1/67 | 452   | ไร่/ตร.วา | 6,780.00  |
| 2                                  | 41-000 ค่าเช่าที่ดินเลขที่ 10/1/67 | 435   | ไร่/ตร.วา | 6,525.00  |
| 3                                  | 41-000 ค่าเช่าที่ดินเลขที่ 17/1/67 | 527   | ไร่/ตร.วา | 7,605.00  |
| 4                                  | 41-000 ค่าเช่าที่ดินเลขที่ 24/1/67 | 467   | ไร่/ตร.วา | 6,905.00  |
| 5                                  | 41-000 ค่าเช่าที่ดินเลขที่ 31/1/67 | 401   | ไร่/ตร.วา | 6,015.00  |
| รวมเงิน                            |                                    |       |           | 33,830.00 |
| หักส่วนลด                          |                                    |       |           | 0.00      |
| รวมเงินที่ต้องชำระ                 |                                    |       |           | 33,830.00 |
| หักเงินมัดจำ                       |                                    |       |           | 0.00      |
| รวมเงินที่ต้องชำระ                 |                                    |       |           | 33,830.00 |
| จำนวนภาษีมูลค่าเพิ่ม               |                                    | 7.00% |           | 2,312.10  |
| รวมเงินที่ต้องชำระ                 |                                    |       |           | 36,142.10 |

บริษัท ไทย อีที เอช จำกัด  
115/1 หมู่ 9 ตำบลลูกกา อำเภอเมือง จ.นนทบุรี 11120  
02-0012723, 096-8781596  
เลขประจำตัวผู้เสียภาษี 0135557019633

ลูกค้า V-PL-003 เลขที่ RS6701761  
บริษัท โรงพิมพ์บางกอก ซีไอเอส จำกัด  
88/77-80 หมู่ 5 ต.ลูกกา  
อ.เมือง จ.นนทบุรี 12150 วันที่ 31/01/67  
เลขประจำตัวผู้เสียภาษี 0135562002883

| ร.ด.                 | รหัสสินค้า/รายการเรียก              | จำนวน | หน่วย     | จำนวนเงิน |
|----------------------|-------------------------------------|-------|-----------|-----------|
| 1                    | 41-000 ค่าเช่าที่ดินเลขที่ 07/02/67 | 438   | ไร่/ตร.วา | 6,570.00  |
| 2                    | 41-000 ค่าเช่าที่ดินเลขที่ 14/02/67 | 514   | ไร่/ตร.วา | 7,710.00  |
| 3                    | 41-000 ค่าเช่าที่ดินเลขที่ 21/02/67 | 450   | ไร่/ตร.วา | 6,750.00  |
| 4                    | 41-000 ค่าเช่าที่ดินเลขที่ 28/02/67 | 449   | ไร่/ตร.วา | 6,735.00  |
| รวมเงิน              |                                     |       |           | 27,765.00 |
| หักเงินมัดจำ         |                                     |       |           | 0.00      |
| รวมเงินที่ต้องชำระ   |                                     |       |           | 27,765.00 |
| หักเงินมัดจำ         |                                     |       |           | 0.00      |
| รวมเงินที่ต้องชำระ   |                                     |       |           | 27,765.00 |
| จำนวนภาษีมูลค่าเพิ่ม |                                     | 7.00% |           | 1,943.55  |
| รวมเงินที่ต้องชำระ   |                                     |       |           | 29,708.55 |





บริษัท ไทย อีโคโนมิก พัลป์ จำกัด  
 115/1 หมู่ 9 ตำบลบางคู อำเภอบางบาล จังหวัดพระนครศรีอยุธยา 11120  
 02-0012723, 096-8781596 โทรสาร 02-0012725  
 เลขประจำตัวผู้เสียภาษี: 0135557019633 สำนักงานใหญ่

ลูกค้า: V-PL-003 เลขที่: RV6703937  
 บริษัท โรงงานกระดาษ ซีอีเอส จำกัด  
 88/77-80 หมู่ 5 ต.ลำลูกกา จ.ปทุมธานี 12150  
 เลขประจำตัวผู้เสียภาษี: 0135562002883 สำนักงานใหญ่

เอกสารที่ส่งให้: 1120-00004880 คำสั่งซื้อใบ  
 โทร:

| №                                 | รหัสสินค้า/รายละเอียด  | จำนวน  | หน่วย | จำนวนเงิน  |
|-----------------------------------|--|--|-------|--|
| 1                                 | สินค้าใบวางฉิม/ใบสั่งที่ RV6702794<br>41-026 คำกำจัดกระดาษสีเทา 7/2/67 | 103 กิโลกรัม   | 20.00 | 2,060.00   |
| รวมรวม:                           |  | รวมเป็นเงิน<br>หักส่วนลด<br>ยอดสุทธิที่ส่งมอบ<br>หักเงินมัดจำ<br>รวมเป็นเงิน (ก่อน Vat)<br>จำนวนภาษีมูลค่าเพิ่ม<br>รวมเป็นเงิน หักส่วนลด |       | 2,060.00<br>0.00<br>2,060.00<br>0.00<br>2,060.00<br>144.00<br>2,204.00 |
| (พนักงานส่งมอบสินค้าพร้อมเอกสาร), |  |  |       |  |



บริษัท ไทย อีโคโนมิก พัลป์ จำกัด  
 115/1 หมู่ 9 ตำบลบางคู อำเภอบางบาล จังหวัดพระนครศรีอยุธยา 11120  
 02-0012723, 096-8781596 โทรสาร 02-0012725  
 เลขประจำตัวผู้เสียภาษี: 0135557019633 สำนักงานใหญ่

ลูกค้า: V-PL-003 เลขที่ใบวางฉิม: RV67051848  
 บริษัท โรงงานกระดาษ ซีอีเอส จำกัด  
 88/77-80 หมู่ 5 ต.ลำลูกกา จ.ปทุมธานี 12150  
 เลขประจำตัวผู้เสียภาษี: 0135562002883 สำนักงานใหญ่

เอกสาร: 30 วัน  
 โทร:

| №                                  | รหัสสินค้า/รายละเอียด             | จำนวน  | หน่วย | จำนวนเงิน  |
|------------------------------------|-----------------------------------|--|-------|--|
| 1                                  | 41-026 คำกำจัดกระดาษสีเทา 8/5/67  | 156 กิโลกรัม   | 20.00 | 3,120.00   |
| 2                                  | 41-026 คำกำจัดกระดาษสีเทา 29/5/67 | 93 กิโลกรัม  | 20.00 | 1,860.00   |
| รวมรวม:                            |                                   | รวมเป็นเงิน<br>หักส่วนลด<br>ยอดสุทธิที่ส่งมอบ<br>หักเงินมัดจำ<br>รวมเป็นเงิน (ก่อน Vat)<br>จำนวนภาษีมูลค่าเพิ่ม<br>รวมเป็นเงิน หักส่วนลด |       | 4,980.00<br>0.00<br>4,980.00<br>0.00<br>4,980.00<br>344.00<br>5,324.00 |
| เอกสารใบวางฉิม/ใบสั่งที่ RV6704211 |                                   |  |       |  |



การจัดเก็บหนี้ ปี 2567

| เดือน      | วันที่ | จำนวนเงิน | จำนวนเงิน | จำนวนเงิน |
|------------|--------|-----------|-----------|-----------|
| มกราคม     | 435    | 807       | 401       | 1780      |
| กุมภาพันธ์ | 438    | 514       | 448       | 1851      |
| มีนาคม     | 383    | 527       | 519       | 1995      |
| เมษายน     | 505    | 560       | 540       | 2107      |
| พฤษภาคม    | 603    | 404       | 445       | 2238      |
| มิถุนายน   | 461    | 527       | 550       | 2113      |
| กรกฎาคม    |        |           |           | 0         |
| สิงหาคม    |        |           |           | 0         |
| กันยายน    |        |           |           | 0         |
| ตุลาคม     |        |           |           | 0         |
| พฤศจิกายน  |        |           |           | 0         |
| ธันวาคม    |        |           |           | 0         |
| รวมปี (56) |        |           |           | 12054     |

หมายเหตุ: 1. ค่าใช้จ่าย ค่าขนส่งสินค้า (คิดจากค่าขนส่งสินค้า 16.50 บาท)

บริษัท ไทย อีโคโนมิก พัลป์ จำกัด  
 115/1 หมู่ 9 ตำบลบางคู อำเภอบางบาล จังหวัดพระนครศรีอยุธยา 11120  
 02-0012723, 096-8781596 โทรสาร 02-0012725  
 เลขประจำตัวผู้เสียภาษี: 0135557019633 สำนักงานใหญ่

ลูกค้า: V-PL-003 เลขที่: RV6703937  
 บริษัท โรงงานกระดาษ ซีอีเอส จำกัด  
 88/77-80 หมู่ 5 ต.ลำลูกกา จ.ปทุมธานี 12150  
 เลขประจำตัวผู้เสียภาษี: 0135562002883 สำนักงานใหญ่

เอกสาร: 30 วัน  
 โทร:

| №                                 | รหัสสินค้า/รายละเอียด             | จำนวน  | หน่วย | จำนวนเงิน  |
|-----------------------------------|-----------------------------------|--|-------|--|
| 1                                 | 41-003 คำกำจัดกระดาษสีเทา 67      | 1 กิโลกรัม   |       |  |
| 2                                 | 41-026 คำกำจัดกระดาษสีเทา 13/3/67 | 93 กิโลกรัม  | 20.00 | 1,860.00   |
| รวมรวม:                           |                                   | รวมเป็นเงิน<br>หักส่วนลด<br>ยอดสุทธิที่ส่งมอบ<br>หักเงินมัดจำ<br>รวมเป็นเงิน (ก่อน Vat)<br>จำนวนภาษีมูลค่าเพิ่ม<br>รวมเป็นเงิน หักส่วนลด |       | 1,860.00<br>0.00<br>1,860.00<br>0.00<br>1,860.00<br>130.20<br>1,990.20 |
| (พนักงานส่งมอบสินค้าพร้อมเอกสาร), |                                   |  |       |  |





## เอกสารแนบที่ 35

กฎกระทรวงว่าด้วยการกำจัดมูลฝอยติดเชื้อ พ.ศ. 2545 และ  
กฎกระทรวงว่าด้วยการกำจัดมูลฝอยติดเชื้อ (ฉบับที่ 2)

พ.ศ. 2564



กฎกระทรวง  
ว่าด้วยการกำจัดการมูลฝอยติดเชื้อ  
พ.ศ. ๒๕๕๕

อาศัยอำนาจตามความในมาตรา ๕ และมาตรา ๖ วรรคหนึ่ง (๑) และวรรคสองแห่งพระราชบัญญัติการสาธารณสุข พ.ศ. ๒๕๓๕ อันเป็นพระราชบัญญัติที่มีบทบัญญัติบางประการเกี่ยวกับการจำกัดสิทธิและเสรีภาพของบุคคล ซึ่งมาตรา ๖๙ ประกอบกับมาตรา ๓๑ มาตรา ๓๕ และมาตรา ๕๐ ของรัฐธรรมนูญแห่งราชอาณาจักรไทย บัญญัติให้กระทำได้โดยอาศัยอำนาจตามบทบัญญัติแห่งกฎหมาย รัฐมนตรีว่าการกระทรวงสาธารณสุขโดยคำแนะนำของคณะกรรมการสาธารณสุขออกกฎกระทรวงให้ ดังต่อไปนี้

ข้อ ๑ กฎกระทรวงนี้ให้ใช้บังคับเมื่อพ้นกำหนดสามสิบวันนับแต่วันประกาศในราชกิจจานุเบกษา

ข้อ ๒ กฎกระทรวงนี้ให้ใช้บังคับเป็นการทั่วไปตามเงื่อนไขดังต่อไปนี้

- (๑) ชื่อกำหนดทุกหมวดตามกฎกระทรวงนี้ให้มีผลใช้บังคับในท้องที่ของกรุงเทพมหานคร เมืองพัทยา และเทศบาลนครและเทศบาลเมืองทุกแห่ง
- (๒) ชื่อกำหนดเฉพาะในส่วนที่ว่าด้วยการขนส่งและการกำจัดมูลฝอยติดเชื้อ ให้กระทรวงสาธารณสุขกำหนดเพิกถอนให้ใช้บังคับในท้องที่ของราชการส่วนท้องถิ่นอื่นนอกจาก (๑) ตามความเหมาะสมกับสภาพท้องที่ โดยจะกำหนดหลักเกณฑ์และเงื่อนไขอย่างใดก็ได้ตามที่เห็นสมควร ทั้งนี้ โดยประกาศในราชกิจจานุเบกษา
- (๓) ชื่อกำหนดในส่วนที่ว่าด้วยการเก็บมูลฝอยติดเชื้อตามกฎกระทรวงนี้ ให้มีผลใช้บังคับแก่สถานบริการการสาธารณสุขและห้องปฏิบัติการเชื้ออันตราย ในเขตราชการส่วนท้องถิ่นทุกแห่ง

หมวด ๑  
บททั่วไป

ข้อ ๓ ในกฎกระทรวงนี้

“มูลฝอยติดเชื้อ” หมายความว่า มูลฝอยที่มีเชื้อโรคปะปนอยู่ในปริมาณหรือความเข้มข้นซึ่งถ้ามีการสัมผัสหรือใกล้ชิดกับมูลฝอยนั้นแล้วสามารถทำให้เกิดโรคได้

กรณีมูลฝอยดังต่อไปนี้ ที่เกิดขึ้นหรือใช้ในการบวนการตรวจวินิจฉัยทางการแพทย์และการรักษาพยาบาล การวินิจฉัยโรคและการทดลองเกี่ยวกับโรค และการตรวจจูงจรูรพยาธิหรือสารชีวรั่ว รวมทั้งในการศึกษาวิจัยเชิงสังเคราะห์ ให้ถือว่าเป็นมูลฝอยติดเชื้อ

(๑) ซากหรือชิ้นส่วนของมนุษย์หรือสัตว์ที่เป็นผลมาจากกาฆ่าตัว การตรวจชันสูตรศพหรือซากสัตว์ และการใช้สัตว์ทดลอง

(๒) วัสดุของมีคม เช่น เข็ม เข็มฉีดยา กระบอกฉีดยา หลอดแก้ว ภาชนะที่หักแตกแก้ว สไลด์ และแผ่นกระจกสไลด์

(๓) วัสดุสิ่งเส้มหรือสิ่งส่งตรวจที่มีผลกับเลือด ส่วนประกอบของเลือด ผลิตภัณฑ์ที่ได้จากเลือด สารนำจากอวัยวะของมนุษย์หรือสัตว์ หรือชิ้นส่วนที่ทำการเชื้อโรคที่มีชีวิต เช่น สลัด ผ้า ก้อน ผ้าตุง และของอย่าง

(๔) มูลฝอยทุกชนิดที่มาจากห้องรักษาผู้ป่วยติดเชื้อร้ายแรง

(๕) ห้องรักษาผู้ป่วยติดเชื้อร้ายแรง” หมายความว่า ห้องรักษาผู้ป่วยซึ่งติดเชื้อร้ายแรง

ตามที่กระทรวงสาธารณสุขกำหนดโดยประกาศในราชกิจจานุเบกษา

“สถานบริการการสาธารณสุข” หมายความว่า

(๑) สถานพยาบาลตามกฎหมายว่าด้วยสถานพยาบาล และหมายความรวมถึงสถานพยาบาลของทางราชการ

(๒) สถานพยาบาลสัตว์ตามกฎหมายว่าด้วยสถานพยาบาลสัตว์ และหมายความรวมถึงสถานพยาบาลสัตว์ของทางราชการ

“สถานพยาบาลของทางราชการ” หมายความว่า สถานพยาบาลของราชการส่วนกลาง ราชการส่วนภูมิภาค ราชการส่วนท้องถิ่น สภาการศึกษาไทย และสถานพยาบาลของหน่วยงานอื่นของรัฐตามที่กระทรวงสาธารณสุขกำหนดโดยประกาศในราชกิจจานุเบกษา

“สถานพยาบาลสัตว์ของทางราชการ” หมายความว่า สถานพยาบาลสัตว์ของราชการส่วนกลาง ราชการส่วนภูมิภาค ราชการส่วนท้องถิ่น สภาการศึกษาไทย และสถานพยาบาลสัตว์ของหน่วยงานอื่นของรัฐตามที่กระทรวงสาธารณสุขกำหนดโดยประกาศในราชกิจจานุเบกษา

“ห้องปฏิบัติการเชื้ออันตราย” หมายความว่า ห้องปฏิบัติการเชื้ออันตรายที่มีดังต่อไปนี้ ภายในสถานบริการการสาธารณสุข ซึ่งได้แก่ ห้องปฏิบัติการตรวจวิเคราะห์สารเคมีและจุลินทรีย์ในวัตถุตัวอย่างจากอวัยวะมนุษย์หรือสัตว์ที่อาจก่อให้เกิดเชื้ออันตราย และห้องปฏิบัติการทดสอบด้านสาธารณสุขที่ทำการตรวจวิเคราะห์คุณภาพ ส่วนประกอบ และความปลอดภัยของผลิตภัณฑ์สุขภาพที่อาจก่อให้เกิดเชื้ออันตราย ทั้งนี้ ตามหลักเกณฑ์และเงื่อนไขที่กระทรวงสาธารณสุขกำหนดโดยประกาศในราชกิจจานุเบกษา

“ผู้ประกอบการสถานบริการการสาธารณสุข” หมายความว่า ผู้ได้รับใบอนุญาตให้ประกอบกิจการสถานพยาบาลตามกฎหมายว่าด้วยสถานพยาบาล และผู้ได้รับอนุญาตให้ตั้งสถานพยาบาลสัตว์ตามกฎหมายว่าด้วยสถานพยาบาลสัตว์ และหมายความรวมถึงราชการส่วนกลาง ราชการส่วนภูมิภาค ราชการส่วนท้องถิ่น สภาการศึกษาไทย และหน่วยงานอื่นของรัฐที่จัดตั้งสถานพยาบาลของทางราชการหรือสถานพยาบาลสัตว์ของทางราชการ

“ผู้ดำเนินการสถานบริการการสาธารณสุข” หมายความว่า ผู้ได้รับอนุญาตให้ดำเนินการสถานพยาบาลตามกฎหมายว่าด้วยสถานพยาบาล และผู้ได้รับอนุญาตให้ดำเนินการสถานพยาบาลสัตว์ตามกฎหมายว่าด้วยสถานพยาบาลสัตว์ และหมายความรวมถึงผู้อำนวยการหรือ

เจ้าหน้าที่ของรัฐที่เกี่ยวข้องอย่างอื่นซึ่งรับผิดชอบดำเนินการสถานพยาบาลของทางราชการและสถานพยาบาลสัตว์ของทางราชการ

“ผู้ประกอบการห้องปฏิบัติการเชื้ออันตราย” หมายความว่า เจ้าของหรือผู้ครอบครองห้องปฏิบัติการเชื้ออันตราย

“ผู้ดำเนินการห้องปฏิบัติการเชื้ออันตราย” หมายความว่า ผู้จัดการหรือเจ้าหน้าที่ที่เกี่ยวข้องอย่างอื่นซึ่งมีหน้าที่รับผิดชอบดำเนินการห้องปฏิบัติการเชื้ออันตราย

ข้อ ๔ ห้ามมิให้ผู้ใดถ่าย เท ห้าง หรือทำให้มีรั่วในที่หรือทางสาธารณะ ซึ่งมูลฝอยติดเชื้อ นอกจากถ่าย เท ห้างหรือทำให้มีรั่วในสถานที่หรือทางสาธารณะซึ่งมีกำหนดไว้โดยกระทรวงสาธารณสุขกำหนดแล้วแต่กรณี

ข้อ ๕ ห้ามมิให้ผู้ใดทำการเก็บ ขน และกำจัดมูลฝอยติดเชื้อ เว้นแต่จะเป็นไปตามหลักเกณฑ์และเงื่อนไขที่กำหนดในกฎกระทรวงนี้

ข้อ ๖ ชื่อกำหนดในส่วนที่ว่าด้วยการกำจัดมูลฝอยติดเชื้อในหมวด ๔ ให้ใช้บังคับแก่ผู้ดำเนินการสถานบริการการสาธารณสุขหรือผู้ดำเนินการห้องปฏิบัติการเชื้ออันตรายที่ดำเนินการกำจัดมูลฝอยติดเชื้อด้วยตนเองด้วย และให้สถานบริการการสาธารณสุขหรือห้องปฏิบัติการเชื้ออันตรายนั้นแจ้งให้ทราบการส่วนท้องถิ่นที่สถานบริการการสาธารณสุขหรือห้องปฏิบัติการเชื้ออันตรายนั้นตั้งอยู่ จัดส่งเจ้าหน้าที่ไปทำการตรวจสอบระบบกำจัดมูลฝอยติดเชื้อให้เป็นไปตามมาตรฐานที่กำหนด และเมื่อการส่วนท้องถิ่นนั้นได้ให้ความเห็นชอบแล้ว ผู้ดำเนินการสถานบริการการสาธารณสุขหรือผู้ดำเนินการห้องปฏิบัติการเชื้ออันตรายดังกล่าว จึงจะดำเนินการกำจัดมูลฝอยติดเชื้อด้วยตนเองได้

ในการตรวจสอบระบบกำจัดมูลฝอยติดเชื้อตามวรรคหนึ่ง ราชการส่วนท้องถิ่นอาจร้องขอให้โอนสิทธิมอบหมายหรือผู้ซึ่งโอนสิทธิมอบหมายมอบหมายจัดส่งเจ้าหน้าที่กรมอนามัยไปร่วมตรวจสอบกับเจ้าหน้าที่ของราชการส่วนท้องถิ่นได้

ข้อ ๗ ในกาปฏิบัติการตามกฎกระทรวงนี้ ให้ผู้ประกอบการสถานบริการการสาธารณสุข ผู้ประกอบการห้องปฏิบัติการเชื้ออันตราย และราชการส่วนท้องถิ่น รวมทั้งบุคคลซึ่งราชการส่วนท้องถิ่นมอบให้ดำเนินการกำจัดมูลฝอยติดเชื้อภายใต้การควบคุมดูแลของราชการส่วนท้องถิ่นตามมาตรา ๑๔ วรรคสอง และบุคคลซึ่งได้รับใบอนุญาตจากเจ้าพนักงานท้องถิ่นให้ดำเนินการรับทำการเก็บ ขน และกำจัดมูลฝอยติดเชื้อ โดยทำเป็นธุรกิจหรือโดยได้รับประโยชน์ตอบแทนด้วยการคิดค่าบริการตามมาตรา ๑๔ แล้วแต่กรณี ดำเนินการดังต่อไปนี้

(๑) ในการเก็บและเหมาส่งมูลฝอยติดเชื้อ ต้องจัดให้มีเจ้าหน้าที่รับผิดชอบในการเก็บ และเหมาส่งมูลฝอยติดเชื้อ อย่างน้อยหนึ่งคน โดยเจ้าหน้าที่ดังกล่าวจะต้องมีคุณสมบัติสำเนาการศึกษาไม่ต่ำกว่าปริญญาตรีหรือเทียบเท่าในสาขาวิทยาศาสตร์ ในด้านสาธารณสุข สุขาภิบาล ชีววิทยา และวิทยาศาสตร์การแพทย์ ด้านใดด้านหนึ่ง

(๒) ในการกำจัดมูลฝอยติดเชื้อ ต้องจัดให้มีเจ้าหน้าที่รับผิดชอบในการกำจัดมูลฝอยติดเชื้อ อย่างน้อยสองคน โดยคนหนึ่งต้องมีคุณสมบัติตามที่กำหนดใน (๑) ส่วนอีกคนหนึ่งต้องมี

คุณสมบัติสำเนาการศึกษาไม่ต่ำกว่าปริญญาตรีหรือเทียบเท่าในสาขาวิชาวิศวกรรมศาสตร์ในด้านสุขาภิบาล วิศวกรรมสิ่งแวดล้อม และวิศวกรรมเครื่องกล ด้านใดด้านหนึ่ง

(๓) ในกรณีที่มีการดำเนินการทั้ง (๑) และ (๒) จะจัดให้มีเจ้าหน้าที่รับผิดชอบในการเก็บ ขน และกำจัดมูลฝอยติดเชื้อ อย่างน้อยสองคน ซึ่งมีคุณสมบัติตาม (๒) ก็ได้

ความในวรรคหนึ่งให้ใช้บังคับแก่การเก็บ การขน และการกำจัดมูลฝอยติดเชื้อด้วยตนเอง ของราชการส่วนท้องถิ่นหรือสถานพยาบาลของทางราชการหรือสถานพยาบาลสัตว์ของทางราชการ แต่ราชการส่วนท้องถิ่นหรือสถานพยาบาลของทางราชการหรือสถานพยาบาลสัตว์ของทางราชการนั้นจะต้องแต่งตั้งเจ้าหน้าที่ของตน อย่างน้อยหนึ่งคน ซึ่งมีคุณสมบัติตาม (๒) ในสาขาวิชาวิทยาศาสตร์หรือสาขาวิชาวิศวกรรมศาสตร์ ด้านใดด้านหนึ่ง เป็นผู้รับผิดชอบในการเก็บ การขน และการกำจัดมูลฝอยติดเชื้อนั้น

ราชการส่วนท้องถิ่นสองแห่งหรือหลายแห่งที่อยู่ใกล้เคียงกันอาจดำเนินการร่วมกันในการเก็บ ขน และหรือกำจัดมูลฝอยติดเชื้อ โดยแต่งตั้งเจ้าหน้าที่ของราชการส่วนท้องถิ่นแห่งใดแห่งหนึ่ง อย่างน้อยหนึ่งคน ซึ่งมีคุณสมบัติตาม (๒) ในสาขาวิชาวิทยาศาสตร์หรือสาขาวิชาวิศวกรรมศาสตร์ ด้านใดด้านหนึ่ง เป็นเจ้าหน้าที่ผู้รับผิดชอบในการเก็บ ขน และหรือกำจัดมูลฝอยติดเชื้อร่วมกันก็ได้

เจ้าหน้าที่รับผิดชอบในการเก็บ ขน และหรือกำจัดมูลฝอยติดเชื้อตามวรรคหนึ่ง วรรคสอง และวรรคสาม อาจแต่งตั้งจากบุคคลภายนอกซึ่งมีคุณสมบัติดังกล่าวก็ได้

ข้อ ๘ ในการเก็บและหรือกำจัดมูลฝอยติดเชื้อภายในสถานบริการการสาธารณสุข ซึ่งมีใช้สถานพยาบาลของทางราชการและสถานพยาบาลสัตว์ของทางราชการหรือภายในห้องปฏิบัติการเชื้ออันตรายของเอกชน ให้ผู้ประกอบการสถานบริการการสาธารณสุขหรือผู้ประกอบการห้องปฏิบัติการเชื้ออันตรายควบคุมดูแลให้ผู้ดำเนินการสถานบริการการสาธารณสุขหรือผู้ดำเนินการห้องปฏิบัติการเชื้ออันตรายจัดให้มีเจ้าหน้าที่รับผิดชอบในการเก็บและหรือกำจัดมูลฝอยติดเชื้อตามข้อ ๗ วรรคหนึ่ง (๑) (๒) หรือ (๓) และดำเนินการเก็บและหรือกำจัดมูลฝอยติดเชื้อที่เกิดขึ้นให้เป็นไปตามหลักเกณฑ์และเงื่อนไขที่กำหนดไว้ในหมวด ๒ และหมวด ๔ แห่งกฎกระทรวงนี้

ข้อ ๙ ในการเก็บ ขน และหรือกำจัดมูลฝอยติดเชื้อของราชการส่วนท้องถิ่นหรือสถานพยาบาลของทางราชการหรือสถานพยาบาลสัตว์ของทางราชการ ให้ราชการส่วนกลาง ราชการส่วนภูมิภาค ราชการส่วนท้องถิ่น สภาการศึกษาไทย หรือหน่วยงานอื่นของรัฐจัดตั้งสถานพยาบาลของทางราชการหรือสถานพยาบาลสัตว์ของทางราชการ แล้วแต่กรณี ส่วนบุคคลไม่ให้ดำเนินการหรือผู้ดำเนินการสถานพยาบาลของทางราชการหรือผู้ดำเนินการสถานพยาบาลสัตว์ของทางราชการนั้นแต่งตั้งเจ้าหน้าที่รับผิดชอบในการเก็บ ขน และหรือกำจัดมูลฝอยติดเชื้อตามข้อ ๗ วรรคสอง วรรคสาม และวรรคสี่ ดำเนินการเก็บ ขน และหรือกำจัดมูลฝอยติดเชื้อให้เป็นไปตามหลักเกณฑ์และเงื่อนไขที่กำหนดในหมวด ๒ หมวด ๓ และหมวด ๔ แห่งกฎกระทรวงนี้

ในการเก็บ การขน และหรือกำจัดมูลฝอยติดเชื้อของบุคคลซึ่งราชการส่วนท้องถิ่นมอบให้ดำเนินการกำจัดมูลฝอยติดเชื้อภายใต้การควบคุมดูแลของราชการส่วนท้องถิ่นตามมาตรา ๑๔ วรรคสอง และของบุคคลซึ่งได้รับใบอนุญาตจากเจ้าพนักงานท้องถิ่นให้ดำเนินการรับทำการเก็บ ขน



และกำจัดมูลฝอยติดเชื้อ โดยทำเป็นธุรกิจหรือโดยได้รับประโยชน์ตอบแทนด้วยการคิดค่าบริการตาม มาตรา ๑๔ ให้ราชการส่วนท้องถิ่นหรือเจ้าพนักงานท้องถิ่น แล้วแต่กรณี ควบคุมดูแลให้บุคคลดังกล่าว จัดให้มีเจ้าหน้าที่ผู้รับผิดชอบตามข้อ ๗ บรรทัด (๑) (๒) หรือ (๓) และดำเนินการเก็บ ขน และหรือ กำจัดมูลฝอยติดเชื้อ ให้เป็นไปตามหลักเกณฑ์และเงื่อนไขตามที่กำหนดในหมวด ๒ หมวด ๓ และ หมวด ๔ แห่งกฎกระทรวงนี้

ในการมอบให้บุคคลใดดำเนินการกำจัดมูลฝอยติดเชื้อ หรือการยกใบอนุญาตให้ บุคคลใดดำเนินการรับทำการเก็บ ขน และหรือกำจัดมูลฝอยติดเชื้อ ให้ราชการส่วนท้องถิ่นกำหนด ระยะเวลาและเส้นทาง ตลอดจนเงื่อนไขหรือข้อปฏิบัติอื่นๆ เพื่อปฏิบัติการให้เป็นไปตาม กฎกระทรวงนี้ ให้บุคคลดังกล่าวถือปฏิบัติด้วย

ข้อ ๑๐ บุคคลซึ่งราชการส่วนท้องถิ่นมอบให้ดำเนินการกำจัดมูลฝอยติดเชื้อภายใต้ การควบคุมดูแลของราชการส่วนท้องถิ่นตามมาตรา ๑๔ วรรคสอง และบุคคลซึ่งได้รับใบอนุญาตจาก เจ้าพนักงานท้องถิ่นให้ดำเนินการรับทำการเก็บมูลฝอยติดเชื้อ โดยทำเป็นธุรกิจหรือโดยได้รับ ประโยชน์ตอบแทนด้วยการคิดค่าบริการ ตามมาตรา ๑๔ แล้วแต่กรณี มีหน้าที่ควบคุมดูแลการ ปฏิบัติงานของเจ้าหน้าที่รับผิดชอบในการเก็บ การขน และหรือการกำจัดมูลฝอยติดเชื้อ และดำเนินการ เก็บ ขน และหรือกำจัดมูลฝอยติดเชื้อให้เป็นไปตามหลักเกณฑ์และเงื่อนไขที่กำหนดในหมวด ๒ หมวด ๓ และหมวด ๔ แห่งกฎกระทรวงนี้

ข้อ ๑๑ ให้ผู้ดำเนินการสถานบริการการสาธารณสุข ผู้ดำเนินการห้องปฏิบัติการเชื้อ ษันตราย และเจ้าพนักงานท้องถิ่น มีหน้าที่ควบคุมดูแลเจ้าหน้าที่รับผิดชอบในการเก็บ การขน และหรือ การกำจัดมูลฝอยติดเชื้ออาชง และดำเนินการเก็บ ขน และกำจัดมูลฝอยติดเชื้อให้เป็นไปตาม หลักเกณฑ์และเงื่อนไขที่กำหนดในหมวด ๒ หมวด ๓ และหมวด ๔ แห่งกฎกระทรวงนี้

หมวด ๒

การเก็บมูลฝอยติดเชื้อ

ข้อ ๑๒ ภายใต้บังคับข้อ ๑๔ ให้เก็บบรรจุมูลฝอยติดเชื้อในภาชนะสำหรับบรรจุมูลฝอย ติดเชื้อ ดังนี้

(๑) มูลฝอยติดเชื้อประเภทวัตถุอันตราย ให้เก็บบรรจุในภาชนะสำหรับบรรจุมูลฝอย ติดเชื้อที่มีคุณลักษณะตามข้อ ๑๓ (๑)

(๒) มูลฝอยติดเชื้ออื่นซึ่งมีไข้ประเภทวัตถุอันตราย ให้เก็บบรรจุในภาชนะสำหรับบรรจุ มูลฝอยติดเชื้อที่มีคุณลักษณะตามข้อ ๑๓ (๒)

ภาชนะสำหรับบรรจุมูลฝอยติดเชื้อตามวรรคหนึ่ง ต้องใช้เพียงครั้งเดียวและต้อง ทำลายพร้อมกับการกำจัดมูลฝอยติดเชื้อนั้น

ข้อ ๑๓ ภาชนะสำหรับบรรจุมูลฝอยติดเชื้อตามข้อ ๑๒ ต้องมีคุณลักษณะดังต่อไปนี้

(๑) ภาชนะสำหรับบรรจุมูลฝอยติดเชื้อที่เป็นภาชนะหรือถัง ต้องทำด้วยวัสดุที่แข็งแรง พนทานต่อการแทงทะลุและการกัดกร่อนของสารเคมี เช่น คลอริกแอซิดหรือไฮโดร มีฝาปิดมิดชิด และ

(๒) วัสดุที่ปิดผนึกมูลฝอยติดเชื้อต้องมีลักษณะตามข้อ ๑๖ เพื่อรอการนำไปกำจัด และต้องทนทานต่อกรดและด่างหรือโรคในที่พักบรรจุมูลฝอยติดเชื้ออย่างน้อยสี่ปีตามเงื่อนไขข้อนี้

ข้อ ๑๖ ภายใต้บังคับข้อ ๑๔ ในภาชนะเก็บมูลฝอยติดเชื้อ จะต้องจัดให้มีที่ปิดผนึกมูลฝอย ติดเชื้อที่เป็นห้องหรือเป็นอาคารเฉพาะแยกจากอาคารอื่นโดยมีลักษณะดังต่อไปนี้ สำหรับใช้เก็บกัก ภาชนะบรรจุมูลฝอยติดเชื้อเพื่อรอการนำไปกำจัด

(๑) มีลักษณะไม่โปร่งแสง และอยู่ในที่ที่สะดวกต่อการขนมูลฝอยติดเชื้อไปกำจัด

(๒) มีขนาดกว้างเพียงพอที่จะเก็บกักภาชนะบรรจุมูลฝอยติดเชื้อได้อย่างน้อยสองวัน

(๓) พื้นและผนังต้องเรียบ ทำความสะอาดได้ง่าย

(๔) มีทางหรือช่องระบายน้ำทิ้งเชื่อมต่อกับระบบบำบัดน้ำเสีย

(๕) มีลักษณะไม่โปร่ง ไม่อับชื้น

(๖) มีการป้องกันสัตว์รบกวนเข้าไป มีประตูทางออกสมควรตามขนาดของห้อง หรือ อาคารเพื่อสะดวกต่อการปฏิบัติงาน และปิดด้วยประตูหรือปิดด้วยวัสดุที่ทนไฟไม่ลามารถที่จะ เข้าไปได้

(๗) มีข้อความเป็นคำเตือนที่มีขนาดสามารถเห็นได้ชัดเจนว่า "ที่ปิดผนึกมูลฝอย ติดเชื้อ" ให้เจ้าหน้าที่หรือเจ้าหน้าที่อาคาร

(๘) มีฉลากสำหรับติดบนถังหรือถังที่ปิดผนึกมูลฝอยติดเชื้อและฉลากนั้นต้องมีวงหรือ ท่อรวบรวมน้ำเสียจากการล้างรถถังเข้าสู่ระบบบำบัดน้ำเสีย

ในกรณีที่เป็นภาชนะบรรจุมูลฝอยติดเชื้อให้เกิน ๘ วัน ที่ปิดผนึกมูลฝอยติดเชื้อตาม วรรคหนึ่ง ต้องสามารถควบคุมอุณหภูมิให้อยู่ที่ ๑๐ องศาเซลเซียส หรือต่ำกว่านั้นได้

ข้อ ๑๗ การเคลื่อนย้ายภาชนะบรรจุมูลฝอยติดเชื้อไปเก็บกักในที่ที่ปิดผนึกมูลฝอย ติดเชื้อเพื่อรอการนำไปกำจัดตามข้อ ๑๖ ต้องดำเนินการให้ถูกต้องดังนี้

(๑) ต้องมีผู้ปฏิบัติงานซึ่งมีความรู้เกี่ยวกับมูลฝอยติดเชื้อ โดยบุคคลดังกล่าวต้องผ่านการฝึกอบรมการป้องกันและระงับการแพร่เชื้อหรืออันตรายที่อาจเกิดจากมูลฝอยติดเชื้อ ตามหลักสูตร และระยะเวลาที่กระทรวงสาธารณสุขกำหนดโดยประกาศในราชกิจจานุเบกษา

(๒) ผู้ปฏิบัติงานต้องสวมอุปกรณ์ป้องกันอันตรายส่วนบุคคล ได้แก่ ถุงมือยางหนา ฝักบัวฉีดน้ำ ผ้าปิดปาก ปิดจมูก และรองเท้าที่ทนยางบูตส์ ตลอดจนเสื้อผ้าการปฏิบัติงาน และถ้าในการ ปฏิบัติงาน ร่างกายหรือส่วนใดส่วนหนึ่งไม่สัมผัสกับมูลฝอยติดเชื้อ ให้ผู้ปฏิบัติงานต้องทำความสะอาด ร่างกายหรือส่วนที่อาจสัมผัสกับมูลฝอยติดเชื้อโดยทันที

(๓) ต้องกระทำทุกขั้นตอนตามเวลาที่กำหนด เว้นแต่มีเหตุจำเป็น

(๔) ต้องเคลื่อนย้ายโดยวิธีหรือวิธีการเคลื่อนย้ายภาชนะบรรจุมูลฝอยติดเชื้อที่มี ลักษณะตามที่กำหนดในข้อ ๑๔ เว้นแต่มูลฝอยติดเชื้อที่ติดขึ้นกับบริเวณของที่ไม่จำเป็นต้องใช้รถเข็น จะเคลื่อนย้ายโดยผู้ปฏิบัติงานซึ่งมีคุณสมบัติตาม (๑) ก็ได้

(๕) ต้องมีเส้นทางเคลื่อนย้ายที่แน่นอน และในระหว่างเคลื่อนย้ายไปที่ที่ปิดผนึก มูลฝอยติดเชื้อ ห้ามแวะหรือหยุดพัก ณ ที่ใด

(๖) ต้องกระทำโดยระมัดระวัง ห้ามโยน หรือลากภาชนะสำหรับบรรจุมูลฝอยติดเชื้อ

ป้องกันการใช้ของของเหลวภายในได้ และสามารถเคลื่อนย้ายได้สะดวกโดยผู้ขนถ่ายไม่มีการสัมผัส กับมูลฝอยติดเชื้อ

(๒) ภาชนะสำหรับบรรจุมูลฝอยติดเชื้อที่เป็นถัง ต้องทำจากพลาสติกหรือวัสดุอื่นที่มี ความเหนียวไม่ฉีกขาดง่าย พนทานต่อการรั่วซึมและการรั่วซึม น้ำหนัก ไม่ไวไฟ และไม่ไวต่อความร้อน

ภาชนะสำหรับบรรจุมูลฝอยติดเชื้อตามวรรคหนึ่ง ต้องมีสีแดง ข้ม และต้องมีข้อความ สีส้มที่มีขนาดสามารถอ่านได้ชัดเจนว่า "มูลฝอยติดเชื้อ" อยู่ภายในรูปสี่เหลี่ยมผืนผ้า สี่เหลี่ยมหรือ สี่เหลี่ยมผืนผ้าที่ระหว่างประเทศตามที่กระทรวงสาธารณสุขกำหนดโดยประกาศในราชกิจจานุเบกษา และต้องต้องมีข้อความว่า "ห้ามนำกลับมาใช้ซ้ำ" และ "ห้ามเปิด" ในกรณีที่เกิดสถานการณ์การสาธารณสุข มิได้ดำเนินการกำจัดมูลฝอยติดเชื้อด้วยตนเอง สถานบริการการสาธารณสุขดังกล่าวจะต้องรับผิดชอบของ ตนไว้ที่ภาชนะบรรจุมูลฝอยติดเชื้อ และในกรณีที่ภาชนะสำหรับบรรจุมูลฝอยติดเชื้อนั้นใช้สำหรับเก็บ มูลฝอยติดเชื้อไว้เพื่อรอการนำไปกำจัดเกินกว่าเจ็ดวันนับแต่วันที่เกิดมูลฝอยติดเชื้อนั้น ให้ระบุวันที่ที่ เกิด มูลฝอยติดเชื้อดังกล่าวไว้ที่ภาชนะบรรจุมูลฝอยติดเชื้อด้วย

ภาชนะสำหรับบรรจุมูลฝอยติดเชื้อตามวรรคหนึ่ง มิได้หมายความตามความเหมาะสม ของการเก็บ การขน และการกำจัด แต่ในกรณีที่กระทรวงสาธารณสุขเห็นสมควร เพื่อความสะดวกใน การเก็บ การขน และการกำจัด จะกำหนดขนาดของภาชนะสำหรับบรรจุมูลฝอยติดเชื้อสำหรับใช้ใน สถานบริการการสาธารณสุขใด หรือสำหรับใช้ในห้องปฏิบัติการเชื้ออันตรายใดก็ได้

ข้อ ๑๔ การเก็บมูลฝอยติดเชื้อในการขนส่งภาชนะสำหรับบรรจุมูลฝอยติดเชื้อตามที่กำหนดใน ข้อ ๑๒ อาจจะต้องให้มีการขอรับใบอนุญาตขนส่งมูลฝอยติดเชื้อได้ โดยการขอรับนั้นจะต้องทำ ด้วยวัสดุที่แข็งแรง พนทานต่อการฉีก ไม่ไวไฟ ทนความร้อนได้สูง และต้องมีฝาปิดมิดชิด เช่น แต่ในกรณีที่การป้องกันสัตว์ที่เป็นพาหะนำโรคและจำเป็นจะต้องใช้แรงตลอดเวลา จะไม่จำเป็นต้องปิดมิดชิด

ภาชนะบรรจุตามวรรคหนึ่ง ให้ใช้ได้หลายครั้งแต่ต้องดูแลรักษาให้สะอาดอยู่เสมอ

ข้อ ๑๕ การเก็บมูลฝอยติดเชื้อ ต้องดำเนินการดังต่อไปนี้

(๑) ต้องเก็บมูลฝอยติดเชื้อตรงแหล่งเกิดมูลฝอยติดเชื้อนั้น และต้องเก็บลงในภาชนะ สำหรับบรรจุมูลฝอยติดเชื้อตามที่กำหนดในข้อ ๑๒ โดยไม่ปนกับมูลฝอยอื่น และในกรณีที่ไม่สามารถ เก็บลงในภาชนะสำหรับบรรจุมูลฝอยติดเชื้อได้โดยทันทีที่เกิดมูลฝอยติดเชื้อ จะต้องเก็บมูลฝอยติดเชื้อ นั้นลงในภาชนะสำหรับบรรจุมูลฝอยติดเชื้อโดยวิธีที่สุ่มเสี่ยงน้อยที่สุดที่สามารถจะทำได้

(๒) ต้องบรรจุมูลฝอยติดเชื้อไม่เต็มในภาชนะบรรจุมูลฝอยติดเชื้อจนเกินส่วนหนึ่งของความจุ ของภาชนะสำหรับบรรจุมูลฝอยติดเชื้อตามที่กำหนดในข้อ ๑๒ (๑) แล้วปิดฝาให้แน่น หรือไม่เก็บลงในภาชนะบรรจุมูลฝอยติดเชื้อตามที่กำหนดในข้อ ๑๒ (๒) แล้วผูกมัดปากถุงด้วยเชือกหรือ วัสดุอื่นให้แน่น

(๓) กรณีการเก็บมูลฝอยติดเชื้อภายในสถานบริการการสาธารณสุขหรือภายใน ห้องปฏิบัติการเชื้ออันตราย ที่มีปริมาณมาก หากยังไม่สามารถเคลื่อนย้ายภาชนะบรรจุมูลฝอยติดเชื้อนั้น ออกไปทันที จะต้องจัดให้มีที่หรือภาชนะอื่นของห้องสำหรับเก็บภาชนะที่ได้บรรจุมูลฝอยติดเชื้อแล้ว เพื่อรอการเคลื่อนย้ายไปเก็บกักในที่ที่ปิดผนึกมูลฝอยติดเชื้อ แต่ห้ามเก็บไว้เกินหนึ่งวัน

(๔) กรณีที่มีมูลฝอยติดเชื้อตกหล่นหรือภาชนะบรรจุมูลฝอยติดเชื้อแตกหรือชำรุดเสียหาย ห้ามหยิบด้วยมือเปล่า ต้องใช้ไม้คีบหรือเครื่องมืออย่างอื่น หากเป็นของเหลวให้รีบด้วยกระดาษ เช็ดกับมูลฝอยติดเชื้อหรือกระดาษอื่นในภาชนะสำหรับบรรจุมูลฝอยติดเชื้อใหม่ แล้วทำความสะอาด สะอาดด้วยน้ำยาฆ่าเชื้อที่บริเวณพื้นนั้นก่อนเช็ดทำความสะอาด

(๕) ต้องทำความสะอาดและฆ่าเชื้อรถเข็นและอุปกรณ์ในการปฏิบัติงานอย่างน้อย วันละครั้ง และห้ามนำรถเข็นมูลฝอยติดเชื้อไปใช้กับกิจการอย่างอื่น

ข้อ ๑๖ รถเข็นสำหรับเคลื่อนย้ายภาชนะบรรจุมูลฝอยติดเชื้ออย่างน้อยต้องมีลักษณะ ดังต่อไปนี้

(๑) ทำด้วยวัสดุที่ทำความสะอาดได้ง่าย ไม่ไวไฟและไม่เป็นแหล่งกักเก็บของ เชื้อโรค และสามารถทำความสะอาดด้วยน้ำได้

(๒) มีคันและน้ำหนัก เมื่อใช้ควมภาชนะบรรจุมูลฝอยติดเชื้อแล้วต้องบิดฝ่าให้แน่น เพื่อป้องกันสัตว์รบกวนและเข้าไป

(๓) มีข้อความสีแดงที่มีขนาดสามารถมองเห็นชัดเจนอย่างน้อยสองด้านว่า "รถเข็น มูลฝอยติดเชื้อ" ห้ามนำไปใช้ในกิจการอื่น

(๔) ต้องมีอุปกรณ์หรือเครื่องมือสำหรับใช้ทำความสะอาดและฆ่าเชื้อบริเวณที่มูลฝอยติดเชื้อ ตกหล่น ตลอดจนเวลาที่ทำการเคลื่อนย้ายภาชนะบรรจุมูลฝอยติดเชื้อ

ข้อ ๑๗ สถานบริการการสาธารณสุขตั้งแต่ปีงบประมาณ ๒๕๖๓ ไม่จำเป็นต้องมีที่ปิดผนึกมูลฝอยติดเชื้อ ตามข้อ ๑๖ ก็ได้ แต่ต้องจัดให้มีบริเวณที่ที่ภาชนะบรรจุมูลฝอยติดเชื้อให้เป็นภาชนะเฉพาะ

(๑) สถานพยาบาลประเภทที่ไม่รับผู้ป่วยไว้ค้างคืน

(๒) สถานพยาบาลสำหรับผู้ป่วยที่ไม่มีที่พักรักษาผู้ป่วยไว้ค้างคืน หรือประเภทที่มี ที่พักรักษาผู้ป่วยไว้ค้างคืนตามชนิดและจำนวนไม่เกินที่กระทรวงสาธารณสุขกำหนดโดยประกาศใน ราชกิจจานุเบกษา

(๓) สถานที่ที่อาจมีมูลฝอยติดเชื้อตามที่กระทรวงสาธารณสุขกำหนดโดยประกาศใน ราชกิจจานุเบกษา

บริเวณที่ที่ภาชนะบรรจุมูลฝอยติดเชื้อตามวรรคหนึ่ง ให้มีลักษณะตามที่กระทรวง สาธารณสุขกำหนดโดยประกาศในราชกิจจานุเบกษา

หมวด ๓

การขนส่งมูลฝอยติดเชื้อ

ข้อ ๒๐ ราชการส่วนท้องถิ่น รวมทั้งบุคคลซึ่งราชการส่วนท้องถิ่นมอบให้ดำเนินการ กำจัดมูลฝอยติดเชื้อภายใต้การควบคุมดูแลของราชการส่วนท้องถิ่นตามมาตรา ๑๔ วรรคสอง และ บุคคลซึ่งได้รับใบอนุญาตจากเจ้าพนักงานท้องถิ่นให้ดำเนินการรับทำการเก็บมูลฝอยติดเชื้อ โดยทำ เป็นธุรกิจหรือโดยได้รับประโยชน์ตอบแทนด้วยการคิดค่าบริการตาม มาตรา ๑๔ ซึ่งรับทำการบรรจุมูลฝอย ติดเชื้อจากที่ที่ปิดผนึกมูลฝอยติดเชื้อของสถานบริการการสาธารณสุขหรือของห้องปฏิบัติการเชื้ออันตราย

เพื่อนำไปกำจัดภายนอกสถานบริการทางสาธารณสุขหรือภายนอกบริเวณที่ตั้งของปฏิบัติการ  
เชื้อชั้น ๒ รวม ๕๖๖๓๗ ไร่

(๔) ขยายพารามิเตอร์น้อยตัวซึ่งมีลักษณะตามที่กำหนดในข้อ ๒๒ โดยให้มีจำนวน  
ที่เพียงพอต่อการประกอบการวิเคราะห์ให้บริการ

(๒) ผู้รับและผู้ปฏิบัติงานประจำธนาคารหนึ่งมีความรู้เกี่ยวกับมูลนิธิเพื่อ  
 โดยผ่านการฝึกอบรมร่วมกันและระงับการแพร่เชื้อหรืออันตรายซึ่งอาจเกิดจากมูลฝอยติดเชื้อตาม  
 นกัศรและระยะเวลาตามที่กระทรวงสาธารณสุขกำหนดโดยประกาศในราชกิจจานุเบกษา

(๓) ที่เก็บรักษาของบรรพบุรุษผดยัคคีหรือผู้สืบทอดการก่อกำเนิดมีคุณลักษณะ เช่นเดียวกับที่ภัคกรบุรุษผดยัคคีหรือตัวคน ๑๖ โดยมีขนาดกว้างขวางของท้องที่จะเก็บรักษาน้ำบรรพบุรุษผดยัคคีหรือผู้สืบทอดว่าตรงไปก้ำกั และให้มีความเป็นด้านเดียวว่า "ที่เก็บรักษาของบรรพบุรุษผดยัคคีหรือ" ตัวสิ่งและเนื้อที่นั้นที่ตามรอยของดินไปใต้ดิน แสงในลักษณะการก่อกำเนิด

(๔) บริเวณที่จัดเก็บยานพาหนะขนส่งผู้โดยสารซึ่งเป็นสถานที่เฉพาะมีขนาดกว้างขวางเพียงพอ มีทางหรือช่องทางน้ำเสียจากการล้างยานพาหนะเข้าสู่ระบบบำบัดน้ำเสีย และต้องทำความสะอาดบริเวณที่จัดเก็บยานพาหนะขนส่งผู้โดยสารอย่างสม่ำเสมอ

ข้อ ๒๔ การอนุญาตให้ขุดหรือจากที่ที่ห้ามขุดหรือขุดผิดที่หรือขุดเกินขนาด  
 สาธารณสุขหรือของห้องปฏิบัติการหรืออื่นใดซึ่งมีอำนาจหน้าที่ในการจัดการสาธารณสุข  
 หรือกฎหมายอื่นใดที่ห้ามขุดหรือขุดผิดที่หรือขุดเกินขนาดจะต้องดำเนินการโดยถูกต้องตามกฎหมายต่อไป

(๑) ต้องชนโดยยานพาหนะบนท้องฟ้ายกเว้นเครื่องบิน  
(๒) ต้องชนอย่างสม่ำเสมอตามวันและเวลาที่กำหนด โดยคำนึงถึงปริมาณของมูลฝอย  
คิดเชื้อและสถานที่จัดเก็บ ห้ามแพร่กระจายให้เจตจำนง

(๓) ผู้ปฏิบัติงานประจำหน่วยงานของรัฐและผู้ขอสมัคร จะต้องปฏิบัติตามข้อกำหนดและเงื่อนไข ข้อ ๑, ๗ (๒) (๖) และ (๗)

(๔) ผู้รับพิจารณาการเสนอขอผูกขาดเพื่อประโยชน์สาธารณะผู้ปฏิบัติงานประจำกรมการพาณิชย์ผูกขาดเพื่อประโยชน์ของระดับชาติให้ผูกขาดเพื่อประโยชน์สาธารณะและดำเนินการรับบรรจุผูกขาดเพื่อทดแทนในระหว่าง การขาด

ห้ามขายอาหารกระป๋องรสเผ็ดร้อนเข้าไปในกิจการค้าอื่นและให้ภา ความสะอาด และน่าเชื่อถืออย่างมีชัยในกาลและกิจ เห็นแก่กรณีการแนะนำรสเผ็ดร้อนแด่นักชิมมีการทั่วไป ต้อง ทำความสะอาดในโอกาสแรกที่สามารถจะทำได้

ข้อ ๒๒ ยานพาหนะตามกฎหมายที่ขึ้นทะเบียนต้องมีการจดทะเบียนและขึ้นทะเบียนดังนี้

(๑) ตัวถังปีปียี่ห้อ ยี่ห้อยานในท้องถนนที่ปรากฏที่ทาสาน ทำความสะอาดได้ภายในวันขึ้น

(๒) ใบทะเบียนขึ้นทะเบียนยานพาหนะสำหรับใช้จดทะเบียนและขึ้นทะเบียนที่สำนักงานทะเบียน

ติดแสดงตามข้อ ๑๖ ของกฎกระทรวง ภายในตัวถังของยานพาหนะนั้นต้องมีสติกเกอร์แสดงข้อมูลตามกฎหมายให้ดูที่ ๑๐ ของรายละเอียด หรือที่ด้านหน้าตัวถัง และจะต้องติดเครื่องหมายขึ้นทะเบียนที่สำนักงานตำรวจแห่งชาติตามกฎหมายว่า

ด้านกฎหมาย

(๓) ข้อความนี้แสดงที่มีขนาดสามารถมองเห็นได้ชัดเจนปิดไว้ที่ภายนอกหัวถึงด้านข้างทั้งสองด้านว่า "ใช้เฉพาะขณะปล่อยจิตเฉื่อย"

(๔) กรณีการมีส่วนร่วมทั้งถิ่นทำกาบรณมูลยตติชื้อให้วการการส่วนท้องถิ่นนั้นแสดง  
ชื่อของการการส่วนท้องถิ่นด้วยตัวหนังสือสีดงที่มีขนาดสามารบองเห็นได้ชัดเจนไว้ที่ภายนอกตัวม  
ด้านข้างทั้งของด้านของยานพาหนะบรณมูลยตติชื้อ

กรณีนี้บุคคลซึ่งได้มอบหมายการตรวจการฟ้องจึงได้มอบอำนาจการฟ้องคดีต่อ  
 คดีหรือการไต่ถามควบคุมและขอการประกันตัวก่อนได้ยื่นตามมาตรา ๑๖ วรคสอง ทำการมอบฟ้อง  
 คดีต่อไปให้บุคคลอื่นแสดงอำนาจการฟ้องหรือยื่นด้วยวิธีอันมีสิทธิแสดงที่ปรึกษาสามารถฟ้องต่อไปได้  
 ส่วนกรณีนี้ถ้าก่อนการฟ้องจำคุกซึ่งฟ้องด้วยหมายจับและมอบฟ้องโดยคดีข้อ หรือกับบุคคลนั้น  
 ปราบปรามสามารถฟ้องต่อไปได้จนกระทั่งวิธีการที่ว่าการฟ้องคดีได้มอบให้บุคคลอื่นดำเนินการทำ  
 มอบฟ้องคดีข้อและข้อที่ ๒ ที่ผู้มอบหมายไปฟ้องด้วยบุคคลอื่นได้มอบอำนาจการฟ้องคดีข้อ  
 บริหารแทนคดีการฟ้องคดีข้อต่อไปโดยฟ้องด้วย

กรณีบุคคลซึ่งได้รับอนุญาตจากราชการส่วนท้องถิ่นให้เป็นผู้ดำเนินการขอรับใบภาษีอากรตามรูปเดิม โดยทำเป็นรูปถ่ายหรือโดยวิธีรับใบจากต้นแบบด้วยการคิดค่าบริการ ตามมาตรา ๑๐๙ ทำการรวมรูปและพิธีเขียนใบบุคคลนั้นลงใต้อาณาการของรูปนั้นต่อไป ด้วยวิธีอื่นซึ่งมีขนาดตามารวมลงนั้นได้ชัดเจน พร้อมกันแนบป้ายรายชื่อที่สามารถมองเห็นได้ชัดเจน รูปหรือพิธีเขียนลงใต้อาณาการตามรูปและพิธีเขียน

(๕) ต้องมีเครื่องมือป้องกันอันตรายส่วนบุคคลที่เหมาะสมสำหรับผู้ใช้บังคับและปฏิบัติการงานประจำตามแผนงานและรายละเอียด คู่มือการมีหรือเครื่องมือสำหรับป้องกันอุบัติเหตุที่อาจเกิดขึ้นจากการทำงานของเครื่องทำงานของมนุษย์โดยตั้งใจ คู่มือการมีหรือเครื่องมือป้องกันอุบัติเหตุที่อาจเกิดขึ้นจากการทำงานของเครื่องทำงานโดยไม่ได้ตั้งใจ และอุปกรณ์มีหรือเครื่องมือป้องกันอันตรายอื่นใดที่คิดค้นขึ้นใหม่หรือ อยู่ในแผนงานตามแผนปฏิบัติการหรือข้อตกลงที่ทำการร่วมด้วย ติดตั้ง

ข้อ ๒๓ ในกรณีที่ผู้ใช้กรณีนามข้อ ๑๔ รวมผลประโยชน์คิดเข้าก่าจัดยังสถานที่กำจัดตาม  
หมวด ๔ ที่อยู่ภายในสถานบริการทางสาธารณสุขหรือภายในบริเวณที่ตั้งของปฏิบัติการเพื่ออันตราย  
แห่งทางแห่งนั้นรวมผลประโยชน์คิดเข้าก่าจัด ๑๒ ให้เข้ากับ ๑๓ มาใช้บังคับโดยอัตโนมัติ

หน้า ๓  
การกำจัดขยะมูลฝอย

\*\*\*\*\*

ข้อ ๒๔ การกำจัดมูลฝอยมีหน้าที่ต้องดำเนินการดังต่อไปนี้

(๑) ต้องทำกิจกรรมฝึบปดเคเรื่อโดยวิธีใดวิธีหนึ่งตามทีกำหนดในข้อ ๒๕

(๒) ตั้งกองการยุติคดีอาชญากรรมระหว่างชาติพิจารณาคดีอาชญากรรมของนานาชาติตามกำหนด แต่ให้คงมี  
เดิม สภาสันติวัน นับแต่วันที่มีผลจากที่พักรวมมูลฟ้องคดีอาชญากรรมและการพิจารณาคดีอาชญากรรมหรือของ  
ข้อบังคับปฏิบัติการเรื่องสันติภาพ

(๓) ในระหว่างที่รอการพิจารณาขอเปิดคดีข้อ ๑๖ เป็นไปโดยการระดมทุนจากผู้มีจิตศรัทธาเพื่อเป็นทุนการศึกษาขณะบรรจุผู้สมัครเข้าศึกษาที่มหาวิทยาลัยนเรศวรตามที่ทางกรมส่งเสริมการค้าระหว่างประเทศฯ ๑๖ โดยมิหมายว่าจ้างราคาที่เป็นค่าตอบแทนเป็นการระดมทุนของผู้มีจิตศรัทธาเพื่อไปจัดการว่าด้วยการศึกษารวมทั้งจัดให้มีข้อความบนเว็บไซต์ที่เป็นการโฆษณาการระดมทุนของผู้มีจิตศรัทธา ส่วนปีงบประมาณ ๒๕๖๓ ตามรายการของปีในข้อ ๑๖ แสดงไว้ด้วย

(๒) จัดให้มีผู้ปฏิบัติงานทำางมูลละเมิดคดีเรื้อรังซึ่งมีความรู้เกี่ยวกับมูลละเมิดคดีเรื้อรัง โดยผ่านการฝึกอบรมการป้องกันและระงับการแพร่เชื้อหรือรับถ่ายทอดเชื้อจากเชิงจากมูลยอติคดีเรื้อรังตามหลักสูตรและระบบเวลาตามที่ได้ระหว่างสาธารณสุขกำหนดโดยประกาศในราชกิจจานุเบกษา

(๕) จัดให้มีเครื่องป้องกันอันตรายส่วนบุคคลที่เหมาะสมสำหรับปฏิบัติงานกำจัดมูลฝอยติดเชื้อ รวมทั้งอุปกรณ์หรือเครื่องมือสำหรับป้องกันอุบัติเหตุจากสารเคมีอันตรายจากการคัดลอกแผ่นหรือการถ่ายโอนของมูลฝอยติดเชื้อและอุปกรณ์หรือเครื่องมือป้องกันอัคคีภัยไว้ประจำบริเวณที่ตั้งชุมชนกำจัดมูลฝอยติดเชื้อ

(๖) กรณีที่สำนักงานปศุสัตว์จังหวัดนครราชสีมา ส่งรูปปฏิบัติการเชิงป้องกันโรคมาสู่ผู้ได้รับอนุญาตให้รีดน้ำนมโคและสัตว์เคี้ยวเอื้องในราชอาณาจักรเมื่อปี ๒๕๖๓ (๖) ที่สำนักงานปศุสัตว์จังหวัดนครราชสีมา ส่งรูปปฏิบัติการเชิงป้องกันโรคมาสู่ผู้ได้รับอนุญาตให้รีดน้ำนมโคและสัตว์เคี้ยวเอื้องเมื่อปี ๒๕๖๓ เพื่อตรวจสอบผลการปศุสัตว์ในราชอาณาจักรมาส่งจังหวัดนครราชสีมาเพื่อขึ้นทะเบียนและนำรายงานผลการตรวจวิเคราะห์พันธุกรรมปศุสัตว์ส่งต่อสำนักงานปศุสัตว์จังหวัดนครราชสีมาในกรณีที่ทางจังหวัดนครราชสีมา

ข้อ ๒๕ การกำจัดมูลฝอยเคมีหรือมีพิษอันตรายดังนี้

(๑) เมาในรถเมา

(๒) ทำลายเชื้อด้วยไอน้ำ

(๓) ทาสายเชือกตรึงบริเวณรอยฉีก

ข้อ ๒๖ การทำกิจกรรมเพื่อสังคมและการพัฒนาที่ยั่งยืนของ บริษัท ไทยเบฟเวอเรจ จำกัด (มหาชน) ประจำปี ๒๕๖๓

คิดเรื่องและห้องนอนมีความเหมาะสมยิ่งขึ้นเพื่อให้งานอดิเรกมีที่ว่างกว่า ๗๐๐ ตารางฟุต และใน  
การนอนหลับที่แผ่กว้างของเตียงมีที่ว่างกว่า ๑,๐๐๐ ตารางฟุต ซึ่งดีเยี่ยมตามมาตรฐานที่กระทรวง  
สาธารณสุขกำหนดขึ้นเมื่อไม่นานมานี้ และในการแต่งตัวก็มีความสะดวกสบายที่เปลี่ยนเสื้อผ้า  
ตามความต้องการที่ตรงตามความต้องการที่กำหนดโดยโปรแกรมในสมัยปัจจุบัน

ข้อ ๒๓ การกำจัดมูลฝอยติดเชื้อด้วยวิธีการทำลายเชื้อด้วยไอน้ำหรือวิธีทำลายเชื้อด้วยความร้อนหรือวิธีอื่นตามข้อ ๒๑ (๑) (๒) หรือ (๓) จะต้องดำเนินการให้ได้ตามเกณฑ์มาตรฐานทางวิชาการ โดยไม่ประนีประนอมที่สามารถทำลายเชื้อโรคได้ เชื้อไวรัส และปรสิต ในมูลฝอยติดเชื้อให้หมด

ภายหลังการกำกับดูแลของยศติชื้อด้วยวิธีดังกล่าวสามารถพบเห็นได้ ต้องมีการตรวจสอบเกณฑ์มาตรฐานทางวิชาการโดยวิธีการตรวจวิเคราะห์โดยใช้ผลิตภัณฑ์เพื่อประโยชน์ที่พึงประสงค์ หรือเบี่ยงเบนยศติชื้อแล้วแต่กรณี ทั้งนี้ ตามองค์ประกอบและวิธีการที่กระทรวงสาธารณสุขกำหนดโดยประกาศในราชกิจจานุเบกษา

ข้อ ๒๗ เศรษฐกิจพอเพียงเกิดขึ้นที่เมืองหลวงหลังจากการเข้ามาในศาสนาตามข้อ ๒๖ หรือที่ผ่านการกำจัดเชื้อตามวิถีทางตามข้อ ๒๗ แล้ว ให้ส่วนในการกำจัดตามวิถีกำจัดมูลฝอยทั่วไป เช่นแต่ กระดาษพลาสติกพลาสติกพลาสติกเป็นอย่างไร

หมวด ๕  
การบริหารกระบวนการผลิตและผลผลิต

ข้อ low ให้ราชการส่วนท้องถิ่นกำหนดจัดค่าบริการขึ้นสูงในการรับตัวนักเรียน รับ  
และทำางานดูแลพิเศษ ซึ่งผู้ได้รับใบอนุญาตฯแจ้งการฟ้องถึงนายสมณเศรษฐ์ ๑๙ ธันวาคม พ.ศ.  
ผู้ให้บริการตามมาตรา ๒๐ (๕) โดยให้คำวินิจฉัยความเป็นไปได้ในการประกอบกิจการและความ  
เหมาะสมกับฐานสภาพเศรษฐกิจของประชาชนในท้องถิ่นนั้น

นางสาวปราณี

ข้อ ๑๐ ให้กระทรวงส่วนท้องถิ่น สถานศึกษาตามกฎหมายว่าด้วยสถานศึกษา สถานพัฒนาเด็กจิตเวชตามกฎหมายว่าด้วยสถานพัฒนาเด็กจิตเวช และหน่วยงานปฏิบัติการเพื่อคนพิการ จัดตั้งขึ้นจำนวนเท่าที่กระทรวงเห็นสมควร ดำเนินการจัดให้เป็นเจ้าหน้าที่ผู้รับผิดชอบในการเก็บงาน และ  
เพื่อจัดทำผลยอคิดชื่อคนข้อ ๕ ข้อ ๖ หรือข้อ ๗ แล้วแต่กรณี ภายในเก้าสิบวันนับแต่วันที่  
กฎกระทรวงนี้ให้ใช้บังคับ และดำเนินการเก็บงาน และหรือเรียกค่าจ้างผลยอคิดชื่อให้เป็นไปตามหลักเกณฑ์  
วิธีการ และมาตรฐานการที่กำหนดไว้ในกฎกระทรวงนี้ ภายในปีงบประมาณที่กระทรวงมหาดไทยได้  
ประกาศใช้บังคับ

สำนักงานคณะกรรมการการอุดมศึกษาขอเชิญผู้มีสิทธิ์เข้ารับการคัดเลือกเข้าศึกษาต่อในระดับปริญญาตรี สาขาวิชาภาษาอังกฤษ เข้าร่วมการแข่งขันตอบปัญหาภาษาอังกฤษชิงถ้วยพระราชทาน ประจำปี ๒๕๖๑ โดยสามารถสมัครได้ตั้งแต่วันที่ ๑๕ กรกฎาคม ๒๕๖๐ ถึงวันที่ ๓๐ กันยายน ๒๕๖๐ และดำเนินการแข่งขันในวันที่ ๓ ตุลาคม ๒๕๖๐ ณ อาคารเรียนรวม มหาวิทยาลัยราชภัฏวชิรเวศน์บุรีรัมย์

ประกาศในราชกิจจานุเบกษา ฉบับกฤษฎีกา เล่ม ๑๑๙ ตอนที่ ๘๖ ก วันที่ ๕ กันยายน ๒๕๔๕



กฎกระทรวง

ว่าด้วยการกำจัดมูลฝอยติดเชื้อ (ฉบับที่ ๒)  
พ.ศ. ๒๕๖๔

อาศัยอำนาจตามความในมาตรา ๕ ววรรคหนึ่ง และมาตรา ๖ (๑) แห่งพระราชบัญญัติการสาธารณสุข พ.ศ. ๒๕๑๕ และมาตรา ๖ ววรรคสอง แห่งพระราชบัญญัติการสาธารณสุข พ.ศ. ๒๕๓๕ ซึ่งแก้ไขเพิ่มเติมโดยพระราชบัญญัติการสาธารณสุข (ฉบับที่ ๒) พ.ศ. ๒๕๕๐ รัฐมนตรีว่าการกระทรวงสาธารณสุขโดยคำแนะนำของคณะกรรมการสาธารณสุขออกกฎกระทรวงไว้ดังต่อไปนี้

ข้อ ๓ ให้เพิ่มความต่อไปนี้เป็นวรรคสามของพินัยณคำว่า “มูลฝอยติดเชื้อ” ในข้อ ๓ แห่งกฎกระทรวงว่าด้วยการกำจัดมูลฝอยติดเชื้อ พ.ศ. ๒๕๔๕

“มูลฝอยประเภทหรือแหล่งกำเนิดอื่นตามที่รัฐมนตรีประกาศกำหนดโดยคำแนะนำของคณะกรรมการและประกาศในราชกิจจานุเบกษา ให้ถือว่าเป็นมูลฝอยติดเชื้อ”

ข้อ ๒ ให้เพิ่มความต่อไปเป็น (๕) ของข้อ ๑๕ แห่งกฎกระทรวงว่าด้วยการกำจัดมูลฝอยติดเชื้อ พ.ศ. ๒๕๔๕

“(๕) ต้องมีการจัดเก็บและบันทึกข้อมูลปริมาณมูลฝอยติดเชื้อทุกครั้งที่กำลังจัดที่แหล่งกำเนิด มูลฝอยติดเชื้อตามแบบบันทึกข้อมูลปริมาณมูลฝอยติดเชื้อ ที่อธิบดีกรมอนามัยประกาศกำหนด และประกาศในราชกิจจานุเบกษา”

ข้อ ๓ ให้เพิ่มความต่อไปเป็น (๕) ของข้อ ๒๓ แห่งกฎกระทรวงว่าด้วยการกำจัดมูลฝอยติดเชื้อ พ.ศ. ๒๕๔๕

“(๕) ต้องปฏิบัติตามมาตรการควบคุมกำกับการขนมูลฝอยติดเชื้อเพื่อป้องกันการลักลอบทิ้งมูลฝอยติดเชื้อตามที่รัฐมนตรีประกาศกำหนดโดยคำแนะนำของคณะกรรมการและประกาศในราชกิจจานุเบกษา”

ข้อ ๔ ให้ยกเลิกความในวรรคสองของข้อ ๒๗ แห่งกฎกระทรวงว่าด้วยการกำจัดมูลฝอยติดเชื้อ พ.ศ. ๒๕๔๕ และให้ใช้ความต่อไปนี้แทน

เหตุผลในการประกาศใช้กฎกระทรวงฉบับนี้ คือ โดยที่ปัจจุบันมีโรคติดต่อที่ก่อการเฝ้าระวังและการเฝ้าระวังควบคุมที่เหมาะสม แต่การกำหนดเกี่ยวกับมูลฝอยติดเชื้อยังไม่ครอบคลุมมูลฝอยติดเชื้อบางประเภทหรือจากบางแหล่งกำเนิด ทำให้มูลฝอยติดเชื้อดังกล่าวไม่ได้ถูกจัดการอย่างถูกต้องซึ่งความมั่นคงและสุขลักษณะการจัดการมูลฝอยติดเชื้อให้มีประสิทธิภาพ ประกอบกับมาตรการควบคุมกำกับการณ์มูลฝอยติดเชื้อและคณะกรรมการสาธารณสุขทางวิชาการที่เป็นมาตรฐานสากล เป็นเรื่องด้านเทคนิควิชาการที่การเปลี่ยนแปลงรวดเร็วตามสภาพสังคม สมควรแก้ไขเพิ่มเติมข้อกำหนดเกี่ยวกับมูลฝอยติดเชื้อและการจัดการมูลฝอยติดเชื้อให้เหมาะสม จึงจำเป็นต้องออกกฎกระทรวงนี้

“ภายหลังการกำจัดมูลฝอยติดเชื้อด้วยวิธีตามวรรคหนึ่งแล้ว ต้องมีการตรวจสอบเกณฑ์มาตรฐานทางชีวภาพตามหลักเกณฑ์และวิธีการที่รัฐมนตรีประกาศกำหนดโดยคำแนะนำของคณะกรรมการและประกาศในราชกิจจานุเบกษา”



## เอกสารแนบที่ 36

คู่มือมาตรฐานสุขาภิบาลและความปลอดภัยในโรงพยาบาล





มาตรฐานการสุขภาพจิต  
และควมปลอดภัยในโรงพยาบาล

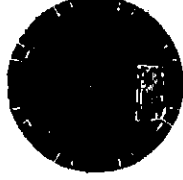

ชื่อหนังสือ : คู่มือ มาตรฐานการสูงากิบาลและความปลอดภัยในโรงพยาบาล

ISBN : 978-974-357-596-9

จัดทำโดย : สำนักอนามัยสิ่งแวดล้อม  
กรมอนามัย กระทรวงสาธารณสุข

ข้อมูลเพิ่มเติม : สำนักอนามัยสิ่งแวดล้อม กรมอนามัย กระทรวงสาธารณสุข  
อ.เมือง จ.มหาบุรี 11000  
โทรศัพท์ 0 2590 4259  
โทรสาร 0 2590 4263

พิมพ์ครั้งที่ 1 : พ.ศ. 2551 จำนวน 1,230 เล่ม  
พิมพ์ครั้งที่ 2 : พ.ศ. 2552 จำนวน 2,000 เล่ม  
พิมพ์ครั้งที่ 3 : พ.ศ. 2554 จำนวน 800 เล่ม  
พิมพ์ครั้งที่ 4 : พ.ศ. 2555 จำนวน 2,000 เล่ม  
พิมพ์ครั้งที่ 5 : (ฉบับปรับปรุง) ตุลาคม 2557 จำนวน 3,000 เล่ม

พิมพ์โดย : โรงพิมพ์สำนักงานพระพุทธศาสนาแห่งชาติ

## คำนำ

โรงพยาบาล เป็นสถานบริการทางการแพทย์ที่มีบทบาทครอบคลุมทั้งในด้าน การรักษาพยาบาล การป้องกันควบคุมโรค การฟื้นฟูสภาพ การส่งเสริมสุขภาพ และการส่งเสริมอนามัยสิ่งแวดล้อม ในแต่ละวันจะมีผู้มารับบริการเป็นจำนวนมาก ทั้งที่เป็น ผู้ป่วยและบุคลากรทั่วไป ดังนั้นระบบการจัดการสุขภาพและความปลอดภัยในโรงพยาบาล จึงเป็นสิ่งจำเป็นและมีความสำคัญ เพราะหากมีการจัดการไม่ดี อาจก่อให้เกิดผลกระทบ ต่อสุขภาพของผู้มารับบริการและเจ้าหน้าที่ของโรงพยาบาลได้ เช่น การเจ็บป่วยด้วยโรค ระบบทางเดินหายใจ โรคระบบทางเดินอาหาร การบาดเจ็บจากอุบัติเหตุอันเนื่องมาจาก สิ่งแวดล้อมไม่ปลอดภัย โรคจากการทำงาน เป็นต้น นอกจากนี้ ยังอาจส่งผลกระทบต่อสิ่งแวดล้อม และสุขภาพของประชาชนที่อยู่ในบริเวณใกล้เคียงโรงพยาบาลได้ เช่น มลพิษทางน้ำ มลพิษทางอากาศและเสียง เป็นต้น

ดังนั้น เพื่อเป็นการลดผลกระทบต่างๆ ดังที่กล่าว รวมทั้งเพื่อให้การจัดการสุขภาพกับาล และความปลอดภัยในโรงพยาบาล มีความทันสมัยและได้มาตรฐาน สำนักงานจึงสิ่งแวดล้อม จึงได้ปรับปรุง คู่มือ มาตรฐานการสุขภาพและความปลอดภัยในโรงพยาบาลขึ้น เพื่อใช้ เป็นแนวทางปฏิบัติสำหรับโรงพยาบาลในการดำเนินงานสุขภาพและความปลอดภัย ให้ได้มาตรฐานและใช้เป็นแบบกฎหมาย

สำนักงานสิ่งแวดล้อม  
กรมอนามัย

## สารบัญ

| คำนำ   | หน้า |
|--|------|
| สารบัญ   |      |
| 1. ระบบการจัดการมูลฝอย   | 1    |
| 2. การจัดการน้ำเสีย  | 39   |
| 3. การจัดการสิ่งปฏิกูล   | 48   |
| 4. การควบคุมสัตว์และแมลงพาหะนำโรค                                    | 51   |
| 5. การสุขาภิบาลอาหาร   | 57   |
| 6. การจัดการคุณภาพน้ำ  | 66   |
| 7. การดำเนินงานด้านอาชีวอนามัย                                       | 94   |
| 8. ความปลอดภัยในระบบก๊าซและอุปกรณ์ความดัน                            | 95   |
| 9. การสุขาภิบาลและความปลอดภัยภายในอาคาร                              | 102  |
| 10. การสุขาภิบาลและความปลอดภัยภายในอาคาร                             | 104  |
| 11. การสุขาภิบาลและความปลอดภัยในการซักแห้ง                           | 108  |
| 12. การป้องกันและระงับอัคคีภัย                                       | 109  |
| แบบตรวจประเมินมาตรฐานด้านการสุขาภิบาลและความปลอดภัยในโรงพยาบาล       | 112  |
| เอกสารอ้างอิง  | 154  |
| ภาคผนวก  | 155  |
| ภาคผนวก 1 การจัดการมูลฝอยติดเชื้อ                                    | 158  |
| 1.1 กฎกระทรวงว่าด้วยการจัดการมูลฝอยติดเชื้อ พ.ศ. 2545                | 159  |
| 1.2 ประกาศกระทรวงสาธารณสุข เรื่อง ครัวหรือสิ่งปลูกสร้างสำหรับรับทิ้ง | 175  |
| ขมาคณะรัฐมนตรีมติเรื่อง พ.ศ. 2546                                    |      |
| 1.3 ประกาศกระทรวงสาธารณสุข เรื่อง กำหนดลักษณะของบริเวณที่ห้ามขนำ     | 176  |
| บรรจุมูลฝอยติดเชื้อ  |      |

|  | หน้า | หน้า |
|--|------|------|
| 1.4 ประกาศกระทรวงสาธารณสุข เรื่อง หลักยุทธการฝึกอบรมการป้องกันและระงับการแพร่เชื้อหรืออันตรายที่อาจเกิดจากเชื้อโรคติดต่อ   | 178  | 277  |
| 1.5 ประกาศกระทรวงสาธารณสุข เรื่อง กำหนดลักษณะของห้องรักษาผู้ป่วยติดเชื้อร้ายแรง  | 186  | 287  |
| 1.6 เอกสารกำกับการขนส่งเชื้อโรคติดต่อ (Infectious Waste Manifest System)   | 188  | 296  |
| ภาคผนวก 2 การจัดการน้ำเสีย   | 197  | 314  |
| 2.1 คำมาตรฐานควบคุมการระบายน้ำทิ้งจากอาคารบางประเภทและบางขนาด  | 198  | 315  |
| 2.2 แนวทางการบันทึกข้อมูลตามแบบ พส.1 และแบบ พส.2 สำหรับแหล่งกำเนิดมลพิษประเภทโรงพยาบาล   | 200  | 319  |
| ภาคผนวก 3 เกณฑ์มาตรฐานสิ่งแวดล้อมสาธารณสุขระดับประเทศ (HSAS)   | 218  |      |
| ภาคผนวก 4 กฎกระทรวง กำหนดลิสต์อันตรายตามสภาวะในอาคารสำหรับผู้ใช้การหรือทุพพลภาพ และคนชรา พ.ศ. 2548   | 220  |      |
| ภาคผนวก 5 แบบสำรวจครั้งของโรงพยาบาล  | 235  |      |
| ภาคผนวก 6 การจัดการคุณภาพน้ำ   | 241  |      |
| 6.1 มาตรฐานคุณภาพน้ำประปาของการประปาส่วนภูมิภาค  | 242  |      |
| 6.2 มาตรฐานคุณภาพน้ำประปาของการประปานครหลวง  | 245  |      |
| 6.3 เกณฑ์คุณภาพน้ำประปาที่ได้ ปี 2553  | 246  |      |
| 6.4 แบบสำรวจระบบประปา  | 248  |      |
| ภาคผนวก 7 มาตรฐานระดับเสียงดังและมาตรฐานแสงสว่างจากการทำงาน  | 255  |      |
| ภาคผนวก 8 ประกาศกระทรวงทรัพยากรธรรมชาติและสิ่งแวดล้อม เรื่อง กำหนดประเภทและขนาดของโครงการหรือกิจการที่ต้องจัดทำรายงาน การวิเคราะห์ผลกระทบสิ่งแวดล้อม และหลักเกณฑ์ วิธีการ ระเบียบปฏิบัติและแนวทางการจัดการรายงานการวิเคราะห์ผลกระทบสิ่งแวดล้อม | 265  |      |

## เอกสารแนบที่ 37

**Work Instruction (WI) แนวทางปฏิบัติเรื่อง  
การจัดการขยะติดเชื้อ (Infectious Waste Management)**





|  |  |  |                 |                 |
|--|--|--|-----------------|-----------------|
| <br>CGH<br>LANLUKKA | วิธีปฏิบัติงาน : Work Instruction (WI)   |  | รหัสเอกสาร      | WI-ICC-008      |
|  | เรื่อง : แนวทางปฏิบัติเรื่อง การจัดการขยะติดเชื้อ<br>(Infectious Waste Management) |  | แก้ไขครั้งที่   | 00              |
|  | แนบ : คณะกรรมการป้องกันและควบคุมการติดเชื้อในโรงพยาบาล                             |  | วันที่บังคับใช้ | 15 พฤษภาคม 2564 |

1. วัตถุประสงค์

- 1.1. เพื่อเป็นแนวทางการจัดการขยะติดเชื้อในโรงพยาบาลอย่างเหมาะสมและสอดคล้องตามข้อกำหนดทางกฎหมายสำหรับบุคลากร โรงพยาบาลซีเอสเอ็ม ลำลูกกา

2. ผู้ปฏิบัติงานที่เกี่ยวข้อง

- 2.1. บุคลากรทุกระดับ

3. วัตถุประสงค์เครื่องใช้

- 3.1. อุปกรณ์ป้องกันร่างกาย (Personal Protective Equipment : PPE)  
3.2. ภาชนะสำหรับบรรจุขยะติดเชื้อ

4. ขั้นตอนการปฏิบัติงาน

- 4.1. ขั้นตอนการจัดการขยะติดเชื้อ มีดังนี้  
4.1.1. การคัดแยกขยะ

4.1.1.1. บุคลากรทุกคนที่ปฏิบัติงานในโรงพยาบาลซีเอสเอ็ม ลำลูกกา มีหน้าที่คัดแยกขยะทุกครั้งก่อนทิ้งลงในภาชนะรองรับขยะที่กำหนดได้อย่างถูกต้องและเหมาะสม

4.1.1.2. ตามนโยบายการจัดการของเสียของโรงพยาบาลซีเอสเอ็ม ลำลูกกา แบ่งขยะติดเชื้อตามลักษณะของขยะเป็น 3 ลักษณะ คือ

4.1.1.2.1. **ขยะติดเชื้อประเภทวัสดุของมีคม** ได้แก่ ขยะที่มีคมซึ่งปนเปื้อนเลือดและสารคัดหลั่งหรือไขในกระบวนการตรวจวินิจฉัยทางการแพทย์ การรักษาพยาบาล, การสิ้นสุด เช่น เข็มฉีดยา, เข็มเจาะเลือด, ใบมีด, ป้ายแผลฉกฉีก 2 ด้านของฉาบให้น้ำเกลือ/ ฟิล์มเลือด ที่ใช้กับผู้ป่วยแล้ว

สไลด์แก้ว, แขนกระงะเปิดสไลด์, หลอดแก้วจากการตรวจทางห้องปฏิบัติการ, เครื่องมือ/ อุปกรณ์ที่มีคมและนำไปใช้ในกระบวนการตรวจวินิจฉัย, รักษาพยาบาล, การให้ภูมิคุ้มกัน, การตรวจชิ้นเนื้อ, รวบรวมชิ้นทุกชนิด ทั้งในภาชนะขยะติดเชื้อมีคม

1.) ให้เก็บบรรจุในภาชนะสำหรับบรรจุขยะติดเชื้อที่มีคุณสมบัติแข็งแรงทนต่อการแทงทะลุและการแตกของสารเคมี เช่น พลาสติกแข็งหรือโลหะ มีฝาปิดมิดชิดและป้องกันภากรั่วไหลของของเหลวภายในได้

2.) สามารถเคลื่อนย้ายได้สะดวก โดยผู้ย้ายไม่มีการสัมผัสกับขยะติดเชื้อ

3.) ทิ้งไม่เกิน 3/4 ของภาชนะบรรจุ แล้วปิดฝาให้แน่น

4.1.1.2.2. **ขยะติดเชื้อไม่มีคมหรือขยะติดเชื้อที่เป็นวัสดุหรือเป็นของแข็ง ซึ่งไม่มีความแหลมคม** ได้แก่ วัสดุสิ่งของที่เปื้อนเลือดและสารคัดหลั่ง หรือปนเปื้อนเชื้อโรคในปริมาณที่อาจก่อให้เกิดโรคได้ เช่น ทรายของเด็กแรกเกิด ชิ้นส่วนร่างกายจากการผ่าตัด การตรวจชิ้นเนื้อ การทำคลอด, วัสดุสิ่งสัมผัสกับเลือด ส่วนประกอบของเลือดหรือสารคัดหลั่งจากผู้ป่วยซึ่งอาจ

|  |  |  |                 |                 |
|--|--|--|-----------------|-----------------|
| <br>CGH<br>LANLUKKA | วิธีปฏิบัติงาน : Work Instruction (WI)   |  | รหัสเอกสาร      | WI-ICC-008      |
|  | เรื่อง : แนวทางปฏิบัติเรื่อง การจัดการขยะติดเชื้อ<br>(Infectious Waste Management) |  | แก้ไขครั้งที่   | 00              |
|  | แนบ : คณะกรรมการป้องกันและควบคุมการติดเชื้อในโรงพยาบาล                             |  | วันที่บังคับใช้ | 15 พฤษภาคม 2564 |

ก่อให้เกิดโรค(ยกเว้นเนื้อเยื่อ) เช่น ลำไส้-ปากกือช-ผ้าพันแผลที่เปื้อนเลือด, อุปกรณ์ป้องกันร่างกายชนิดใช้แล้วทิ้ง (เช่น ถุงมือ ผ้าปิดปากปิดจมูก) ที่มองเห็นว่าเปื้อนเลือดและสารคัดหลั่ง หรือใช้กับผู้บาดเจ็บหรือแยกโรค หรือใช้ในการทำผ่าตัด การทำคลอด invasive procedure (หัตถการที่มีภาพแพร่/ใส่อุปกรณ์ผ่านผิวหนัง หรือเนื้อเยื่อ), ลายจุดให้น้ำเกลือที่เปื้อนเลือด, สายจุดให้เลือด, สายสวนใส่สภาวะ, ถุงใส่เลือด, ถุงใส่สภาวะ, ชุด Suction แบบใช้แล้วทิ้งซึ่งมีของเหลวอยู่ภายใน, เศษของของผู้บาดเจ็บหรือโรค (ถ้าอยู่ในภาชนะบรรจุให้ทั้งทั้งภาชนะบรรจุ), ขยะจากการรักษาพยาบาลผู้ป่วยติดเชื้อหรือแยก ตามหลักการแยกผู้ป่วยเพื่อป้องกันการแพร่กระจายเชื้อ (Transmission-based precautions), ผ้าอ้อมสำเร็จรูปที่ใช้ในผู้ป่วยในสภาวะระบบทางเดินอาหารหรือมีอาการอุจจาระร่วง, ผ้าอนามัยที่ใช้กับผู้ป่วยในสิ่งทอที่เปื้อนเลือดหรือไอวี (โรคเอดส์) ไวรัสตับอักเสบบี และไวรัสตับอักเสบบี, ถุงได้น้ำมันมารดาที่หยาบกว่าลึบเชื้อเอาไว้, วัสดุสิ่งต่างจากโรคที่มีชีวิต เช่น ไฟพอยด์ชนิดรับประทาน, ปลั๊กชนิดรับประทาน, วัสดุเปื้อนเลือดและสิ่งส่งตรวจจากการตรวจทางห้องปฏิบัติการให้เก็บบรรจุในภาชนะสำหรับบรรจุขยะติดเชื้อที่มีคุณลักษณะ ดังนี้

1) เป็นกล่องกึ่งถุงที่ทำจากพลาสติกหรือวัสดุอื่นที่มีความเหนียวไม่ฉีกขาดง่าย, พยายามต่อสารเคมีและการรั่วซึม, กับน้ำได้ไม่รั่วซึมและไม่ได้ซึม

2) กรณีเป็นขวดหรือถุงกึ่งพลาสติกให้ทั้งทั้งภาชนะบรรจุหรือบรรจุภัณฑ์เป็นชนิดเดียว (กรณีเป็นขวดแก้วหรือของมีคมให้ทั้งทั้งภาชนะรับใส่ขยะติดเชื้อมีคม) เพื่อความปลอดภัยในการทำงานและลดภาระในการแยกขยะระหว่างวันที่มีชีวิตและไม่มีชีวิต

3) ชิ้นส่วนร่างกายจากการผ่าตัด : รวมรวมแช่แข็งและส่งแก่ที่ตรวจระบบทางชีววิทยา (Microbiological laboratory waste) ต้องผ่านการตรวจวิเคราะห์ทางจุลชีววิทยา (Microbiological laboratory waste) ต้องผ่านการตรวจวิเคราะห์ทางจุลชีววิทยา (Microbiological laboratory waste) ก่อนทิ้งไปกำจัดเป็นขยะติดเชื้อ

4) ขยะติดเชื้อจากการเพาะเชื้อ/ตรวจวิเคราะห์ทางจุลชีววิทยา (Microbiological laboratory waste) ต้องผ่านการตรวจวิเคราะห์ทางจุลชีววิทยา (Microbiological laboratory waste) ก่อนทิ้งไปกำจัดเป็นขยะติดเชื้อ

5) ขยะติดเชื้อที่เป็นวัสดุอื่น ๆ ที่ใส่ภาชนะบรรจุรับขยะติดเชื้อ ตามรูปแบบที่กำหนด

6) การทิ้งขยะติดเชื้อที่เป็นวัสดุสิ่งไม่มีคม ให้ทิ้งไม่เกิน 2/3 ของภาชนะแล้วผูกมัดปากถุงให้แน่น

4.1.1.2.3. **ขยะติดเชื้อที่เป็นของเหลว** ได้แก่ เลือดและส่วนประกอบของเลือด, ของเหลวจากหลอด Suction แบบนำกลับมาใช้ซ้ำ, สารคัดหลั่งและสิ่งขับถ่ายจากผู้ป่วย(ยกเว้นเนื้อเยื่อ) เช่น น้ำจากข้อ น้ำในสันหลัง น้ำค่าน้ำจากช่องปอด น้ำจากช่องท้อง อุจจาระ และปัสสาวะ เป็นต้น

1) ภาชนะบรรจุขยะติดเชื้อที่เป็นของเหลว ให้ทั้งทั้งภาชนะเป็นชนิดเดียว (กรณีไม่มีคม/ ของแข็ง)

2) ของเหลวจากหลอด Suction กรณีใช้หลอด suction แบบนำกลับมาใช้ซ้ำ ให้ห่อของเหลวในซีลโพรกแล้วนำหลอด Suction ส่งหน่วยจ่ายกลางเพื่อทำความสะอาด โดยเปลี่ยนทุก 72 ชม. หรือเมื่อเกิน 2/3 ของภาชนะ

|   |   |  |                 |                 |
|---|---|--|-----------------|-----------------|
|  | วิธีปฏิบัติงาน : Work Instruction (WI)  |  | รหัสเอกสาร      | WI-ICC-008      |
|   | เรื่อง : แนวทางปฏิบัติเรื่อง การจัดการขยะติดเชื้อ (Infectious Waste Management) |  | แก้ไขครั้งที่   | 00              |
|   | แผนก : คณะกรรมการป้องกันและควบคุมการติดเชื้อในโรงพยาบาล                         |  | วันที่บังคับใช้ | 15 พฤษภาคม 2564 |

- 3) สำหรับขวด suction แบบใช้แล้วทิ้ง (disposable) ให้ทิ้งทั้งขวดในภาชนะใส่ขยะติดเชื้อ ไม่มือน โดยห้ามหย่อนลงในขวดออก โดยเปลี่ยนทุก 72 ชม. หรือเมื่อเกิน 2/3 ของภาชนะ
- 4) เทขยะติดเชื้อที่เป็นของเหลวลงชักโครก กดชักโครก 2-3 ครั้ง หรือเทลงสู่อ่างทิ้ง เพื่อให้ออกของเหลวเข้าสู่ระบบการบำบัดน้ำเสีย โดยอุจจาระ, ปัสสาวะ ต้องทิ้งในชักโครก หรือสถานที่ซึ่งจัดไว้ให้โดยเฉพาะเพื่อให้อุณหภูมิของน้ำเสียก่อนเข้าสู่ระบบการบำบัดน้ำเสียรวมของโรงพยาบาล

5) บุคลากรที่เก็บขยะหรือของมีคมต้องสวมอุปกรณ์ป้องกันร่างกาย (แขนยาวหรือ Face shield เพื่อป้องกันตา, ฝาปิดปากปิดจมูก, ถุงมือ, เสื้อคลุมหรือพลาสติกกันเปื้อน)

4.1.2. การเก็บรวบรวมขยะ

- 4.1.2.1. ภาชนะที่ใช้สำหรับเก็บรวบรวม หรือบรรจุขยะติดเชื้อ มีดังนี้
  - 4.1.2.1.1. ขยะติดเชื้อไม่มีคม (เป็นวัสดุของแข็ง) ปฏิบัติดังนี้
    - 1) ทิ้งใส่ภาชนะที่มีฝาปิดมิดชิด รองรับด้วยถุงพลาสติกสีเหลือง
    - 2) ทิ้งไม่เกิน 2/3 ของภาชนะ
    - 3) ถุงสีแดงที่รองรับขยะติดเชื้อ ต้องเป็นถุงสีแดงที่แบน มีข้อความสีดำขนาดอย่างน้อย 3 ซม. ขยะติดเชื้อ" อยู่ภายใต้รูปวงกลมสีขาว คู่กับตราสัญลักษณ์สากล (รูปวงเดือน 3 วง สีดำ) ข้างบนของถุงสีแดง โดยสัญลักษณ์มีข้อความว่า 1 นิ้ว) มีข้อความ "ห้ามนำกลับมาใช้อีก" และ "ห้ามเปิด" รวมทั้งระบุชื่อของโรงพยาบาลให้ที่ถุงบรรจุขยะติดเชื้อ
    - 4) ตราสัญลักษณ์สากลของขยะติดเชื้อ เป็นรูปวงเดือน 3 วง ข้างบนของถุงสีแดง
    - 5) กรณีทิ้งลงในถังหรือภาชนะที่ไม่มีฝาปิดเนื่องจากต้องใช้งานตลอดเวลา เช่น ขณะทำนัดการหรือผ่าตัด เมื่อทำหัตถการแต่ละครั้ง/แต่ละราย เศษชิ้นส่วนย่อยแล้ว ต้องเก็บรวบรวมขยะออกไปทิ้งทันที ไม่ปล่อยให้มียะตืดเชื้อสะสมอยู่ในภาชนะที่ไม่มีฝาปิด

4.1.2.1.2. ขยะติดเชื้อมีคม

- 1) ทิ้งใส่ภาชนะทั้งเข็มที่กำหนด ปิดป้ายสัญลักษณ์หรือข้อความแจ้งขยะติดเชื้อมีคม
- 2) ทิ้งไม่เกิน 3/4 ของภาชนะ

4.1.2.1.3. ขยะติดเชื้อที่เป็นของเหลว

- 1) ให้ทิ้งลงชักโครกแล้วกดน้ำ 2-3 ครั้งหรือทิ้งลงอ่างน้ำทิ้งเพื่อเข้าสู่ระบบบำบัดน้ำเสีย
- 2) สำหรับอุจจาระ, ปัสสาวะต้องทิ้งในชักโครกหรือสถานที่ซึ่งจัดไว้ให้เท่านั้น เพื่อให้ของเหลวไหลลงสู่กองขยะ (Septic tank) ก่อนที่จะเข้าสู่ระบบบำบัดน้ำเสียรวมของโรงพยาบาล

|   |   |  |                 |                 |
|---|---|--|-----------------|-----------------|
|  | วิธีปฏิบัติงาน : Work Instruction (WI)  |  | รหัสเอกสาร      | WI-ICC-008      |
|   | เรื่อง : แนวทางปฏิบัติเรื่อง การจัดการขยะติดเชื้อ (Infectious Waste Management) |  | แก้ไขครั้งที่   | 00              |
|   | แผนก : คณะกรรมการป้องกันและควบคุมการติดเชื้อในโรงพยาบาล                         |  | วันที่บังคับใช้ | 15 พฤษภาคม 2564 |

- 3) พบงานจัดให้มีที่สำหรับรวมภาชนะที่บรรจุขยะติดเชื้อเพื่อรอการเคลื่อนย้ายไปยังห้องพักขยะติดเชื้อแล้วเก็บใช้เกิน 1 วัน (ต้องขนย้ายออกจากหน่วยงานทุกวัน)
- 4) ห้ามใช้มือหยิบขยะในถังขยะโดยตรง (แม้ว่าจะใส่ถุงมือก็ตาม) หากจำเป็นต้องหยิบหรือสัมผัสให้ใช้สิบล้าง

4.1.3. การเก็บขนหรือการเคลื่อนย้ายขยะ

- 4.1.3.1. การใช้อุปกรณ์ป้องกันร่างกาย
  - 4.1.3.1.1. ผู้ปฏิบัติงานในการเคลื่อนย้ายขยะติดเชื้อไปยังห้องพักขยะ จะต้องใส่อุปกรณ์ป้องกันร่างกายให้แน่น ถุงมือยางหนา, ฝักบัวแปรงพลาสติก, ฝาปิดปากและจมูก, รองเท้าบูท, นวมคลุมแขน ตลอดจนที่ปฏิบัติงานเคลื่อนย้ายขยะ
  - 4.1.3.1.2. เมื่อเสร็จสิ้นกิจกรรมการเคลื่อนย้ายขยะ ให้ถอดอุปกรณ์ป้องกันร่างกายตามแนวทาง (WI-ICC-002)
  - 4.1.3.1.3. หลังจากรวบรวมขยะแล้วให้ถอดถุงมือก่อนจึงถอดลิฟท์ (ขณะถอดถุงมือต้องระวังอย่าให้มือสัมผัสกับบริเวณที่ไปเปื้อน) หรือให้อุปกรณ์ป้องกันสัมผัสได้โดยบุคคลที่ไม่สัมผัสกับถุงมือหรือสิ่งที่เป็นเปื้อน ห้ามใส่ถุงมือกลับที่

4.1.3.2. วิธีการเคลื่อนย้ายขยะไปยังห้องพักขยะ

- 4.1.3.2.1. ต้องกระทำทุกวัน ตามตารางเวลาที่กำหนด
- 4.1.3.2.2. ห้ามให้ลิฟท์ร่วมกับในเวลาเดียวกันกับอาหาร น้ำดื่ม ภาชนะอาหาร อุปกรณ์ปราศจากเชื้อและผู้ป่วยในภาชนะแยกขยะติดเชื้อ
- 4.1.3.2.3. เคลื่อนย้ายโดยใช้การขนที่ปิดมิดชิด มีล้อจับ หรือใช้รถเข็นที่ปิดมิดชิดเพื่อขนย้ายขยะโดยเฉพาะ ไม่ให้ปะปนกับกิจกรรมอื่นและมีข้อความสีแดงบนมองเห็นชัดเจนอย่างน้อย 2 ด้านว่า "ขยะติดเชื้อ ห้ามนำไปใช้กิจกรรมอื่น"
- 4.1.3.2.4. ให้เส้นทางที่กำหนดไว้ ซึ่งมี ให้ใช้ลิฟท์ที่กำหนดคือ Lift L4 สำหรับขนย้ายขยะและผ้าเปื้อน
- 4.1.3.2.5. เคลื่อนย้ายไปตามเส้นทางเดิมเฉพาะเจ้าหน้าที่ที่อยู่ด้านล่างถึง ตรงไปยังห้องพักขยะ ห้ามหยุดพักระหว่างทางจนถึงห้องพักขยะ

- 4.1.3.2.6. เคลื่อนย้ายด้วยความระมัดระวัง ห้ามโยน ห้ามลากถุงหรือภาชนะสำหรับบรรจุขยะ
- 4.1.3.2.7. กรณีที่มีขยะติดเชื้อตกหล่น ต้องใช้เครื่องมือหยิบด้วยถุงมือยางหนา หากเป็นของเหลว ให้ใส่ถุงมือก่อนจับของเหลวด้วยกระดาษทิชชู หรือใช้ผ้าที่ไม่ใช้แล้ว เช็ดคราบลอกปากออกให้หมดทั้งเป็นขยะติดเชื้อ จากนั้นทำความสะอาดตามปกติ ห้ามหยิบด้วยมือเปล่า

- 4.1.3.2.8. จัดเตรียมอุปกรณ์หรือเครื่องมือให้พร้อมใช้สำหรับเก็บขยะติดเชื้อตกหล่นระหว่างทาง

เคลื่อนย้ายและอุปกรณ์สำหรับทำความสะอาดบริเวณที่ขยะติดเชื้อตกหล่น

- 4.1.3.2.9. ทำความสะอาดลิฟท์หลังการขนย้ายขยะติดเชื้อ โดยเช็ดทำความสะอาดและน้ำให้สะอาด

รวมถึง บันทึกข้อมูลการทำทำความสะอาดลิฟท์

|   |   |  |                 |                 |
|---|---|--|-----------------|-----------------|
|  | วิธีปฏิบัติงาน : Work Instruction (WI)  |  | รหัสเอกสาร      | WI-ICC-008      |
|   | เรื่อง : แนวทางปฏิบัติเรื่อง การจัดการขยะติดเชื้อ (Infectious Waste Management) |  | แก้ไขครั้งที่   | 00              |
|   | แผนก : คณะกรรมการป้องกันและควบคุมการติดเชื้อในโรงพยาบาล                         |  | วันที่บังคับใช้ | 15 พฤษภาคม 2564 |

#### 4.1.3.3. การทำความสะอาดอุปกรณ์และห้องพักขยะ

- 4.1.3.3.1. พนักงานสวมอุปกรณ์ป้องกันร่างกาย ได้แก่ ถุงมือยางหนา, ผ้าพลาสติกกันเปื้อนยาวแขนยาว, หน้าปิดปากปิดจมูก, รองเท้าบูธ (ให้ช่วงปลายปากกางตรงอยู่ในรองเท้าบูธ) หน้ากากคลุมผมและแผ่นป้องกันตา เพื่อป้องกันการกระเด็นของสิ่งสกปรกเข้าตา
- 4.1.3.3.2. ทำความสะอาดรถเข็นภาชนะใส่ขยะสำหรับการเคลื่อนย้าย ภายหลังเสร็จสิ้นการขนย้ายขยะในแต่ละวัน โดยใช้น้ำและผงซักฟอกล้างให้สะอาด จากนั้นล้างให้แห้ง
- 4.1.3.3.3. ทำความสะอาดลิฟต์หลังเสร็จสิ้นกิจกรรมเคลื่อนย้ายขยะติดเชื้อ และบันทึกในตารางทำความสะอาดอาคารลิฟต์ที่ใช้เคลื่อนย้ายขยะติดเชื้อ
- 4.1.3.3.4. ทำความสะอาดและฆ่าเชื้อโรคห้องพักขยะอย่างน้อยวันละ 1 ครั้ง โดยใช้ไฮโปคลอไรต์ 1: 120
- 4.1.3.3.5. มีภาชนะสำหรับล้างรถเข็นอยู่ใกล้ที่ทำการมูลฝอยติดเชื้อ และภาชนะนี้ต้องมีภาชนะหรือถังรวบรวมน้ำเสียจากการล้างรถเข็นขยะติดเชื้อเข้าสู่ระบบบำบัดน้ำเสีย

#### 4.1.3.4. การฝึกอบรมและการดูแลสภาพผู้ปฏิบัติงาน

- 4.1.3.4.1. เจ้าหน้าที่ที่จะปฏิบัติงานในการเก็บรวบรวม เคลื่อนย้ายขยะในโรงพยาบาลลิฟท์สูง ลำบากมาก จะต้องได้รับการฝึกอบรมเพื่อให้ปฏิบัติงานได้อย่างปลอดภัยและถูกต้องตามแนวทางที่กำหนด
- 4.1.3.4.2. เจ้าหน้าที่แผนกแม่บ้าน ที่จะปฏิบัติงานในการเก็บรวบรวม, เคลื่อนย้ายขยะ จะต้องได้รับการตรวจสอบสภาพก่อนเข้าปฏิบัติงานและมีการตรวจสอบสภาพประจำปี ปีละ 1 ครั้ง ตามโปรแกรมที่ผ่านทั้งการตรวจคัดกรองกำหนดโดยโปรแกรมนี้ผ่านความเห็นชอบจากคณะกรรมการป้องกันและควบคุมการติดเชื้อ

- 4.1.3.4.3. หากเจ้าหน้าที่ที่ปฏิบัติงานได้รับอุบัติเหตุจากการปฏิบัติงาน เช่น ถูกเข็มตำจะได้รับบาดเจ็บจะเลือดและติดเชื้อตามแขนกว่าจะทราบว่าเป็นแผลกับตามแขนปฏิบัติเพื่อป้องกันอุบัติเหตุจากอุปกรณ์ที่มีคมที่มีดและเข็มฉีดยาหรือสารคัดหลั่งส่งจากการปฏิบัติงานของบุคลากร (WI-ICC-007) ครอบคลุมถึงเจ้าหน้าที่จากบริษัทผู้รับเหมารักษา (Contracted Service)

#### 4.1.4. การกำจัดขยะติดเชื้อ

- 4.1.4.1. ขยะติดเชื้อมีคมและไม่มีคมเป็นวัสดุของแข็ง (ยกเว้นชิ้นส่วนอวัยวะ) : ส่งให้กับบริษัท โอที ควอลิตี้สเต็ม จำกัดผู้รับจ้างช่วง ซึ่งได้ใบอนุญาตตามกฎหมาย เป็นผู้รับไปกำจัดด้วยวิธีที่ถูกต้องตามมาตรฐาน
- 4.1.4.2. ขยะติดเชื้อที่เป็นชิ้นส่วนอวัยวะ : กำจัดโดยการนำไปเผาที่วัดสุพรรณบำรุงราษฎร์
- 4.1.4.3. ขยะติดเชื้อที่เป็นของเหลว : กำจัดโดยระบบบำบัดน้ำเสีย จึงมีการฆ่าเชื้อโรคก่อนปล่อยสู่แหล่งน้ำสาธารณะ โดยไม่เป็นอันตรายและอุจจาระจะทิ้งลงชักโครกเพื่อให้ของเสียผ่านการบำบัดในบ่อเกรอะ (septic tank) ก่อนเข้าสู่กระบวนการบำบัดน้ำเสียต่อไป

|   |   |  |                 |                 |
|---|---|--|-----------------|-----------------|
|  | วิธีปฏิบัติงาน : Work Instruction (WI)  |  | รหัสเอกสาร      | WI-ICC-008      |
|   | เรื่อง : แนวทางปฏิบัติเรื่อง การจัดการขยะติดเชื้อ (Infectious Waste Management) |  | แก้ไขครั้งที่   | 00              |
|   | แผนก : คณะกรรมการป้องกันและควบคุมการติดเชื้อในโรงพยาบาล                         |  | วันที่บังคับใช้ | 15 พฤษภาคม 2564 |

#### 5. ข้อควรระวัง / ข้อแนะนำ / สังเกตเพิ่มเติม

- 5.1. ห้ามใช้มือหยิบขยะที่อยู่ในถังหรือภาชนะที่ทิ้งไปแล้ว หากจำเป็นต้องหยิบให้ใช้ตะกั่ว
- 5.2. เตรียมอุปกรณ์ให้พร้อมและสวมอุปกรณ์ป้องกันร่างกายให้ครบถ้วนทุกครั้งก่อนการปฏิบัติงานกับขยะติดเชื้อ
- 5.3. การทิ้งขยะติดเชื้อไม่ควรทิ้งจนเต็มภาชนะ หากเป็นขยะติดเชื้อมีคมให้ทิ้งไม่เกิน ¼ ของภาชนะ หากเป็นขยะติดเชื้อไม่มีคม ให้ทิ้งไม่เกิน 2/3 ของภาชนะ เพื่อป้องกันการเกิดอุบัติเหตุหรือการปนเปื้อนระหว่างการปฏิบัติงาน รวมทั้งปฏิบัติตามกฎหมาย
- 5.4. ที่ทำการมูลฝอยติดเชื้อ (ห้องพักขยะติดเชื้อ) ต้องมีข้อความเป็นคำเตือนที่มีขนาดสามารถมองเห็นได้ชัดเจนว่า - ห้ามรวมมูลฝอยติดเชื้อ - ให้ใช้น้ำห้อง
- 5.5. กรณีที่เกิดกับการกรณระบบมูลฝอยติดเชื้อให้เกิน 7 วัน ที่ทำการมูลฝอยติดเชื้อต้องควบคุมอุณหภูมิไม่เกิน 10 องศาเซลเซียส

#### 6. การเฝ้าระวังติดตามและการวัดกระบวนการ/ การบริการ

- 6.1. อุบัติการณ์การเกิดอุบัติเหตุจากของมีคม (Sharp injury rate) 0 ครั้ง/ปี
- 6.2. อุบัติการณ์การเกิดอุบัติเหตุจากการสัมผัสสารคัดหลั่ง (blood body fluid exposure) ขณะปฏิบัติงาน 0 ครั้ง/ปี
- 6.3. อุบัติการณ์การคัดแยกขยะมีคมประเภท 0 ครั้ง/ปี
- 6.4. ปริมาณขยะติดเชื้อที่รวบรวมได้ในแต่ละเดือน

#### 7. บันทึกคุณภาพ

- ไม่มี

#### 8. เอกสารอ้างอิง

- 8.1. WI-ICC-002 แนวทางการล้างมือ
- 8.2. WI-ICC-003 ทางการใช้อุปกรณ์ป้องกันร่างกาย
- 8.3. WI-ICC-007 แนวปฏิบัติเพื่อป้องกันอุบัติเหตุจากอุปกรณ์มีคมที่มีดและเข็มฉีดยาหรือสารคัดหลั่งจากการปฏิบัติงานของบุคลากร

## เอกสารแนบที่ 38

หนังสือแต่งตั้งเจ้าหน้าที่รับผิดชอบเกี่ยวกับการเก็บขนและ  
กำจัดมูลฝอยติดเชื้อเป็นการเฉพาะ





LAMLUKKA

## คำสั่ง

ที่ LLK-052/2564

เรื่อง แต่งตั้งพนักงาน

---

เพื่อรองรับการขยายงานและบริหารจัดการภายในองค์กรเป็นไปอย่างเหมาะสม และมี  
ประสิทธิภาพ จึงเห็นสมควรแต่งตั้งพนักงาน ดังนี้





มหาวิทยาลัยมหิดล  
คณะศึกษาศาสตร์

ศูนย์สุขภาพและบริการวิชาการด้านสาธารณสุขและสิ่งแวดล้อม  
คณะสาธารณสุขศาสตร์ มหาวิทยาลัยมหิดล

ขอขอบพระทัยที่ประทับใจนี้เพื่อแสดงว่า



มหาวิทยาลัยมหิดล  
คณะศึกษาศาสตร์

ศูนย์สุขภาพและบริการวิชาการด้านสาธารณสุขและสิ่งแวดล้อม  
คณะสาธารณสุขศาสตร์ มหาวิทยาลัยมหิดล

ขอขอบพระทัยที่ประทับใจนี้เพื่อแสดงว่า





มหาวิทยาลัยมหิดล  
คณะศึกษาศาสตร์

ศูนย์สุขภาพและบริการวิชาการด้านสาธารณสุขและสิ่งแวดล้อม  
คณะสาธารณสุขศาสตร์ มหาวิทยาลัยมหิดล

ขอขอบพระคุณวิทยากรที่ร่วมจัดกิจกรรมนี้เพื่อแสดงว่า

**คุณจิตลัดดา อโนดาช**



มหาวิทยาลัยมหิดล  
คณะศึกษาศาสตร์

ศูนย์สุขภาพและบริการวิชาการด้านสาธารณสุขและสิ่งแวดล้อม  
คณะสาธารณสุขศาสตร์ มหาวิทยาลัยมหิดล

ขอขอบพระคุณวิทยากรที่ร่วมจัดกิจกรรมนี้เพื่อแสดงว่า

**คุณภัชพีชชา เมฆวิมล**

## เอกสารแนบที่ 39

แผนและเอกสารการฝึกอบรมการขนย้ายขยะมูลฝอยติดเชื้อ



วันที่ 29 มีนาคม 2567

เรื่อง รายงานผลการนิเทศงาน ๗ หน่วยงาน โรงพยาบาล ชีววิถี ตำบลอุทัย

เรียน ผู้อำนวยการโรงพยาบาล ชีววิถี อำเภอ...

|              |                   |   |    |
|--------------|-------------------|---|----|
| ที่ตั้งนิคมฯ | ลำนาโปลงทะเลเบียน | 1 | กม |
|--------------|-------------------|---|----|

รูปประกอบกรอกรวน 1 แผ่น

ตามพื้นที่บริเวณทางออกท้ายวัด ได้สร้างอาคารมณิกานันทนาถาวรสถาถาวร, ๒. บริเวณบึงผาเจียง ตั้งอยู่ทางทิศใต้ของวัดที่ ๒๗ ตามทางขึ้นที่ ๒๕๕๖ (เวลา 13.00 – 14.00 น.) ทั้งนี้ ๑- การขุดแต่งบริเวณบึงผาเจียง IC การขุดลอกและการแพร่กระจายเชื้อโรคภายในบริเวณบึงผาเจียง (เบื้องต้น), การขุดแต่งอาคารบริเวณบึงผาเจียง IC การขุดลอกและขุดลอกภายในบริเวณบึงผาเจียง (เบื้องต้น) มีพื้นที่งานเข้าร่วมในการก่อสร้างที่เงินจำนวน ๘ ล้านบาท (รวมค่าเงินเป็นเงินค่าจ้างและค่าวัสดุ)

สรุปงานประจำปี ๒๕๕๖

| หัวข้อ  | รายละเอียด   |
|---|--|
| 1. การแบ่งงานของ<br>พนักงานประจำกรมและกอง   | พนักงานประจำกรมและกองมีลักษณะงานที่ปฏิบัติเหมือนกัน<br>มาตรฐานได้เป็นอย่างดี   |
| 2. วิทยาการทางวิชาการ<br>ให้บริการ  | วิทยาการทางวิชาการดี มีการกล่าวถึงหลาย เช่น สถิติการรับ คดี และทางประวัติศาสตร์<br>มีการนำและกล่าวถึงด้วยตัวบท... ครั้นแล้ว  |
| 3. ความรู้เกี่ยวกับระบบ<br>กฎหมาย การป้องกัน<br>การกระทำความผิดโรคภายใน<br>โรงพยาบาลเมื่อเกิด | เจ้าหน้าที่ที่คอยมาต้อนรับและอธิบายเพื่อให้พนักงานสามารถเข้าใจขั้นตอนการ<br>ปฏิบัติงานได้อย่างถูกต้องโดยมีเจ้าหน้าที่คอยช่วยเหลือไป<br>ความรู้ทั่วไปเกี่ยวกับโรงพยาบาล<br>โรงพยาบาลเป็นสถานที่บำบัด รักษา และพักฟื้น ซึ่งผู้ที่ไม่ได้บริกรรมส่วนใหญ่มองเป็น<br>คนไข้ ผู้ป่วย ผู้มีข้อบกพร่อง ทายาท เจ้าหน้าที่ ดังนั้นโรงพยาบาลจึงเป็นสถานที่<br>ที่มีการแพร่กระจายของเชื้อโรคได้ง่ายที่สุดหากไม่ได้รับการดูแลรักษาสะอาดเป็น<br>อย่างดี จึงถือเป็นหน้าที่หลักของพนักงานทำความสะอาด และผู้เกี่ยวข้องทุกคนในการดูแล<br>พื้นที่ทางบริเวณที่คอยรับชมขององค์กรที่ดี |

บริษัท รุ่งเรือง จำกัด (RATCHAYOK CO., LTD.) 143,145,147 ซอยสิรินธร 7 ถนนสิรินธร แขวงจันทริกวัด เขตจันทริก กรุงเทพมหานคร 10700  
143,145,147 SIRINTHORN SOI 7, SIRINTHORN RD., BANGBUMRU, BANGPLAD, BKK. 10700  
TEL: 02-435-0080, 02-435-0670 8) FAX: 02-434-2333





วันที่ ๒๑ พฤษภาคม ๒๕๖๗

เรื่อง ๑ พม.นค.ผลการเข้าอบรม ณ หน่วยงาน โรงพยาบาล จีซีเอช ลำลูกกา

เรียน ผู้อำนวยการโรงพยาบาล ชีวจิต ลำปาง

|             |                      |   |      |
|-------------|----------------------|---|------|
| พิธีเปิดงาน | จำนวนในคณะกรรมาธิการ | 1 | ฉบับ |
|             | รูปประกอบเอกสาร      | 1 | ฉบับ |

ตอนที่ บริษัท ขนส่ง จำกัด ได้เข้ากิจกรรมกับหน่วยงานระดับ ๑๙. กรมขนส่งทางบก ซึ่งอยู่ ถัดจาก  
ไปบริษัทวันที่ 27 พฤษภาคม 2567 เวลา 13.00 - 14.00 น. หัวข้อ “ความรู้เกี่ยวกับระบบ IC การป้องกัน  
การกระทำความผิดในโรงพยาบาล (เชิงลึก) , การรู้ถึงระบบ IC การพัฒนาระบบของโรงพยาบาล การตั้ง  
ชมเชยให้กับบุคลากรในโรงพยาบาล” มีผู้เข้าร่วมฟังการบรรยายทั้งสิ้นจำนวน 13 คน (รวมเจ้าหน้าที่บ้าน  
ความมั่นคงด้วย)

สรุปของบทเรียนว่า การฝึกสอน[illegible]

Tel: +66-2078-9999, 02-415-145 FAX: 02-836-2333

143,145,147 SIRMSTON SQ.7, SIRMSTON RD., BANGKHAMU, BANGKOK 10700  
TEL. 02-435-0650, 02-435-0670-80 FAX. 02-434-2333

ได้แก่ ที่ผลิตโดยของขนาด หรือแพคเกจในโรงงานผลิต , ข้อ 14 (บ) - บังคับขนาด 1012

จากกรมส่งเสริมการค้าระหว่างประเทศ

ขณะที่งานเขียนที่เกี่ยวกับวัฒนธรรมและวิถีชีวิตของชนกลุ่มน้อยในภาคใต้ของประเทศไทย โดยเฉพาะอย่างยิ่งชนกลุ่มน้อยในภาคใต้ตอนล่างนั้น ยังขาดการบูรณาการงานวิจัยเชิงวิชาการกับงานวิจัยเชิงปฏิบัติ โดยเฉพาะอย่างยิ่งงานวิจัยเชิงปฏิบัติที่เกี่ยวกับวิถีชีวิตของชนกลุ่มน้อยในภาคใต้ตอนล่าง

ប្រភេទ ១៖ ឆ្នាំ ២០០២ ទៅ ២០០៣

พจนานุกรมศัพท์ที่มีความเกี่ยวข้องตามปกติด้วยกระบวนการแห่งภาวะของข้อใดไว้ทุกข  
ได้แก่ พจนานุกรมไทย พจนานุกรมอังกฤษ พจนานุกรมวิทยาศาสตร์ พจนานุกรม  
ในพจนานุกรมไทย

การแพร่กระจายของเชื้อโรค

โดยทั่วไปพบทั่วไปประมาณ 5% ของประชากรโลกที่มีเชื้อพาหะนำไวรัส Hepatitis B และประมาณหนึ่งล้าน 5,000 คน ต่อมาทั่วโลกมีผู้ป่วย โรคนี้สามารถติดเชื้อได้ทั้งในผู้ใหญ่และในทารกแรกเกิด การแพร่กระจายเชื้อในทารกแรกเกิดเกิดจากเชื้อที่ติดมาในน้ำนมแม่

ถ้าในวัยทารกคนไข้ได้เกิด เลือด น้ำลาย เหงื่อ เหงา อุจจาระ ปัสสาวะ ซึ่งจะเรียกว่า น้ำเหลือง ซึ่งสามารถติดจาก อุบัติเหตุเมื่อเกิดเลือด แอ่นขึ้นแพร่กระจาย แสงแดด ก็ติดได้เช่น เชื้อชนิดนี้ จะอยู่ในน้ำมูก

เพื่อป้องกันไม่ให้เกิดโรคแพร่กระจายเราจึงต้องมีการป้องกันตนเอง โดยมีข้อควรปฏิบัติ ดังนี้

๔. อาจารย์ผู้สังเกตเฉพาะ

เป็นวิธีที่ง่ายที่สุดในการควบคุมอุปกรณ์และโปรแกรม ๑. เพื่อป้องกันความผิดพลาดของข้อมูลโรค เช่น

|        |                        |                   |
|--------|------------------------|-------------------|
| คู่ชาย | - คู่สามี หรือคู่ภรรยา | ใช้ใส่จนกระทั่งไป |
|        | - คู่แม่               | ใช้ใส่จนผลิตเชื้อ |
|        | - คู่สามีหรือ หรือกัน  | ใช้ใส่จนมีหิน     |
|        | - คู่สามี หรือเมีย     | ใช้ใส่จนมีใจรัก   |

## 2. การใช้อุปกรณ์ป้องกัน

ให้พิจารณาจากบริเวณพื้นที่ที่พบ เช่น

|                         |                                       |
|-------------------------|---------------------------------------|
| - เขตความเสื่อมโทรม     | ใช้ดูมือ, รองเท้า                     |
| - เขตความเสื่อมโทรมกลาง | ใช้ดูมือ, รองเท้า, ถังปัสสาวะ, ผ้าพัน |

ปลีอน (ปลีน้ำส้ม)

- หากความเสียหาย สูญเสีย, วรรณาปฐหรือปิ่นพระองค์, ผ้าปิดจมูก  
แขนยาว หรือเสื้อขาว ทั้งหมดก็เอาไปทิ้งทั้ง หรือทำความสะอาดด้วย  
และจะนำเฉพาะโครงหาบกลับเข้าไปถอดโครงขนาด

3. การใช้รูปพรรณที่หลวงเมษะภา

บิณฑบาตแยกอุบลฯ ไม่ใช้ปะปนในสำนวนของเห็นที่ผิดใจเจ้า ถ้าเห็นที่ทั่วไป

1. หากเจ้าหน้าที่มีได้ทำการมอบหมายให้พนักงานรัฐท้องถิ่นใดไปเรียน โรงเรียนอาชีว 3 ปีต่อพล
2. หากเจ้าหน้าที่ไปเรียนมา เช่น ที่พักอาศัยของเจ้าหน้าที่มี หรือรับทราบข่าว เป็นลับ
3. หากเจ้าหน้าที่ไปเรียนอาชีว เช่น ที่หอพักของนักเรียนมา โรงเรียน เป็นลับ
4. หากเจ้าหน้าที่ไปเรียนสูง เช่น ที่หอพักของนักเรียนมา โรงเรียน เป็นลับ

2. การคิดแลกสีน้ำที่ใช้ในการที่ใช้ในการทำความสะอาด ล้างน้ำ

1. ศักดิ์ขจร ใช้ในการกำหนดคะแนนวิชา พหุปัจจัย
2. ศักดิ์สินธุ์ ใช้ในการกำหนดคะแนนวิชา ทดสอบเรื่องส่วนกลาง
3. ศักดิ์คง ใช้ในการกำหนดคะแนนวิชา พหุปัจจัยเรื่องสถานที่ตั้งเชื้อ

|  |   |
|--|---|
| 4. IC การคัดแยกขยะมูลฝอยที่เคื่องหมายในโรงพยาบาล | ระบบการจัดการมูลฝอยภายในโรงพยาบาล<br>มูลนิธิโรงพยาบาล มูลฝอยจากโรงพยาบาล เช่น มูลฝอยจาก |
|--|---|

[illegible]

- [illegible]

บริษัท รีเจนท์ จำกัด (มหาชน) 143,145,147 ซอยสุขุมวิท 7 ถนนสุขุมวิท แขวงคลองเตย เขตคลองเตย กรุงเทพมหานคร 10709  
 143,145,147 SORNTORN SOI 7, SORNTORN RD., BANGBUMRU, BANGKOK 10709  
 TEL. 02-415-0656, 02-415-0670-80 FAX. 02-414-2333

3. บุคลากรในตาราง 3.1 การศึกษาแยกแยะข้ออันตราย บุคลากรอันตรายที่เกิดขึ้นในโรงพยาบาล สามารถคิดแยกได้เป็น 4 ประเภท ดังนี้

- [illegible]

บริษัท รอยัลค็อก จำกัด (RACHAYOK CO., LTD.) 145, 147 ถนนสุขุมวิท 7 เขตวัฒนา กรุงเทพมหานคร 10110  
145, 147 SIRDORN SOI 7, SIRDORN RD., BANGKUMPU, BANGKOK 10110  
TEL. 02-425-0090, 02-425-0070 FAX. 02-434-2293

TEL 02-435-0090, 02-435-0675/80 FAX 02-434-2393





**RACHAYOK**  
*ISO 9001:2008 Certified*



**RACHAYOK**  
*ISO 9001:2008 Certified*



## เอกสารแนบที่ 40

ขั้นตอนการปฏิบัติงานห้องพัสดุ



|  |  |                 |                 |
|--|--|-----------------|-----------------|
| <div> <div>CGH</div> <div>LAMUNDA</div> </div> | วิธีปฏิบัติงาน : Work Instruction (WI) | รหัสเอกสาร      | WI-HLD-001      |
|  | เรื่อง : การจัดเก็บขยะ                 | แก้ไขครั้งที่   | 00              |
|  | แผนก : แม่บ้าน-ซักรีด                  | วันที่บังคับใช้ | 15 พฤษภาคม 2564 |

#### 1. วัตถุประสงค์

- เพื่อกำหนดขั้นตอนในการบริการด้านความสะอาดของโรงพยาบาล เพื่อให้ลูกค้าที่เข้ามาใช้บริการรักษา ได้รับความสะอาด ลดการสะสมของโรคติดต่อ และไม่เป็นไปตามมาตรฐานที่กำหนด

#### 2. ผู้ปฏิบัติงานที่เกี่ยวข้อง

- พนักงานแม่บ้าน

#### 3. วัสดุอุปกรณ์เครื่องมือที่ใช้

- ขยะติดเชื้อ พร้อมถังมีฝาปิด
- ถุงมือ
- หมวก
- Mask
- ผ้ากันเปื้อน
- รองเท้าบูท
- ถุงขยะ

#### 4. ขั้นตอนการปฏิบัติงาน

##### 4.1 พนักงานทำความสะอาดมีขั้นตอนในการจัดเก็บขยะมูลฝอย ดังนี้

###### 4.1.1 การจัดเก็บขยะทั่วไป

- พนักงานทำความสะอาด นำรถขยะที่มีถังพร้อมฝาปิด เข้าไปเก็บตามแผนกต่างๆ ในโรงพยาบาล โดยรอบปากถุงขยะใน 3/4 พร้อมผูกปากถุงขยะให้สนิทแล้วนำไปใส่ในรถขยะพร้อมปิดฝา นำไปทิ้งที่โรงขยะทั่วไป
- พนักงานทำความสะอาด จัดเก็บขยะทั่วไปของแต่ละแผนกจะต้องเปลี่ยนถุงขยะทุกครั้ง
- กรณีมีถุงขยะแตกรั่วซึมให้ปฏิบัติตามข้อ 4.2.4
- ขยะทั่วไปจัดเก็บในถุงสีดำ

###### 4.1.2 การจัดเก็บขยะมูลฝอยติดเชื้อ

- พนักงานทำความสะอาด นำรถขยะติดเชื้อถึงถังสีแดงพร้อมฝาปิด เข้าไปเก็บขยะแผนกต่างๆ ในโรงพยาบาล โดยรอบปากถุงขยะใน 2/3 พร้อมผูกปากถุงให้สนิทแล้วนำไปใส่ในรถขยะพร้อมปิดฝา แล้วนำไปทิ้งที่โรงพักขยะติดเชื้อ
  - พนักงานทำความสะอาด จัดเก็บขยะติดเชื้อของแต่ละแผนกจะต้องเปลี่ยนถุงขยะทุกครั้ง
  - กรณีมีถุงขยะแตกรั่วซึมให้ปฏิบัติตามข้อ 4.2.4
  - ขยะติดเชื้อจัดเก็บลงในถุงสีแดง
- ทั้งนี้ ให้เป็นไปตามระเบียบปฏิบัติ เรื่อง การจัดการขยะติดเชื้อ (Infectious Waste Management) (WI-ICC-008)

|  |  |                 |                 |
|--|--|-----------------|-----------------|
| <div> <div>CGH</div> <div>LAMUNDA</div> </div> | วิธีปฏิบัติงาน : Work Instruction (WI) | รหัสเอกสาร      | WI-HLD-001      |
|  | เรื่อง : การจัดเก็บขยะ                 | แก้ไขครั้งที่   | 00              |
|  | แผนก : แม่บ้าน-ซักรีด                  | วันที่บังคับใช้ | 15 พฤษภาคม 2564 |

#### 4.1.3 การจัดเก็บขยะสารพิษ สารเคมี

- พนักงานทำความสะอาด นำรถขยะที่มีถังสีดำพร้อมฝาปิด เข้าไปเก็บตามแผนกและจุดที่กำหนดไว้ โดยรอบปากถุงขยะพร้อมผูกปากถุงให้สนิทแล้วนำไปใส่รถขยะพร้อมปิดฝา และนำไปทิ้งที่เรือนพักขยะสารพิษ สารเคมี
  - พนักงานทำความสะอาด จัดเก็บขยะสารพิษ สารเคมี ของแต่ละแผนกแต่ละจุดที่กำหนดไว้จะต้องเปลี่ยนถุงขยะทุกครั้ง
  - กรณีมีขยะสารพิษ สารเคมี ตกหล่นให้ปฏิบัติตาม ระเบียบปฏิบัติ เรื่องการปฏิบัติตนเมื่อมีสารเคมี Spill Kit use (WI-LAB-005)
  - ขยะสารพิษ สารเคมีจัดเก็บลงในถุงสีเทา
- ทั้งนี้ ให้เป็นไปตามระเบียบปฏิบัติ เรื่องการจัดเก็บ การบริหารจัดการขยะและของเสียของห้องปฏิบัติการ (Laboratory Waste Management) (WI-LAB-001)

#### 4.1.4 การจัดเก็บขยะรีไซเคิล

- พนักงานทำความสะอาด นำรถขยะเข้าไปเก็บขยะรีไซเคิล ที่ทางแผนกได้คัดแยกไว้ให้แล้วนำไปทิ้งที่เรือนพักขยะรีไซเคิล
- กรณีขยะรีไซเคิลที่เป็นกล่อง / ลังกระดาษ พนักงานทำความสะอาดจะนำมาแกะและพับเรียงให้เรียบร้อย ก่อนนำไปทิ้งที่เรือนพักขยะรีไซเคิล

#### 4.2 เรือนพักขยะติดเชื้อ

##### 4.2.1 เรือนพักขยะติดเชื้อแยกกับอาคารอื่น มีป้ายบอกชัดเจน

##### 4.2.2 บุคลากรขยะในขณะปฏิบัติงาน ให้สวมเครื่องป้องกันร่างกาย ดังนี้

- ถุงมือยางหนา
- ผ้ากันเปื้อน
- Mask
- รองเท้าบูท
- หมวก

##### 4.2.3 วิธีขนขยะติดเชื้อในโรงพยาบาล

- ขยะวันละ 2 ครั้ง เข้า-เย็น คือ เข้า เวลา 15.00-15.30 น. และ เย็น เวลา 18.00-18.30 น.
- เส้นทางขนขยะติดเชื้อ ผ่านทางกองลิฟต์ L4 ประดูด้านข้างทิศตะวันตกไปยังเรือนพักขยะติดเชื้อ กรณีแผนกหอผู้ป่วยวิกฤต, แผนกห้องคลอด, แผนกห้องเด็กแรกเกิด ให้ขนย้ายขยะติดเชื้อที่ลิฟต์ L3 ลงมาที่ชั้น 1 และออกทางประตูหนีไฟ ไปยังโรงพักขยะติดเชื้อ
- แม่บ้านนำถังขยะติดเชื้อสีแดงเรียงลงมาทิ้งที่เรือนพักขยะติดเชื้อ
- ล้างรถและถังขยะหลังใช้งานเสร็จทุกครั้ง

|  |  |  |                 |                 |
|--|--|--|-----------------|-----------------|
| <div> <div>CGHI</div> <div>LAMLUKKA</div> </div> | วิธีปฏิบัติงาน : Work Instruction (WI) |  | รหัสเอกสาร      | WI-HLD-001      |
|  | เรื่อง : การจัดเก็บขยะ                 |  | แก้ไขครั้งที่   | 00              |
|  | แผนก : แม่บ้าน-ซักกรีด                 |  | วันที่บังคับใช้ | 15 พฤษภาคม 2564 |

4.2.4 วิธีปฏิบัติเมื่อขยะติดเชื้อหากหล่น

- เมื่อพบเห็น อุจจาระติดเชื้อแตกหรือรั่วให้ช้อนด้วยถุงสีแดงทันที
- เก็บขยะติดเชื้อที่หกหล่นด้วยมือที่สวมถุงมือยางหนาสีแดง หากขยะที่เป็นของเหลวให้รับด้วยกระดาษหรือผ้าที่ไม่ได้ใช้ ทั้งลงในถุงแดง
- ทำความสะอาดพื้นบริเวณนั้นด้วยน้ำยา POSE CRESOL SPRAY ทั้งไว้ 1-2 นาทีแล้วฉีดออกด้วยกระดามชำระ จากนั้นให้ฉีดพื้นน้ำยาอีกครั้งแล้วปล่อยให้แห้ง โดยไม่ต้องฉีดออก เพื่อฆ่าเชื้อโรค

4.3 พนักงานส่วนนั้นตอบในการจัดการขยะมูลฝอย ดังนี้

- ขยะทั่วไปที่อยู่บนถนนหรือใต้ต้นไม้เล็ก รอบโรงพยาบาลนำไปทิ้งที่โรงขยะ
- ขยะสารพิษ สารเคมี เช่น กระป๋องยาฆ่าแมลง ขวดยาฆ่าเห็บนำ น้ำทิ้งที่เรือนพักขยะสารพิษ สารเคมี

4.4 เจ้าหน้าที่แผนกต่างๆ มีขั้นตอนในการจัดการขยะมูลฝอย ดังนี้

- ขยะทั่วไปทิ้งลงในถุงสีดำ พนักงานทำความสะอาด เป็นผู้เก็บนำไปทิ้ง
- ขยะสารพิษสารเคมี ทิ้งลงในถุงสีเทา พนักงานทำความสะอาดเป็นผู้เก็บนำไปทิ้ง
- ขยะติดเชื้อ ทิ้งลงในถุงสีแดง พนักงานทำความสะอาดเป็นผู้เก็บนำไปทิ้ง
- ขยะติดเชื้อประเภทของมีคม ทั้งลงในภาชนะกลั้วใส่แข็งและภาชนะที่เร่งหนาทันต่อการทะลุ เช่น พลาสติกแข็ง พนักงานทำความสะอาดเป็นผู้เก็บนำไปทิ้ง

4.5 เจ้าหน้าที่ภายนอก มีขั้นตอนในการจัดการขยะมูลฝอยดังนี้

- ขยะทั่วไป บริษัทกำจัดขยะที่ได้รับอนุญาตตามกฎหมายจะเป็นผู้รับไปจัดการ
- ขยะสารพิษสารเคมี บริษัทกำจัดขยะที่ได้รับอนุญาตตามกฎหมายจะเป็นผู้รับไปจัดการ
- ขยะติดเชื้อ บริษัทกำจัดขยะที่ได้รับอนุญาตตามกฎหมายจะเป็นผู้รับไปจัดการ
- ขยะรีไซเคิล แผนกธุรการจะเป็นผู้จำหน่ายให้กับพาราน์ค้าย่อย

5. ข้อควรระวัง / ข้อแนะนำ / สังเกตเพิ่มเติม

- ในการปฏิบัติงานจัดเก็บขยะทุกครั้ง ให้สวมเครื่องป้องกันร่างกายตามมาตรฐานอย่างเคร่งครัด เพื่อป้องกันอันตรายที่อาจเกิดขึ้นขณะปฏิบัติงาน

6. การเฝ้าระวังติดตามและการวัดการระบอบการ/ การบริการ

- ไม่มี

7. บันทึกคุณภาพ

| เลขที่เอกสาร | ชื่อเอกสาร | สถานที่จัดเก็บ | ระยะเวลาจัดเก็บ | ผู้อนุมัติทำลาย |
|--------------|------------|----------------|-----------------|-----------------|
|--------------|------------|----------------|-----------------|-----------------|

|  |  |  |                 |                 |
|--|--|--|-----------------|-----------------|
| <div> <div>CGHI</div> <div>LAMLUKKA</div> </div> | วิธีปฏิบัติงาน : Work Instruction (WI) |  | รหัสเอกสาร      | WI-HLD-001      |
|  | เรื่อง : การจัดเก็บขยะ                 |  | แก้ไขครั้งที่   | 00              |
|  | แผนก : แม่บ้าน-ซักกรีด                 |  | วันที่บังคับใช้ | 15 พฤษภาคม 2564 |

|            |  |                     |         |                  |
|------------|--|---------------------|---------|------------------|
| FM-HLD-001 | แบบประเมินบริษัททำความสะอาด                        | แผนก แม่บ้านซักกรีด | 1 เดือน | ผจก.ฝ่ายสำนักงาน |
| FM-HLD-002 | ใบสรุปคุณภาพการทำงานบริษัท                         | แผนก แม่บ้านซักกรีด | 1 เดือน | ผจก.ฝ่ายสำนักงาน |
| FM-HLD-003 | ใบขอติดตั้งพื้นภายในโรงพยาบาล                      | แผนก แม่บ้านซักกรีด | 1 เดือน | ผจก.ฝ่ายสำนักงาน |
| FM-HLD-004 | ใบตรวจสอบอุปกรณ์ในห้องพักรักษา                     | แผนก แม่บ้านซักกรีด | 1 เดือน | ผจก.ฝ่ายสำนักงาน |
| FM-HLD-005 | แบบตรวจงานทำความสะอาดห้องน้ำ                       | แผนก แม่บ้านซักกรีด | 1 เดือน | ผจก.ฝ่ายสำนักงาน |
| FM-HLD-006 | แบบบันทึกการทำทำความสะอาดโรงขยะทั่วไป              | แผนก แม่บ้านซักกรีด | 1 เดือน | ผจก.ฝ่ายสำนักงาน |
| FM-HLD-007 | การพ่นน้ำที่อุณหภูมิ ห้องพักขยะติดเชื้อ ประจำเดือน | แผนก แม่บ้านซักกรีด | 1 เดือน | ผจก.ฝ่ายสำนักงาน |
| FM-HLD-009 | แบบประเมินอุปกรณ์ทำความสะอาด                       | แผนก แม่บ้านซักกรีด | 1 เดือน | ผจก.ฝ่ายสำนักงาน |
| FM-HLD-010 | แบบตรวจงานสวน                                      | แผนก แม่บ้านซักกรีด | 1 เดือน | ผจก.ฝ่ายสำนักงาน |

8. เอกสารอ้างอิง

- ระเบียบปฏิบัติงาน เรื่องการจัดเก็บ การบริหารจัดการขยะและเสียงของห้องปฏิบัติการ (Laboratory Waste Management) (WI-LAB-001)
- ระเบียบปฏิบัติงาน เรื่องการปฏิบัติงานเมื่อมีสารเคมี Spill Kit use (WI-LAB-005)
- ระเบียบปฏิบัติงาน เรื่องการจัดการขยะติดเชื้อ(Infectious Waste Management) (WI-ICC-008)



## เอกสารแนบที่ 41

ตารางบันทึกการทำความสะอาดโรงขยะทั่วไป  
โรงพยาบาลชีจีเอช ลำลูกกา

แบบบันทึกการทำความสะอาดโรงพยาบาล

ประจำเดือน.....พ.ศ. ๒๕๖๖

| วันที่ |
|--------|
| 1      |
| 2      |
| 3      |
| 4      |
| 5      |
| 6      |
| 7      |
| 8      |
| 9      |
| 10     |
| 11     |
| 12     |
| 13     |
| 14     |
| 15     |
| 16     |
| 17     |
| 18     |
| 19     |
| 20     |
| 21     |
| 22     |
| 23     |
| 24     |
| 25     |
| 26     |
| 27     |
| 28     |
| 29     |
| 30     |
| 31     |

อนุมัติใช้วันที่ 15 พฤษภาคม 2564

FM-HLD-006-00

แบบบันทึกการทำความสะอาดโรงพยาบาล

ประจำเดือน.....พ.ศ. ๒๕๖๖

| วันที่ |
|--------|
| 1      |
| 2      |
| 3      |
| 4      |
| 5      |
| 6      |
| 7      |
| 8      |
| 9      |
| 10     |
| 11     |
| 12     |
| 13     |
| 14     |
| 15     |
| 16     |
| 17     |
| 18     |
| 19     |
| 20     |
| 21     |
| 22     |
| 23     |
| 24     |
| 25     |
| 26     |
| 27     |
| 28     |
| 29     |
| 30     |
| 31     |

อนุมัติใช้วันที่ 15 พฤษภาคม 2564

FM-HLD-006-00

แบบบันทึกการทำความสะอาดโรงพยาบาล

ประจำเดือน... พ.ศ. ๒๕๖๗

| วันที่ |  |
|--------|--|
| 1      |  |
| 2      |  |
| 3      |  |
| 4      |  |
| 5      |  |
| 6      |  |
| 7      |  |
| 8      |  |
| 9      |  |
| 10     |  |
| 11     |  |
| 12     |  |
| 13     |  |
| 14     |  |
| 15     |  |
| 16     |  |
| 17     |  |
| 18     |  |
| 19     |  |
| 20     |  |
| 21     |  |
| 22     |  |
| 23     |  |
| 24     |  |
| 25     |  |
| 26     |  |
| 27     |  |
| 28     |  |
| 29     |  |
| 30     |  |
| 31     |  |

อนุมัติวันที่ 15 พฤษภาคม 2564

FM-HLD-006-00

แบบบันทึกการทำความสะอาดโรงพยาบาล

ประจำเดือน... พ.ศ. ๒๕๖๗

| วันที่ |  |
|--------|--|
| 1      |  |
| 2      |  |
| 3      |  |
| 4      |  |
| 5      |  |
| 6      |  |
| 7      |  |
| 8      |  |
| 9      |  |
| 10     |  |
| 11     |  |
| 12     |  |
| 13     |  |
| 14     |  |
| 15     |  |
| 16     |  |
| 17     |  |
| 18     |  |
| 19     |  |
| 20     |  |
| 21     |  |
| 22     |  |
| 23     |  |
| 24     |  |
| 25     |  |
| 26     |  |
| 27     |  |
| 28     |  |
| 29     |  |
| 30     |  |
| 31     |  |

อนุมัติวันที่ 15 พฤษภาคม 2564

FM-HLD-005-00

แบบบันทึกการทำความสะอาดโรงพยาบาล

ประจำเดือน พฤษภาคม พ.ศ. ๒๕๖๖

| วันที่ |
|--------|
| 1      |
| 2      |
| 3      |
| 4      |
| 5      |
| 6      |
| 7      |
| 8      |
| 9      |
| 10     |
| 11     |
| 12     |
| 13     |
| 14     |
| 15     |
| 16     |
| 17     |
| 18     |
| 19     |
| 20     |
| 21     |
| 22     |
| 23     |
| 24     |
| 25     |
| 26     |
| 27     |
| 28     |
| 29     |
| 30     |
| 31     |

อนุมัติวันที่ 15 พฤษภาคม 2564

FM-HLD-006-00

แบบบันทึกการทำความสะอาดโรงพยาบาล

ประจำเดือน มิถุนายน พ.ศ. ๒๕๖๖

| วันที่ |
|--------|
| 1      |
| 2      |
| 3      |
| 4      |
| 5      |
| 6      |
| 7      |
| 8      |
| 9      |
| 10     |
| 11     |
| 12     |
| 13     |
| 14     |
| 15     |
| 16     |
| 17     |
| 18     |
| 19     |
| 20     |
| 21     |
| 22     |
| 23     |
| 24     |
| 25     |
| 26     |
| 27     |
| 28     |
| 29     |
| 30     |
| 31     |

อนุมัติวันที่ 15 พฤษภาคม 2564

FM-HLD-006-00



## เอกสารแนบที่ 42

Work Instruction (WI) การทำลายชิ้นส่วนอวัยวะ  
โรงพยาบาลสายไหม







|   |  |  |                 |                 |
|---|--|--|-----------------|-----------------|
|  | วิธีปฏิบัติงาน : Work Instruction (WI) |  | รหัสเอกสาร      | WI-NSO-013      |
|   | เรื่อง : การทำลายชิ้นส่วนอวัยวะ        |  | แก้ไขครั้งที่   | 01              |
|   | แนบมา : คณะกรรมการองค์การพยาบาล (NSO)  |  | วันที่บังคับใช้ | 15 พฤษภาคม 2564 |

8. เอกสารอ้างอิง

ไม่มี

## เอกสารแนบที่ 43

แบบแปลนและรายละเอียดขนาดห้องพักรวมฝอยของโครงการ



## แบบแปลนห้องพักขยะ

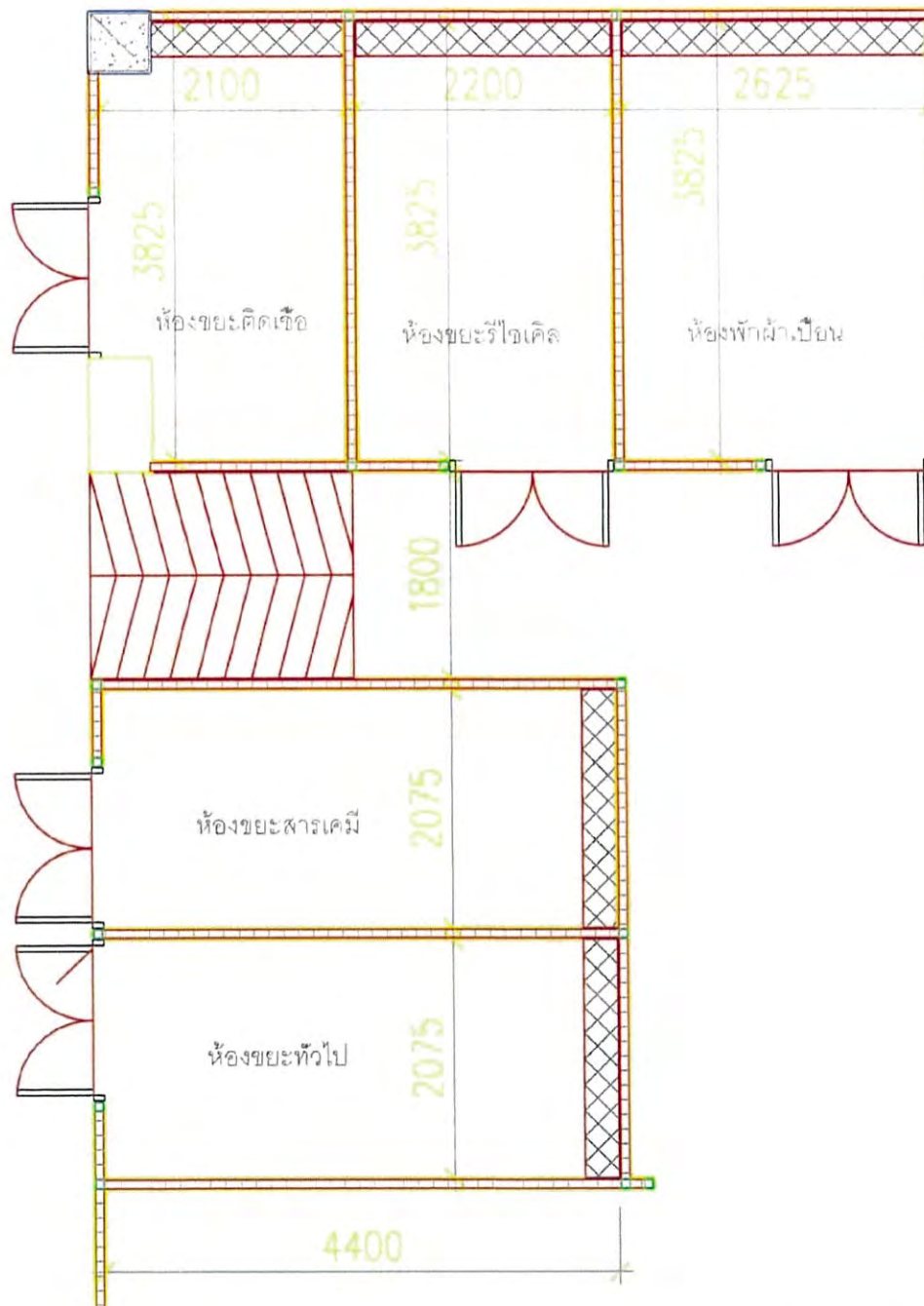

หน่วยความยาว : มิลลิเมตร



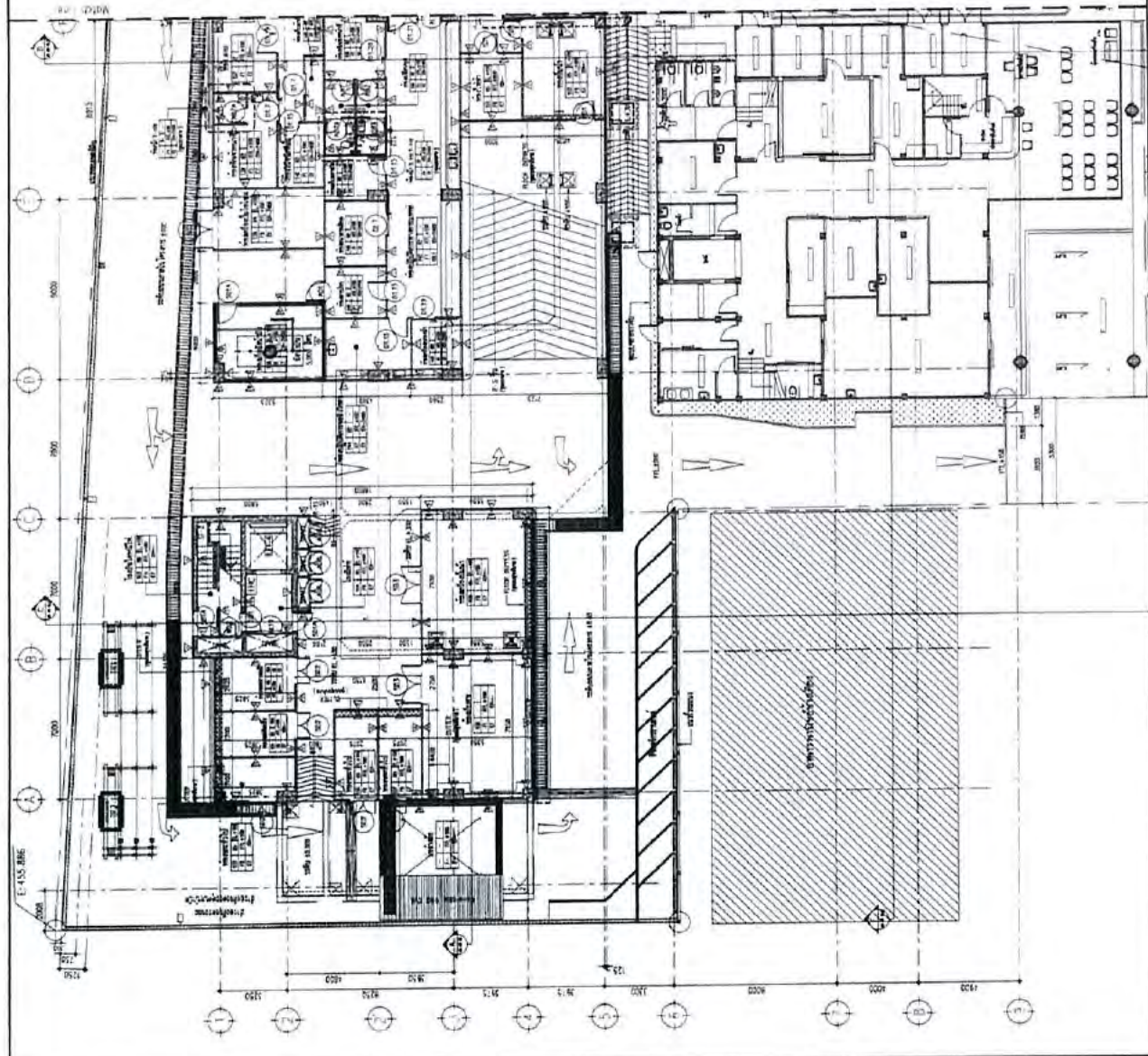

แปลนสถาปัตย์ ชั้น 1 (ส่วนที่ 1)  
Scale 1:500

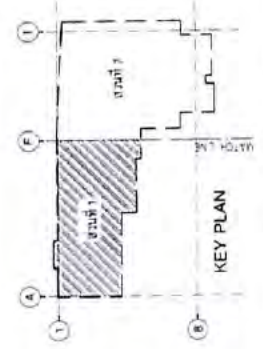



## เอกสารแนบที่ 44

รายงานและแผนการตรวจสอบสภาพหม้อแปลงไฟฟ้า

วันที่ 21 ธันวาคม 2566

เรื่อง ขอนำส่งแผนกำหนดการดับกระแสรั่วฟ้า เพื่อ PM,ตู้ไฟ, MDB, และ EMDB, เรียง, ระยะเวลาฯ จีเอช ลี้สุภา

1. หนังสือแจ้งแผนกำหนดการ จากบงกชพีรต์ เทคโนโลยี เลขที่ FTC-TPC-Memo-205 ลงวันที่ 20 ธ.ค. 2566

2. ชื่อแผนการ Preventive Maintenance ตู้ MDB, EMDB, และหม้อแปลง จำนวน 7

3. รายชื่อผู้เข้าร่วมดำเนินการจัดที่ PM และ รายการอุปกรณ์การปฏิบัติงาน จำนวน

ตามที่ทางโรงพยาบาล ศรีเอช สังกูการ ได้แจ้งให้บริษัท ไทยโพลีเอสเตอร์ จำกัด (มหาชน) ดำเนินการก่อสร้างอาคารโรงพยาบาลสูง 7 ชั้น ของโรงพยาบาล ศรีเอช สังกูการ จำนวน 1 อาคาร พื้นที่โดยประมาณ 12,079 ตร.ม. นั้น ทางบริษัท ไทยโพลีเอสเตอร์ จำกัด(มหาชน) ของส่งมอบแผนขั้นตอนการปฏิบัติงานแก่บริษัทฯระบบไฟฟ้า รายชื่อผู้เข้าปฏิบัติงาน, รายการอุปกรณ์ เครื่องมือ ในการปฏิบัติงาน สำหรับกิจกรรมดับไฟเพื่อทำ PIM(Preventive Maintenance) ในวันเสาร์ที่ 23 ธันวาคม 2566 เวลา 22:00 – 24:00 น.โดยบริษัท เพ็ชร เทค โพลีเอสเตอร์ จำกัด (รายละเอียดตามเอกสารที่แนบมาด้วย)

บริษัทขอเรียนให้ท่านทราบว่า บริษัทมีเจตนาที่จะดำเนินการตามสัญญาโดยเร็วที่สุด  
พร้อมทั้งจะพยายามให้ได้เร็วที่สุด บริษัทขออภัย ณ ที่นี้

[illegible]



TO : ผู้บริหารฝ่ายอาคาร และไฟฟ้าของ โรงงานและคลังสินค้า อุตสาหกรรม จำกัด (มหาชน)

From : นายรัชฎ์ รัชชชาติ

Subject : PM ระบบไฟฟ้า Transformer, MDB1, MDB2, EMDB

Time estimate : 2 ชั่วโมง ในวันเสาร์ที่ 23 ธันวาคม 2566 เวลา 22.00-24.00 น.

| ลำดับ         | รายการดำเนินงาน  | ระยะเวลา (น.) | เวลาดำเนินการ |   |   |   |   |   |   |   |   |    |
|---------------|--|---------------|---------------|---|---|---|---|---|---|---|---|----|
|               |  |               | 1             | 2 | 3 | 4 | 5 | 6 | 7 | 8 | 9 | 10 |
| 9             | ตรวจสอบอุปกรณ์การ วันเสาร์ที่ 23 ธันวาคม 2566  | -             |               |   |   |   |   |   |   |   |   |    |
|               | ถอดปลั๊กเครื่องปรับอากาศ เสร็จความเรียบร้อยในส่วนช่าง น.พีรภัฏ                           |               |               |   |   |   |   |   |   |   |   |    |
|               | ตัดไฟฟ้า TR 1, MDB 1, Cap Bank 1 (พักความสะอาด, ถังหมัก, ฆ่าเชื้อ, ฆ่าความสะอาดทางสายไฟ) |               |               |   |   |   |   |   |   |   |   |    |
|               | ตัดไฟฟ้า TR 2, MDB 2, Cap Bank 2 (พักความสะอาด, ถังหมัก, ฆ่าเชื้อ, ฆ่าความสะอาดทางสายไฟ) |               |               |   |   |   |   |   |   |   |   |    |
|               | ตัด TR 1, MDB 1, Cap Bank 1 (พักความสะอาด, ถังหมัก)                                      |               |               |   |   |   |   |   |   |   |   |    |
|               | ตัด TR 2, MDB 2, Cap Bank 2 (พักความสะอาด, ถังหมัก)                                      |               |               |   |   |   |   |   |   |   |   |    |
|               | 5a GENERATOR 5a ไฟฟ้า EMDB และ ATS พักความสะอาด  |               |               |   |   |   |   |   |   |   |   |    |
|               | เปิดไฟในระบบ EMDB  |               |               |   |   |   |   |   |   |   |   |    |
|               | พักความสะอาดพื้นที่ และต้นทางตรวจสอบความเรียบร้อยภายในอาคาร                              |               |               |   |   |   |   |   |   |   |   |    |
| 3 ชั่วโมง     | 40 นาที  |               |               |   |   |   |   |   |   |   |   |    |
|               | 80 นาที  |               |               |   |   |   |   |   |   |   |   |    |
|               |  |               |               |   |   |   |   |   |   |   |   |    |
|               |  |               |               |   |   |   |   |   |   |   |   |    |
|               |  |               |               |   |   |   |   |   |   |   |   |    |
|               |  |               |               |   |   |   |   |   |   |   |   |    |
|               |  |               |               |   |   |   |   |   |   |   |   |    |
|               |  |               |               |   |   |   |   |   |   |   |   |    |
|               |  |               |               |   |   |   |   |   |   |   |   |    |
|               |  |               |               |   |   |   |   |   |   |   |   |    |
| (น.)          |  | 14.00 น.      |               |   |   |   |   |   |   |   |   |    |
|               |  | 15.30 น.      |               |   |   |   |   |   |   |   |   |    |
|               |  | 16.00 น.      |               |   |   |   |   |   |   |   |   |    |
|               |  | 17.00 น.      |               |   |   |   |   |   |   |   |   |    |
|               |  | 18.00 น.      |               |   |   |   |   |   |   |   |   |    |
|               |  | 19.00 น.      |               |   |   |   |   |   |   |   |   |    |
|               |  | 20.00 น.      |               |   |   |   |   |   |   |   |   |    |
|               |  | 21.00 น.      |               |   |   |   |   |   |   |   |   |    |
|               |  | 22.00 น.      |               |   |   |   |   |   |   |   |   |    |
|               |  | 23.00 น.      |               |   |   |   |   |   |   |   |   |    |
| เวลาดำเนินการ |  |               |               |   |   |   |   |   |   |   |   |    |
|               |  | 04.00 น.      |               |   |   |   |   |   |   |   |   |    |
|               |  | 03.00 น.      |               |   |   |   |   |   |   |   |   |    |
|               |  | 02.00 น.      |               |   |   |   |   |   |   |   |   |    |
|               |  | 01.00 น.      |               |   |   |   |   |   |   |   |   |    |
|               |  | 24.00 น.      |               |   |   |   |   |   |   |   |   |    |

Note : -ช่วงระยะเวลาอาจปรับเปลี่ยนตามแผนงานตามกะงาน  
-ช่วงดำเนินการจาก บริษัท QTC, บริษัท เพาเวอร์ และบริษัท EMDB  
- QTC จะดำเนินการไฟฟ้าภายในพื้นที่ก่อนเข้าที่ TR 1 และ TR 2

จัดทำโดย นายรัชฎ์ รัชชชาติ (085-0709083)

เอกสารแนบ(1) 1/1



วันที่ 20 ธันวาคม พ.ศ. 2566

เรื่อง แจ้งรายชื่อพนักงานเข้าปฏิบัติงานบำรุงรักษาและตรวจสอบเครื่องแปลงไฟฟ้าประจำปี 2566

เรียน ผู้จัดการโครงการ

โครงการ : งานบำรุงรักษาและตรวจสอบเครื่องแปลงไฟฟ้าประจำปี 2566 โรงพยาบาล สิริโสธ ลำลูกกา  
โดยมีรายชื่อพนักงานเข้าปฏิบัติงานวันที่ 23/12/2566 ดังนี้

ระยะเวลาดำเนินการ

|                |                     |
|----------------|---------------------|
| วันที่         | เวลาเริ่มปฏิบัติงาน |
| 23 / 12 / 2566 | 22.00 – 24.00 น.    |

จึงเรียนมาเพื่อทราบและพิจารณา

เอกสารแนบ(2) 3/8

Factory :

Head Office :  
12/12/2566  
12/12/2566  
12/12/2566

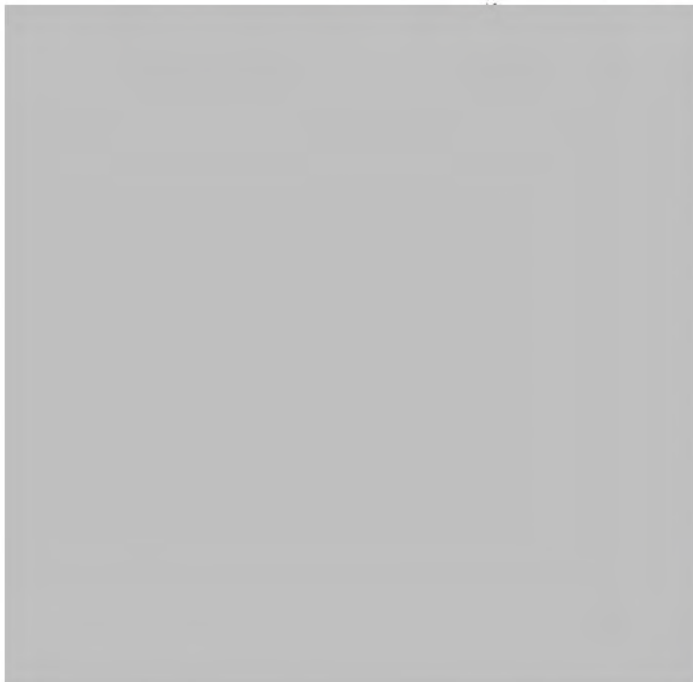



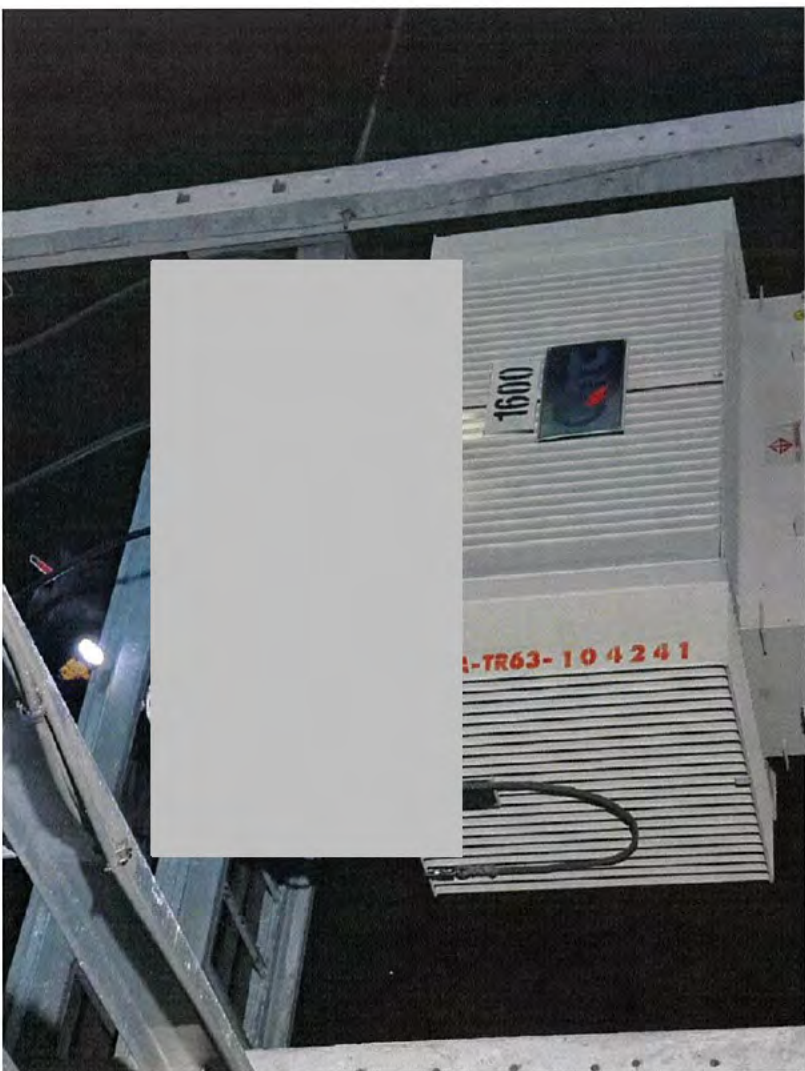
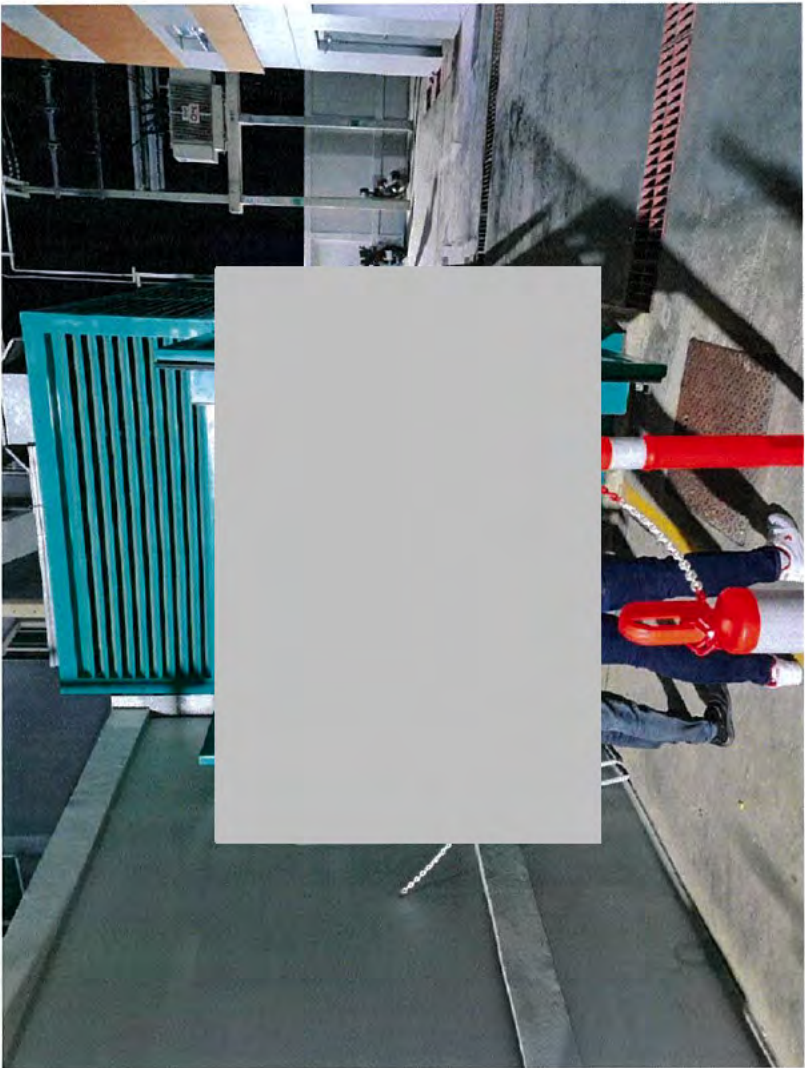

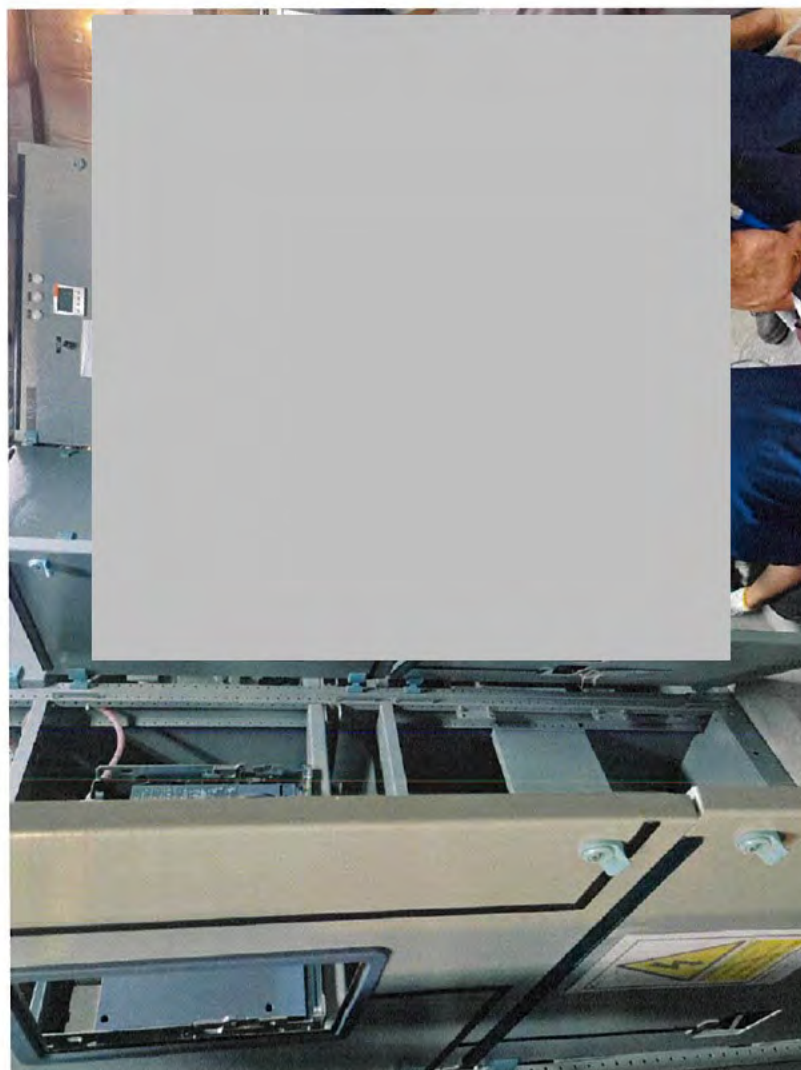





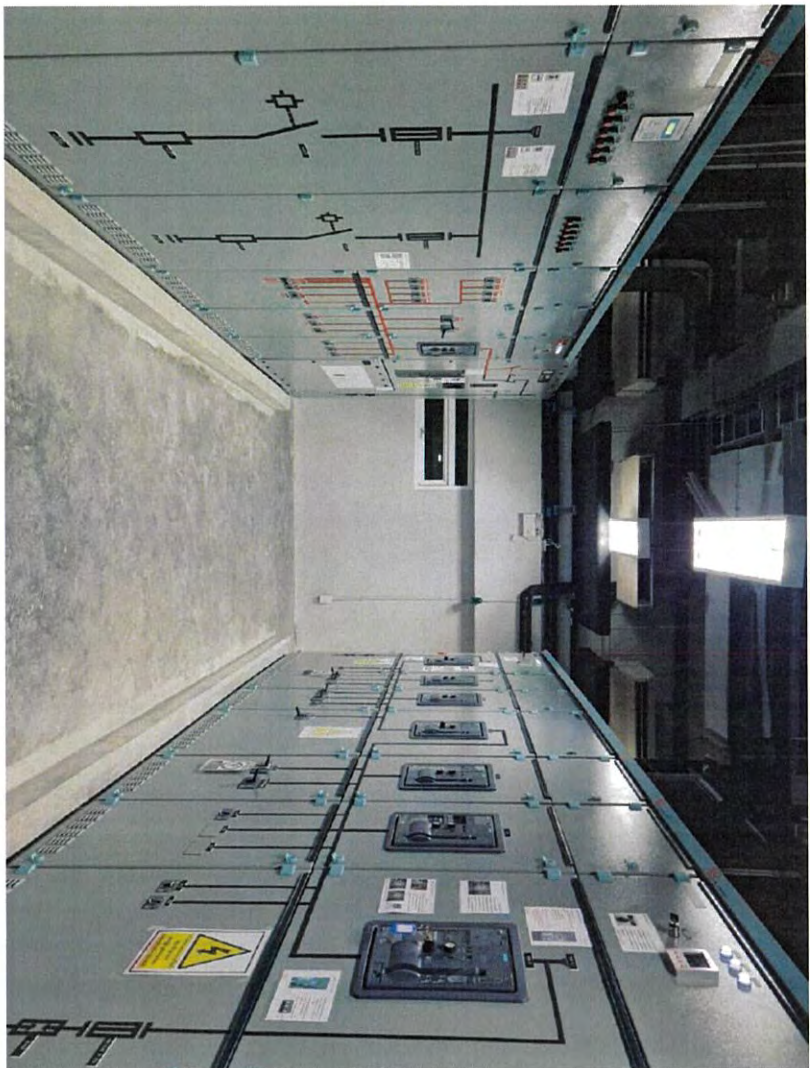



## เอกสารแนบที่ 45

แผนตรวจสอบรายการระบายน้ำ



| เลขที่รายการ A/B         | ลำดับ | รายละเอียดงาน  | จากข้อมูลที่ได้รับจาก PM | ประเภทงาน | กำหนดการ                 | ผู้รับผิดชอบ | หมายเหตุ/วันที่ | บันทึกงาน/วันที่     |
|--------------------------|-------|--|--------------------------|-----------|--------------------------|--------------|-----------------|----------------------|
| 1. ระบบเสียงเตือนภัย     | 1.1   | PM ติดแผ่นลิฟต์แจ้งเตือนลิฟต์                                  |                          | SA        | 20 ธ.ค. 67               | H/A/D-8      |                 | PM ทุก 1 เดือน       |
|                          | 1.2   | เปลี่ยนแบตเตอรี่ TPC   |                          | SA        | ธ.ค. 67                  | TPC          |                 |                      |
| 2. ระบบไฟฟ้าและเสียง     |       |  |                          |           |                          |              |                 |                      |
| 2.1                      | 2.1   | Lighting control system ที่ควบคุมแสงสว่างและเสียงรวมกันเป็นชุด |                          | E         | 4 ธ.ค. 67                | CGH-MTN      |                 | PM ทุก 1 เดือน       |
|                          |       | PUBLIC SOUND ADDRESS SYSTEM สำหรับระบบควบคุมเสียงรวมกันเป็นชุด |                          | C         | 5 ธ.ค. 67                | CGH-MTN      |                 | PM ทุก 1 เดือน       |
| 2.2                      | 2.2   | ACCESS CONTROL SYSTEM สำหรับระบบควบคุมเสียงรวมกันเป็นชุด       |                          | C         | 10 ธ.ค. 67               | CGH-MTN      |                 | PM ทุก 1 เดือน       |
|                          |       | ACCESS CONTROL SYSTEM สำหรับระบบควบคุมเสียงรวมกันเป็นชุด       |                          | C         | 12 ธ.ค. 67               | CGH-MTN      |                 | PM ทุก 1 เดือน       |
| 2.3                      | 2.3   | NURSE CALL SYSTEM สำหรับระบบควบคุมเสียงรวมกันเป็นชุด           |                          | C         | 14 ธ.ค. 67               | CGH-MTN      |                 | PM ทุก 1 เดือน       |
|                          |       | MASTER CLOCK SYSTEM สำหรับระบบควบคุมเสียงรวมกันเป็นชุด         |                          | C         | 14 ธ.ค. 67               | CGH-MTN      |                 | PM ทุก 1 เดือน       |
| 2.4                      | 2.4   | PM ติดแผ่นลิฟต์แจ้งเตือนลิฟต์                                  |                          | E         | 25 ธ.ค. 67               | CGH-MTN      |                 | PM ทุก 1 เดือน       |
|                          |       | Test Run Generator   |                          | E         | 2, 9, 16, 23, 30 ธ.ค. 67 | CGH-MTN      |                 | Test Run ทุก 1 เดือน |
| 2.5                      | 2.5   | PM FIRE ALARM SYSTEM สำหรับระบบควบคุมเสียงรวมกันเป็นชุด        |                          | F         | 4, 5, 6, 7, 8, 9 ธ.ค. 67 | TPC          |                 | PM ทุก 6 เดือน       |
|                          |       | Test Run Fire Pump   |                          | F         | 2, 9, 16, 23, 30 ธ.ค. 67 | CGH-MTN      |                 | Test Run ทุก 1 เดือน |
| 2.6                      | 2.6   | PM ติดแผ่นลิฟต์แจ้งเตือนลิฟต์                                  |                          | F         | 25 ธ.ค. 67               | CGH-MTN      |                 | PM ทุก 1 เดือน       |
|                          |       | Test Run Fire Pump   |                          | F         | 2, 9, 16, 23, 30 ธ.ค. 67 | CGH-MTN      |                 | Test Run ทุก 1 เดือน |
| 2.7                      | 2.7   | PM ติดแผ่นลิฟต์แจ้งเตือนลิฟต์                                  |                          | F         | ธ.ค. 67                  | CGH-MTN      |                 | PM ทุก 1 เดือน       |
|                          |       | Test Run Fire Pump   |                          | F         | 2, 9, 16, 23, 30 ธ.ค. 67 | CGH-MTN      |                 | Test Run ทุก 1 เดือน |
| 3. ระบบปรับอากาศและเสียง |       |  |                          |           |                          |              |                 |                      |
| 3.1                      | 3.1   | PM ติดแผ่นลิฟต์แจ้งเตือนลิฟต์                                  |                          | A         | 24 ธ.ค. 67               | CGH-MTN      |                 | PM ทุก 1 เดือน       |
|                          |       | Test Run Fire Pump   |                          | A         | 24 ธ.ค. 67               | CGH-MTN      |                 | PM ทุก 1 เดือน       |
| 3.2                      | 3.2   | PM ติดแผ่นลิฟต์แจ้งเตือนลิฟต์                                  |                          | S         | ธ.ค. 67                  | CGH-MTN      |                 | PM ทุก 1 เดือน       |
|                          |       | Test Run Fire Pump   |                          | S         | ธ.ค. 67                  | CGH-MTN      |                 | PM ทุก 1 เดือน       |
| 3.3                      | 3.3   | PM ติดแผ่นลิฟต์แจ้งเตือนลิฟต์                                  |                          | S         | ธ.ค. 67                  | CGH-MTN      |                 | PM ทุก 1 เดือน       |
|                          |       | Test Run Fire Pump   |                          | S         | ธ.ค. 67                  | CGH-MTN      |                 | PM ทุก 1 เดือน       |
| 3.4                      | 3.4   | PM ติดแผ่นลิฟต์แจ้งเตือนลิฟต์                                  |                          | S         | ธ.ค. 67                  | CGH-MTN      |                 | PM ทุก 1 เดือน       |
|                          |       | Test Run Fire Pump   |                          | S         | ธ.ค. 67                  | CGH-MTN      |                 | PM ทุก 1 เดือน       |
| 3.5                      | 3.5   | PM ติดแผ่นลิฟต์แจ้งเตือนลิฟต์                                  |                          | S         | ธ.ค. 67                  | CGH-MTN      |                 | PM ทุก 1 เดือน       |
|                          |       | Test Run Fire Pump   |                          | S         | ธ.ค. 67                  | CGH-MTN      |                 | PM ทุก 1 เดือน       |
| 3.6                      | 3.6   | PM ติดแผ่นลิฟต์แจ้งเตือนลิฟต์                                  |                          | S         | ธ.ค. 67                  | CGH-MTN      |                 | PM ทุก 1 เดือน       |
|                          |       | Test Run Fire Pump   |                          | S         | ธ.ค. 67                  | CGH-MTN      |                 | PM ทุก 1 เดือน       |
| 4. ระบบปรับอากาศ         |       |  |                          |           |                          |              |                 |                      |
| 4.1                      | 4.1   | PM ติดแผ่นลิฟต์แจ้งเตือนลิฟต์                                  |                          | S         | ธ.ค. 67                  | CGH-MTN      |                 | PM ทุก 1 เดือน       |
|                          |       | Test Run Fire Pump   |                          | S         | ธ.ค. 67                  | CGH-MTN      |                 | PM ทุก 1 เดือน       |
| 4.2                      | 4.2   | PM ติดแผ่นลิฟต์แจ้งเตือนลิฟต์                                  |                          | S         | ธ.ค. 67                  | CGH-MTN      |                 | PM ทุก 1 เดือน       |
|                          |       | Test Run Fire Pump   |                          | S         | ธ.ค. 67                  | CGH-MTN      |                 | PM ทุก 1 เดือน       |
| 4.3                      | 4.3   | PM ติดแผ่นลิฟต์แจ้งเตือนลิฟต์                                  |                          | S         | ธ.ค. 67                  | CGH-MTN      |                 | PM ทุก 1 เดือน       |
|                          |       | Test Run Fire Pump   |                          | S         | ธ.ค. 67                  | CGH-MTN      |                 | PM ทุก 1 เดือน       |
| 4.4                      | 4.4   | PM ติดแผ่นลิฟต์แจ้งเตือนลิฟต์                                  |                          | S         | ธ.ค. 67                  | CGH-MTN      |                 | PM ทุก 1 เดือน       |
|                          |       | Test Run Fire Pump   |                          | S         | ธ.ค. 67                  | CGH-MTN      |                 | PM ทุก 1 เดือน       |
| 4.5                      | 4.5   | PM ติดแผ่นลิฟต์แจ้งเตือนลิฟต์                                  |                          | S         | ธ.ค. 67                  | CGH-MTN      |                 | PM ทุก 1 เดือน       |
|                          |       | Test Run Fire Pump   |                          | S         | ธ.ค. 67                  | CGH-MTN      |                 | PM ทุก 1 เดือน       |
| 5. ระบบปรับอากาศ         |       |  |                          |           |                          |              |                 |                      |
| 5.1                      | 5.1   | PM ติดแผ่นลิฟต์แจ้งเตือนลิฟต์                                  |                          | S         | ธ.ค. 67                  | CGH-MTN      |                 | PM ทุก 1 เดือน       |
|                          |       | Test Run Fire Pump   |                          | S         | ธ.ค. 67                  | CGH-MTN      |                 | PM ทุก 1 เดือน       |
| 5.2                      | 5.2   | PM ติดแผ่นลิฟต์แจ้งเตือนลิฟต์                                  |                          | S         | ธ.ค. 67                  | CGH-MTN      |                 | PM ทุก 1 เดือน       |
|                          |       | Test Run Fire Pump   |                          | S         | ธ.ค. 67                  | CGH-MTN      |                 | PM ทุก 1 เดือน       |
| 5.3                      | 5.3   | PM ติดแผ่นลิฟต์แจ้งเตือนลิฟต์                                  |                          | S         | ธ.ค. 67                  | CGH-MTN      |                 | PM ทุก 1 เดือน       |
|                          |       | Test Run Fire Pump   |                          | S         | ธ.ค. 67                  | CGH-MTN      |                 | PM ทุก 1 เดือน       |
| 5.4                      | 5.4   | PM ติดแผ่นลิฟต์แจ้งเตือนลิฟต์                                  |                          | S         | ธ.ค. 67                  | CGH-MTN      |                 | PM ทุก 1 เดือน       |
|                          |       | Test Run Fire Pump   |                          | S         | ธ.ค. 67                  | CGH-MTN      |                 | PM ทุก 1 เดือน       |
| 5.5                      | 5.5   | PM ติดแผ่นลิฟต์แจ้งเตือนลิฟต์                                  |                          | S         | ธ.ค. 67                  | CGH-MTN      |                 | PM ทุก 1 เดือน       |
|                          |       | Test Run Fire Pump   |                          | S         | ธ.ค. 67                  | CGH-MTN      |                 | PM ทุก 1 เดือน       |
| 5.6                      | 5.6   | PM ติดแผ่นลิฟต์แจ้งเตือนลิฟต์                                  |                          | S         | ธ.ค. 67                  | CGH-MTN      |                 | PM ทุก 1 เดือน       |
|                          |       | Test Run Fire Pump   |                          | S         | ธ.ค. 67                  | CGH-MTN      |                 | PM ทุก 1 เดือน       |
| 6. ระบบปรับอากาศ         |       |  |                          |           |                          |              |                 |                      |
| 6.1                      | 6.1   | PM ติดแผ่นลิฟต์แจ้งเตือนลิฟต์                                  |                          | S         | ธ.ค. 67                  | CGH-MTN      |                 | PM ทุก 1 เดือน       |
|                          |       | Test Run Fire Pump   |                          | S         | ธ.ค. 67                  | CGH-MTN      |                 | PM ทุก 1 เดือน       |
| 6.2                      | 6.2   | PM ติดแผ่นลิฟต์แจ้งเตือนลิฟต์                                  |                          | S         | ธ.ค. 67                  | CGH-MTN      |                 | PM ทุก 1 เดือน       |
|                          |       | Test Run Fire Pump   |                          | S         | ธ.ค. 67                  | CGH-MTN      |                 | PM ทุก 1 เดือน       |
| 6.3                      | 6.3   | PM ติดแผ่นลิฟต์แจ้งเตือนลิฟต์                                  |                          | S         | ธ.ค. 67                  | CGH-MTN      |                 | PM ทุก 1 เดือน       |
|                          |       | Test Run Fire Pump   |                          | S         | ธ.ค. 67                  | CGH-MTN      |                 | PM ทุก 1 เดือน       |
| 6.4                      | 6.4   | PM ติดแผ่นลิฟต์แจ้งเตือนลิฟต์                                  |                          | S         | ธ.ค. 67                  | CGH-MTN      |                 | PM ทุก 1 เดือน       |
|                          |       | Test Run Fire Pump   |                          | S         | ธ.ค. 67                  | CGH-MTN      |                 | PM ทุก 1 เดือน       |
| 6.5                      | 6.5   | PM ติดแผ่นลิฟต์แจ้งเตือนลิฟต์                                  |                          | S         | ธ.ค. 67                  | CGH-MTN      |                 | PM ทุก 1 เดือน       |
|                          |       | Test Run Fire Pump   |                          | S         | ธ.ค. 67                  | CGH-MTN      |                 | PM ทุก 1 เดือน       |
| 6.6                      | 6.6   | PM ติดแผ่นลิฟต์แจ้งเตือนลิฟต์                                  |                          | S         | ธ.ค. 67                  | CGH-MTN      |                 | PM ทุก 1 เดือน       |
|                          |       | Test Run Fire Pump   |                          | S         | ธ.ค. 67                  | CGH-MTN      |                 | PM ทุก 1 เดือน       |
| 7. ระบบปรับอากาศ         |       |  |                          |           |                          |              |                 |                      |
| 7.1                      | 7.1   | PM ติดแผ่นลิฟต์แจ้งเตือนลิฟต์                                  |                          | O         | 1, 8, 15, 22, 29 ธ.ค. 67 | CGH-MTN      |                 | PM ทุก 1 เดือน       |
|                          |       | Test Run   |                          | O         | ธ.ค. 67                  | CGH-MTN      |                 | PM ทุก 1 เดือน       |
| 7.2                      | 7.2   | PM ติดแผ่นลิฟต์แจ้งเตือนลิฟต์                                  |                          | O         | ธ.ค. 67                  | CGH-MTN      |                 | PM ทุก 1 เดือน       |
|                          |       | Test Run   |                          | O         | ธ.ค. 67                  | CGH-MTN      |                 | PM ทุก 1 เดือน       |
| 8. ระบบปรับอากาศ         |       |  |                          |           |                          |              |                 |                      |
| 8.1                      | 8.1   | PM ติดแผ่นลิฟต์แจ้งเตือนลิฟต์                                  |                          | S         | 10, 24 ธ.ค. 67           | GPS          |                 | PM ทุก 1 เดือน       |
|                          |       | Test Run   |                          | SA        | 15 ธ.ค. 67               | GPS          |                 | PM ทุก 1 เดือน       |
| 8.2                      | 8.2   | PM ติดแผ่นลิฟต์แจ้งเตือนลิฟต์                                  |                          | SA        | 15 ธ.ค. 67               | GPS          |                 | PM ทุก 1 เดือน       |
|                          |       | Test Run   |                          | SA        | 15 ธ.ค. 67               | GPS          |                 | PM ทุก 1 เดือน       |
| 8.3                      | 8.3   | PM ติดแผ่นลิฟต์แจ้งเตือนลิฟต์                                  |                          | A         | 3, 8, 13, 18 ธ.ค. 67     | CGH-MTN      |                 | PM ทุก 1 เดือน       |
|                          |       | Test Run   |                          | E         | 20 ธ.ค. 67               | CGH-MTN      |                 | PM ทุก 1 เดือน       |
| 8.4                      | 8.4   | PM ติดแผ่นลิฟต์แจ้งเตือนลิฟต์                                  |                          | C         | 5 ธ.ค. 67                | CGH-MTN      |                 | PM ทุก 1 เดือน       |
|                          |       | Test Run   |                          | F         | 20 ธ.ค. 67               | CGH-MTN      |                 | PM ทุก 1 เดือน       |
| 8.5                      | 8.5   | PM ติดแผ่นลิฟต์แจ้งเตือนลิฟต์                                  |                          | F         | 20 ธ.ค. 67               | CGH-MTN      |                 | PM ทุก 1 เดือน       |
|                          |       | Test Run   |                          | F         | 20 ธ.ค. 67               | CGH-MTN      |                 | PM ทุก 1 เดือน       |
| 9. ระบบปรับอากาศ         |       |  |                          |           |                          |              |                 |                      |
| 9.1                      | 9.1   | PM ติดแผ่นลิฟต์แจ้งเตือนลิฟต์                                  |                          | S         | ธ.ค. 67                  | CGH-MTN      |                 | PM ทุก 1 เดือน       |
|                          |       | Test Run   |                          | S         | ธ.ค. 67                  | CGH-MTN      |                 | PM ทุก 1 เดือน       |
| 9.2                      | 9.2   | PM ติดแผ่นลิฟต์แจ้งเตือนลิฟต์                                  |                          | S         | ธ.ค. 67                  | CGH-MTN      |                 | PM ทุก 1 เดือน       |
|                          |       | Test Run   |                          | S         | ธ.ค. 67                  | CGH-MTN      |                 | PM ทุก 1 เดือน       |
| 9.3                      | 9.3   | PM ติดแผ่นลิฟต์แจ้งเตือนลิฟต์                                  |                          | S         | ธ.ค. 67                  | CGH-MTN      |                 | PM ทุก 1 เดือน       |
|                          |       | Test Run   |                          | S         | ธ.ค. 67                  | CGH-MTN      |                 | PM ทุก 1 เดือน       |
| 9.4                      | 9.4   | PM ติดแผ่นลิฟต์แจ้งเตือนลิฟต์                                  |                          | S         | ธ.ค. 67                  | CGH-MTN      |                 | PM ทุก 1 เดือน       |
|                          |       | Test Run   |                          | S         | ธ.ค. 67                  | CGH-MTN      |                 | PM ทุก 1 เดือน       |
| 9.5                      | 9.5   | PM ติดแผ่นลิฟต์แจ้งเตือนลิฟต์                                  |                          | S         | ธ.ค. 67                  | CGH-MTN      |                 | PM ทุก 1 เดือน       |
|                          |       | Test Run   |                          | S         | ธ.ค. 67                  | CGH-MTN      |                 | PM ทุก 1 เดือน       |
| 9.6                      | 9.6   | PM ติดแผ่นลิฟต์แจ้งเตือนลิฟต์                                  |                          | S         | ธ.ค. 67                  | CGH-MTN      |                 | PM ทุก 1 เดือน       |
|                          |       | Test Run   |                          | S         | ธ.ค. 67                  | CGH-MTN      |                 | PM ทุก 1 เดือน       |
| 9.7                      | 9.7   | PM ติดแผ่นลิฟต์แจ้งเตือนลิฟต์                                  |                          | S         | ธ.ค. 67                  | CGH-MTN      |                 | PM ทุก 1 เดือน       |
|                          |       | Test Run   |                          | S         | ธ.ค. 67                  | CGH-MTN      |                 | PM ทุก 1 เดือน       |
| 9.8                      | 9.8   | PM ติดแผ่นลิฟต์แจ้งเตือนลิฟต์                                  |                          | S         | ธ.ค. 67                  | CGH-MTN      |                 | PM ทุก 1 เดือน       |
|                          |       | Test Run   |                          | S         | ธ.ค. 67                  | CGH-MTN      |                 | PM ทุก 1 เดือน       |
| 9.9                      | 9.9   | PM ติดแผ่นลิฟต์แจ้งเตือนลิฟต์                                  |                          | S         | ธ.ค. 67                  | CGH-MTN      |                 | PM ทุก 1 เดือน       |
|                          |       | Test Run   |                          | S         | ธ.ค. 67                  | CGH-MTN      |                 | PM ทุก 1 เดือน       |

| No | Name of the person | Date of birth |      |      |      |      |      |      |      |      |      |      |      |
|----|--------------------|---------------|------|------|------|------|------|------|------|------|------|------|------|
|    |                    | 1990          | 1991 | 1992 | 1993 | 1994 | 1995 | 1996 | 1997 | 1998 | 1999 | 2000 | 2001 |
| 1  | Mr. A. B. C.       |               |      |      |      |      |      |      |      |      |      |      |      |
| 2  | Mr. D. E. F.       |               |      |      |      |      |      |      |      |      |      |      |      |
| 3  | Mr. G. H. I.       |               |      |      |      |      |      |      |      |      |      |      |      |
| 4  | Mr. J. K. L.       |               |      |      |      |      |      |      |      |      |      |      |      |
| 5  | Mr. M. N. O.       |               |      |      |      |      |      |      |      |      |      |      |      |
| 6  | Mr. P. Q. R.       |               |      |      |      |      |      |      |      |      |      |      |      |
| 7  | Mr. S. T. U.       |               |      |      |      |      |      |      |      |      |      |      |      |
| 8  | Mr. V. W. X.       |               |      |      |      |      |      |      |      |      |      |      |      |
| 9  | Mr. Y. Z. A.       |               |      |      |      |      |      |      |      |      |      |      |      |
| 10 | Mr. B. C. D.       |               |      |      |      |      |      |      |      |      |      |      |      |
| 11 | Mr. E. F. G.       |               |      |      |      |      |      |      |      |      |      |      |      |
| 12 | Mr. H. I. J.       |               |      |      |      |      |      |      |      |      |      |      |      |
| 13 | Mr. K. L. M.       |               |      |      |      |      |      |      |      |      |      |      |      |
| 14 | Mr. N. O. P.       |               |      |      |      |      |      |      |      |      |      |      |      |
| 15 | Mr. Q. R. S.       |               |      |      |      |      |      |      |      |      |      |      |      |
| 16 | Mr. T. U. V.       |               |      |      |      |      |      |      |      |      |      |      |      |
| 17 | Mr. W. X. Y.       |               |      |      |      |      |      |      |      |      |      |      |      |
| 18 | Mr. Z. A. B.       |               |      |      |      |      |      |      |      |      |      |      |      |
| 19 | Mr. C. D. E.       |               |      |      |      |      |      |      |      |      |      |      |      |
| 20 | Mr. F. G. H.       |               |      |      |      |      |      |      |      |      |      |      |      |
| 21 | Mr. I. J. K.       |               |      |      |      |      |      |      |      |      |      |      |      |
| 22 | Mr. L. M. N.       |               |      |      |      |      |      |      |      |      |      |      |      |
| 23 | Mr. O. P. Q.       |               |      |      |      |      |      |      |      |      |      |      |      |
| 24 | Mr. R. S. T.       |               |      |      |      |      |      |      |      |      |      |      |      |
| 25 | Mr. U. V. W.       |               |      |      |      |      |      |      |      |      |      |      |      |
| 26 | Mr. X. Y. Z.       |               |      |      |      |      |      |      |      |      |      |      |      |
| 27 | Mr. A. B. C.       |               |      |      |      |      |      |      |      |      |      |      |      |
| 28 | Mr. D. E. F.       |               |      |      |      |      |      |      |      |      |      |      |      |
| 29 | Mr. G. H. I.       |               |      |      |      |      |      |      |      |      |      |      |      |
| 30 | Mr. J. K. L.       |               |      |      |      |      |      |      |      |      |      |      |      |
| 31 | Mr. M. N. O.       |               |      |      |      |      |      |      |      |      |      |      |      |
| 32 | Mr. P. Q. R.       |               |      |      |      |      |      |      |      |      |      |      |      |
| 33 | Mr. S. T. U.       |               |      |      |      |      |      |      |      |      |      |      |      |
| 34 | Mr. V. W. X.       |               |      |      |      |      |      |      |      |      |      |      |      |
| 35 | Mr. Y. Z. A.       |               |      |      |      |      |      |      |      |      |      |      |      |
| 36 | Mr. B. C. D.       |               |      |      |      |      |      |      |      |      |      |      |      |
| 37 | Mr. E. F. G.       |               |      |      |      |      |      |      |      |      |      |      |      |
| 38 | Mr. H. I. J.       |               |      |      |      |      |      |      |      |      |      |      |      |
| 39 | Mr. K. L. M.       |               |      |      |      |      |      |      |      |      |      |      |      |
| 40 | Mr. N. O. P.       |               |      |      |      |      |      |      |      |      |      |      |      |
| 41 | Mr. Q. R. S.       |               |      |      |      |      |      |      |      |      |      |      |      |
| 42 | Mr. T. U. V.       |               |      |      |      |      |      |      |      |      |      |      |      |
| 43 | Mr. W. X. Y.       |               |      |      |      |      |      |      |      |      |      |      |      |
| 44 | Mr. Z. A. B.       |               |      |      |      |      |      |      |      |      |      |      |      |
| 45 | Mr. C. D. E.       |               |      |      |      |      |      |      |      |      |      |      |      |









Galaxy S23 +



Galaxy S23 +



Galaxy S23 +



Galaxy S23 +

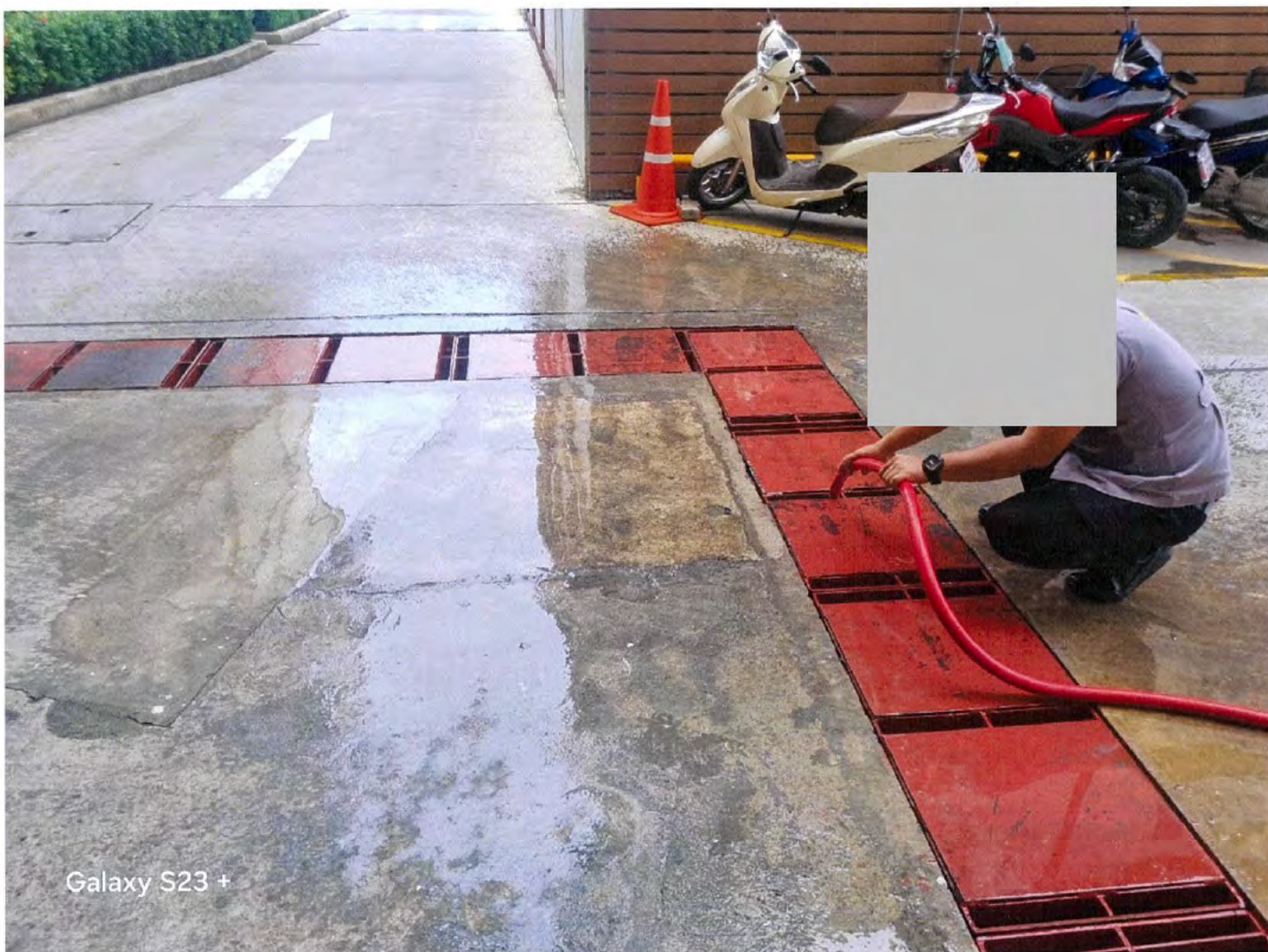









Galaxy S23 +

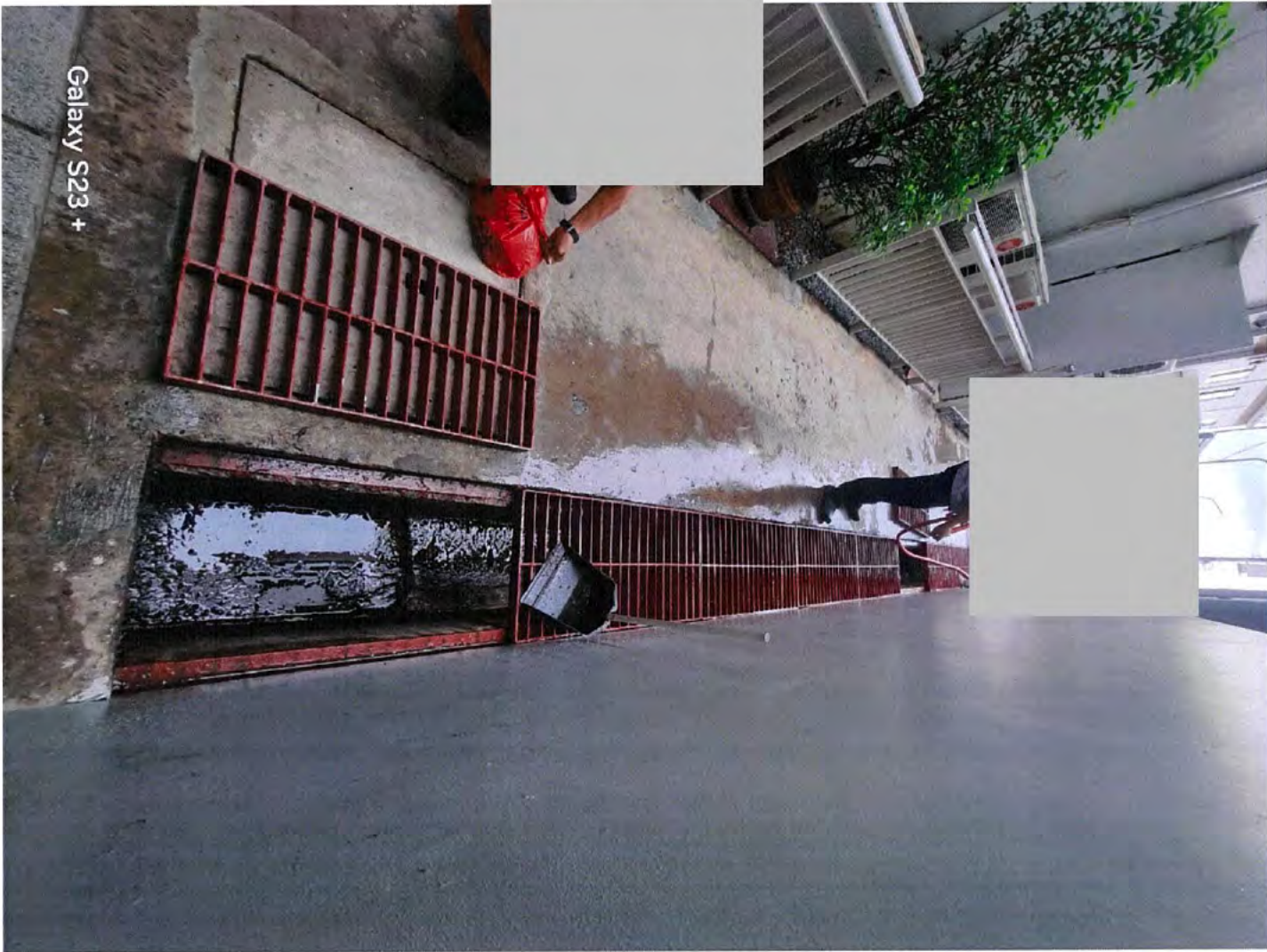

Galaxy S23 +





Galaxy S23 +



Galaxy S23 +



Galaxy S23 +



Galaxy S23 +

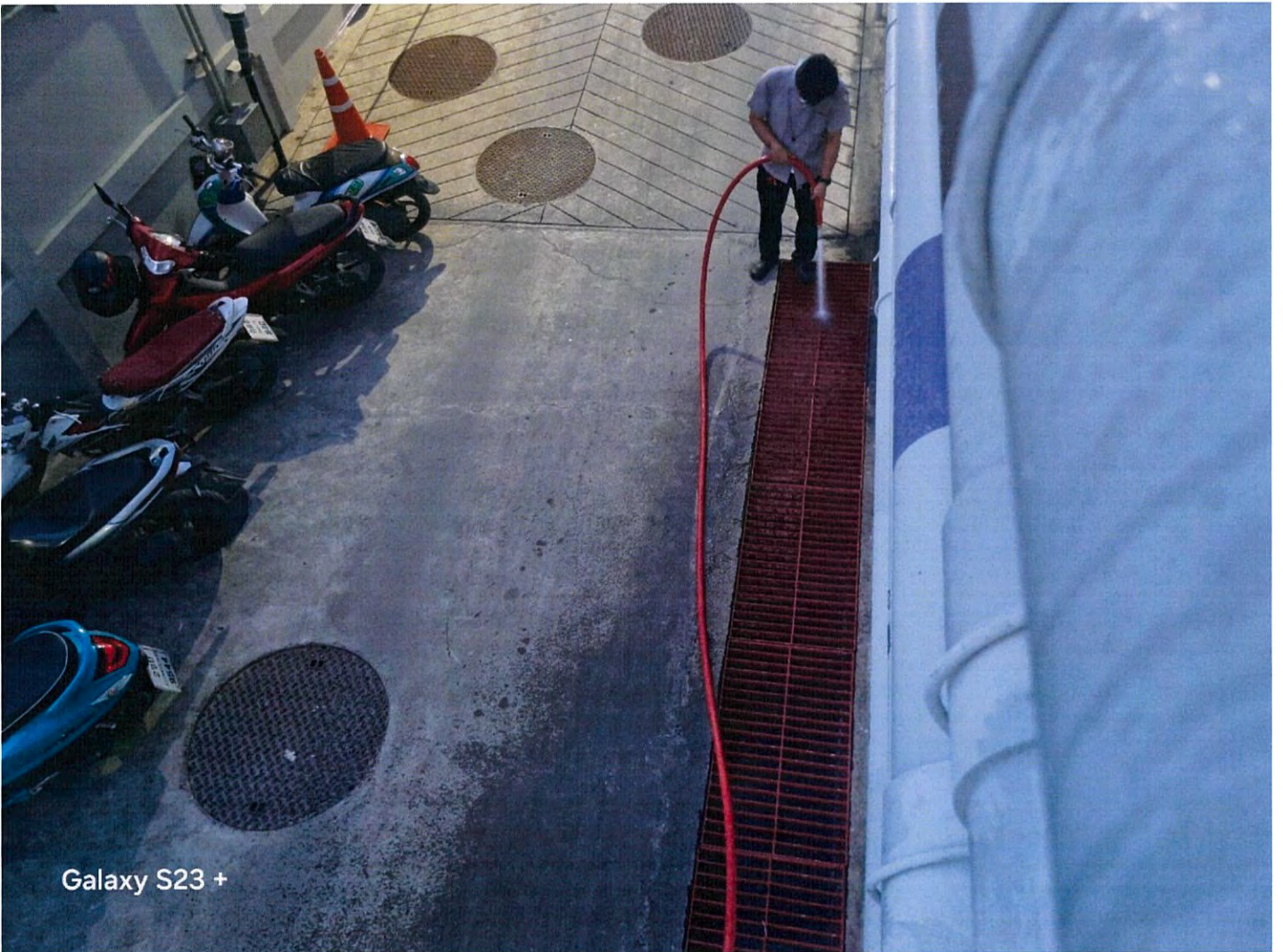



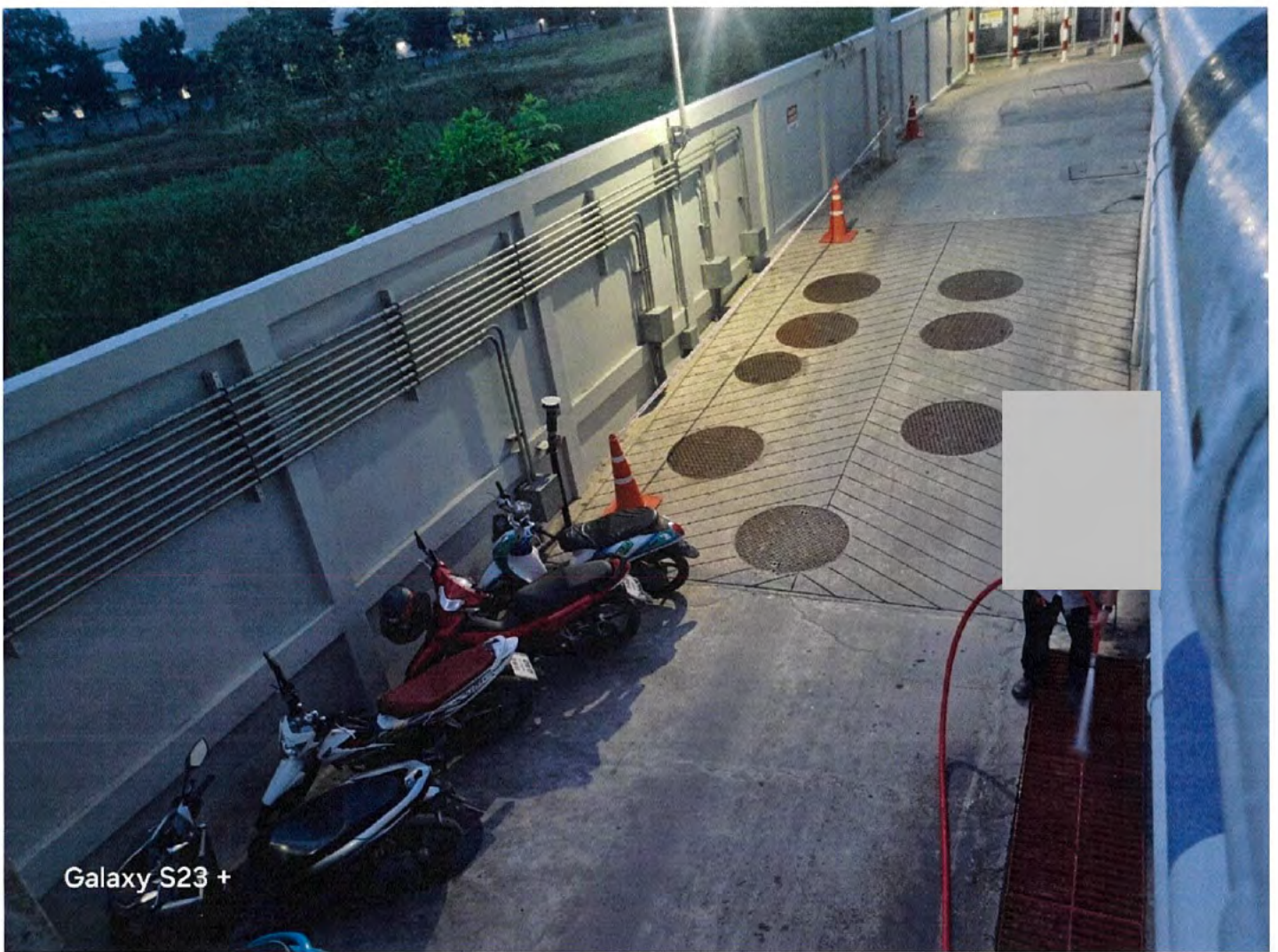

Galaxy S23 +



Galaxy S23 +





Galaxy S23 +

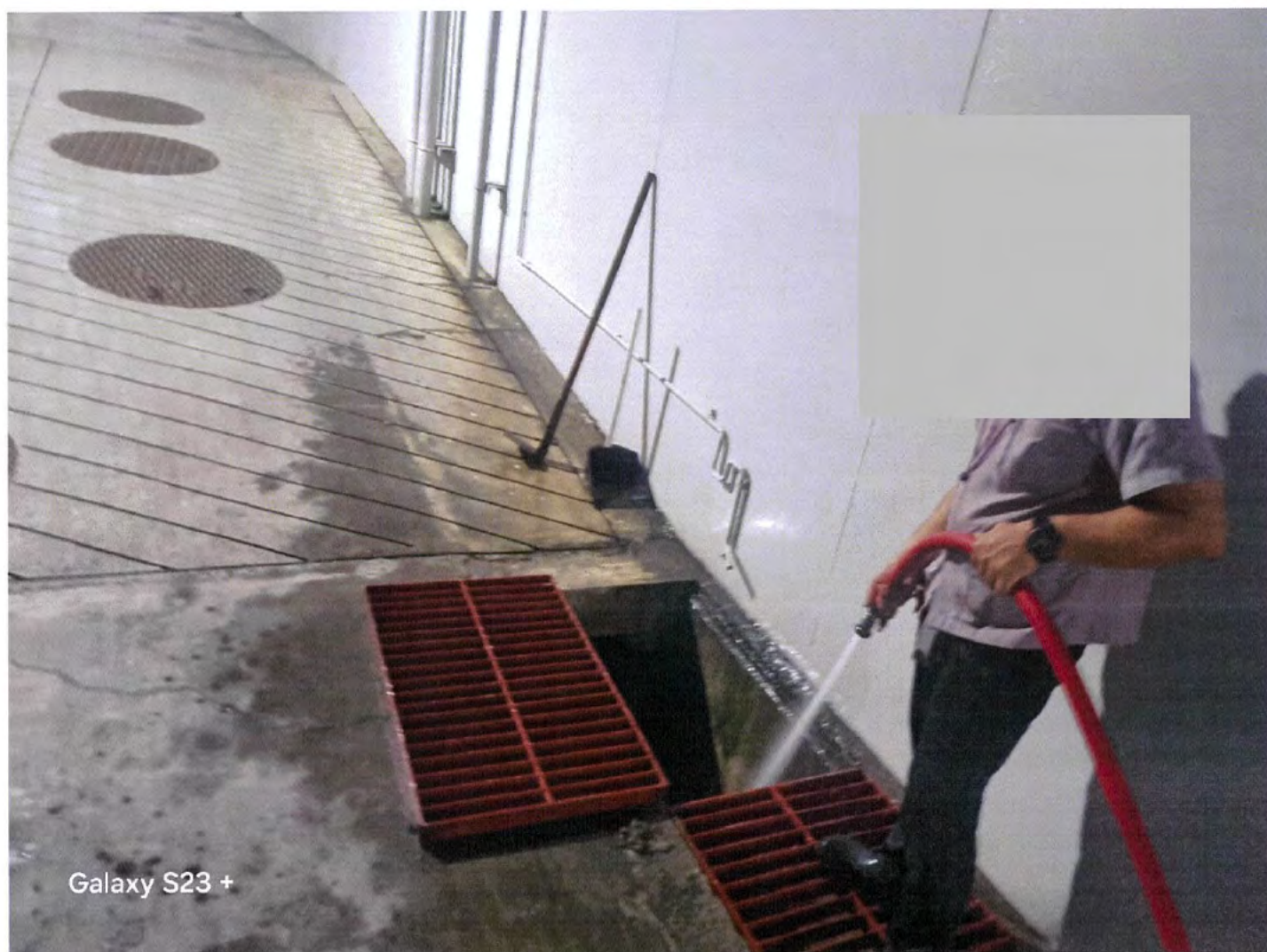

Galaxy S23 +



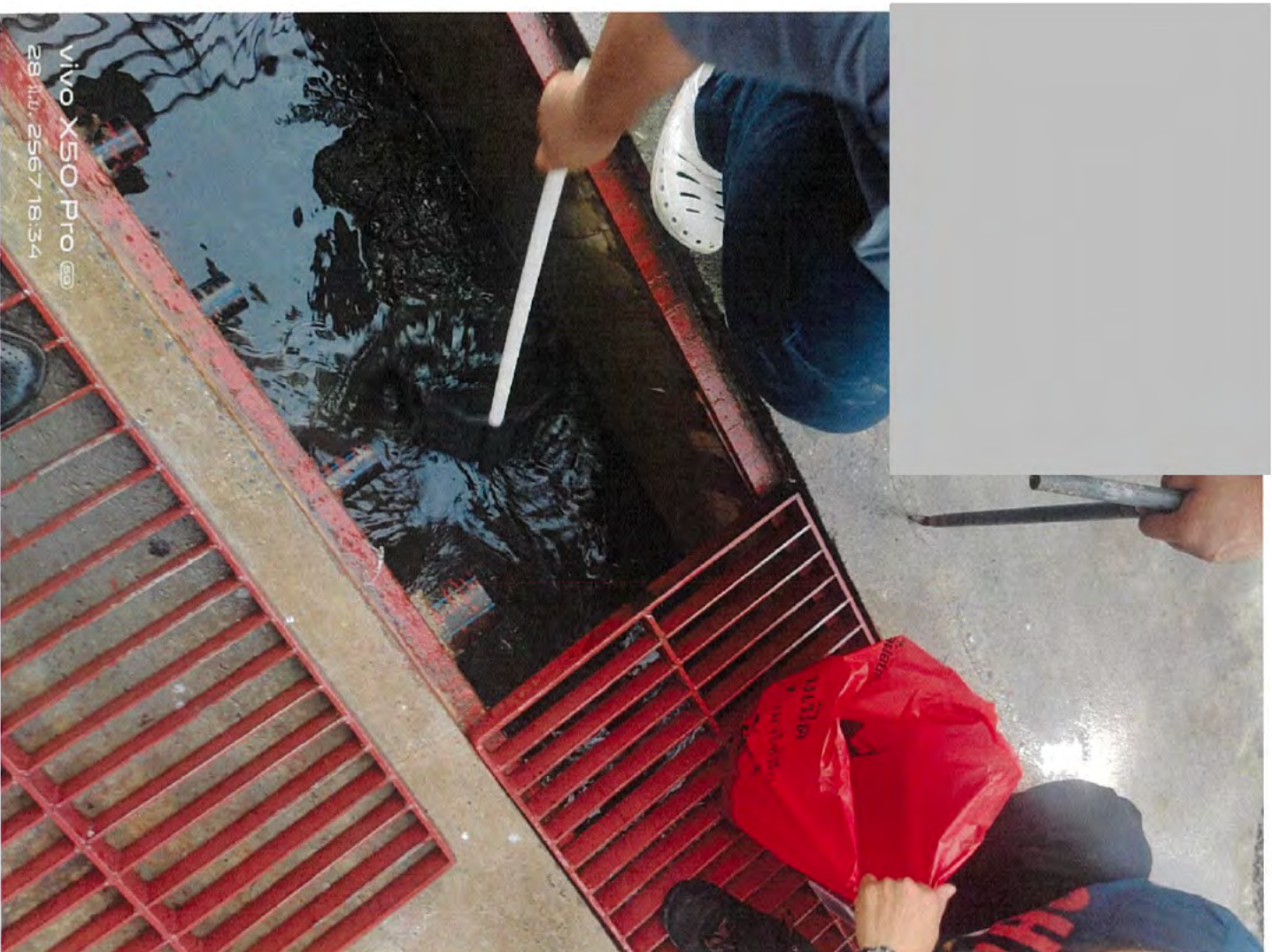

vivo X50 Pro 5G  
28.11.2025 18:34



vivo X50 Pro 5G  
28.11.2025 18:39



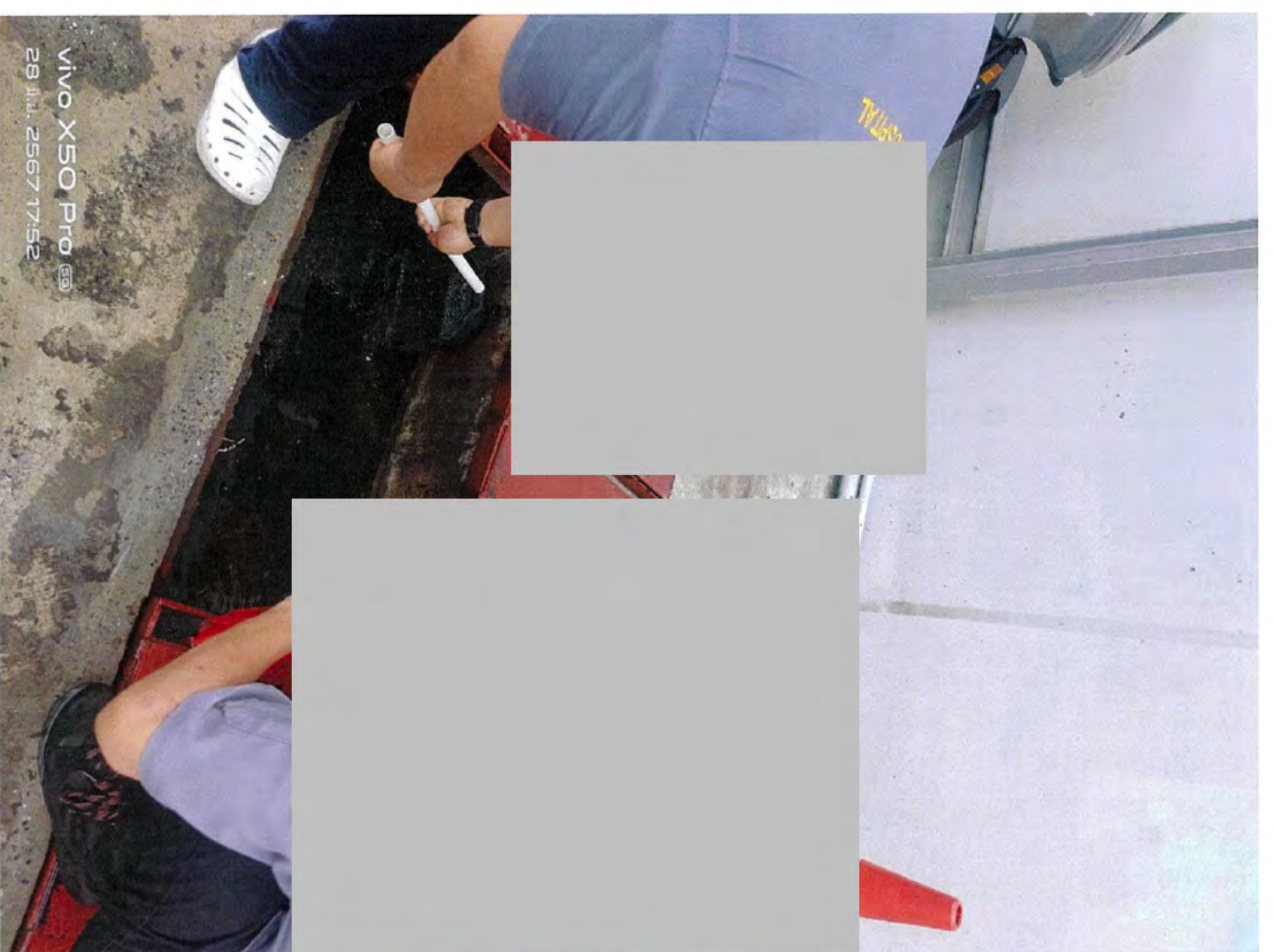

vivo X50 Pro 5G  
28 jul. 2567 17:52



vivo X50 Pro 5G  
28 jul. 2567 17:52



## เอกสารแนบที่ 46

**Work Instruction (WI) แผนอพยพและการประสานงาน  
หน่วยงานบรรเทาสาธารณภัย เมื่อเกิดเหตุการณ์ฉุกเฉิน  
และระบบป้องกัน**







|   |  |                 |                 |
|---|--|-----------------|-----------------|
|  | ระเบียบปฏิบัติงาน : Work Instruction (WI)  | รหัสเอกสาร      | WI-ENV-002      |
|   | เรื่อง : แผนควบคุมการปฏิบัติงานหน่วยงานบริหารค่า<br>ธรรมเนียมและค่าบริการฉุกเฉิน | แก้ไขครั้งที่   | 00              |
|   | แผนก : CGH Lamuluka Hospital   | วันที่บังคับใช้ | 15 พฤษภาคม 2564 |

#### 4.2 การประมาณค่าความน่าจะเป็นการเกิดโรค

4.2.1 คณะกรรมการที่จะวัดต้นทุนและความปลอดภัยในการกำหนดหน่วยงานภายนอกที่จะทำการผลิตหรือความคุ้มค่าของการที่ผลิตและการดำเนินงาน เพื่อการสนับสนุนว่าดำเนินการบรรเทาผลกระทบได้หรือไม่

- |         |                                    |                                |
|---------|------------------------------------|--------------------------------|
| 4.2.1.1 | แผนการนิเทศงานส่วนหน้าสู่ลูกค้า    | โทร 02-887-0310                |
| 4.2.1.2 | การวัดประสิทธิภาพงาน ด้านลูกค้า    | โทร 02-151-0566                |
| 4.2.1.3 | แผนงานประชาสัมพันธ์ระบบบริหารงาน   | โทร 02-278-0371                |
| 4.2.1.4 | สถานีวิทยุกระจายเสียงแห่งประเทศไทย | โทร 02-569-1020                |
| 4.2.1.4 | สถานีวิทยุแห่งประเทศไทยภาคใต้      | โทร 02-993-0140                |
| 4.2.1.5 | สถานีวิทยุภาคใต้แห่งประเทศไทย      | โทร 02-994-0556, 02-994-5420-1 |
| 4.2.1.6 | สถานีวิทยุภาคใต้แห่งประเทศไทย      | โทร 02-994-4502                |
| 4.2.1.7 | โรงพยาบาลบุรีรัมย์                 |                                |
|         | -โรงพยาบาลจิตเวช สายด่วน           | โทร 02-991-8999                |
|         | -โรงพยาบาลสุรินทร์                 | โทร 02-534-7000                |
|         | -โรงพยาบาลบุรีรัมย์                | โทร 02-552-8777                |
|         | -โรงพยาบาลบุรีรัมย์ ตำรวจ          | โทร 02-088-0888                |
|         | -โรงพยาบาลบุรีรัมย์ ตำรวจ มท. ๑๙   | โทร 037-395-085                |

- |  |  |
|--|--|
| 4.2.1.6 ศูนย์นิคมพัฒนา โทร 199                       |  |
| 4.2.1.7 การปรับปรุงสวนพฤกษศาสตร์ โทร 02-577-2958     |  |
| 4.2.1.8 การปรับปรุงอาคารรวมกีฬา โทร 088-088-0833     |  |
| 4.2.1.9 อาคารจอดรถ โทร 02-251-3111                   |  |
| 4.2.1.10 มูลนิธิประสิทธิ์กิจ โทร 02-226-4446-8       |  |
| 4.2.1.11 มูลนิธิรักไทย โทร 02-422-1787               |  |
| 4.2.1.12 องค์การเพื่อชีวิตที่ดีกว่า โทร 02-609-1100  |  |
| 4.2.1.13 สำนักงานพัฒนาพลังงานทดแทน โทร 02-576-9230-2 |  |

4.2.2 เมื่อเกิดเหตุการณ์ฉุกเฉิน ฝ่ายสื่อสารจะประสานงานกับหน่วยงานที่เกี่ยวข้องไปยังหน่วยงานบรรเทาสาธารณภัยภายนอก โดยแจ้งแบบไปรษณีย์ด่วนพิเศษทันที

- 4.2.2.1 ฝ่ายสื่อสารและประสานงานได้ปรับปรุงเชิงยุทธศาสตร์หน่วยงาน
- 4.2.2.2 ฝ่ายสื่อสารและประสานงานประสานกับภาคีภาคีภายนอกในสิ่งที่ทำได้ดีกับงาน
- 4.2.2.3 ฝ่ายสื่อสารและประสานงานกับภาคีภาคีภายนอกในการส่งเสริมและสนับสนุนการปฏิบัติงานของหน่วยงาน
- 4.2.2.4 ฝ่ายสื่อสารและประสานงานได้ทำการประสานงานกับหน่วยงานราชการภายนอก 7.1

|   |  |                 |                 |
|---|--|-----------------|-----------------|
|  | ระเบียบปฏิบัติงาน : Work Instruction (WI)  | รหัสเอกสาร      | WI-ENV-002      |
|   | เรื่อง : แผนกความปลอดภัยประสานงานหน่วยงานบรรเทาสาธารณภัย<br>กรณีเกิดเหตุการณ์ฉุกเฉิน | แก้ไขครั้งที่   | 00              |
|   | ออกโดย : CGH Lam Lukka Hospital  | วันที่บังคับใช้ | 15 พฤษภาคม 2564 |

### 8.2.2 វិធានការកាត់បន្ថយហានិភ័យ

- 8.2.2.1 แจ้งเหตุฉุกเฉินให้ผู้รับทราบและดำเนินการอพยพ
- 8.2.2.2 ควบคุมดูแลไม่ให้มีความเสี่ยงต่ออันตราย
- 8.2.2.3 กำหนดวิธีการเคลื่อนย้ายผู้รับป่วย
- 8.2.2.4 จัดลำดับการเคลื่อนย้ายผู้รับป่วยตามลำดับความเร่งด่วน - น้อย
- 8.2.2.5 นำผู้รับป่วยไปส่งโรงพยาบาลที่กำหนดไว้
- 8.2.2.6 แผนกผู้ป่วยตามอาคาร ถ้าหากหน่วยงานใดไม่มีความพร้อมส่งต่อไปยังโรงพยาบาลที่เตรียม
- 8.2.2.7 ดูแลผู้รับป่วย และพื้นที่บริเวณผู้ป่วย
- 8.2.2.8 ควบคุมรักษาผู้ป่วยป่วย และเจ้าหน้าที่ของโรงพยาบาล
- ฝ่ายสนับสนุนการปฏิบัติงาน
- 8.2.3.1 จัดเตรียมแบบฝึกหัดเรียนของบุคลากร
- 8.2.3.2 ควบคุมดูแลความปลอดภัยเรื่องเส้นทางอพยพต่าง ๆ ให้ปลอดภัยและพร้อมใช้งานเสมอ
- คณะกรรมการประเมินความพร้อมและความปลอดภัย
- 8.2.4.1 กำหนดนโยบาย ทราบแผนและจัดกำหนดการเกี่ยวกับความปลอดภัยของโรงพยาบาลที่ขอ
- คำปรึกษา
- 8.2.4.3 กำหนดบุคลากรในการปฏิบัติงานแผนที่มีมาตรฐานไว้
- ฝ่ายสื่อสาร และประชาสัมพันธ์
- 8.2.5.1 ประสานแจ้งเหตุไปยังโรงพยาบาลรับทราบ
- 8.2.5.2 แจ้งเหตุให้ผู้รับป่วย และผู้เกี่ยวข้องทราบ
- 8.2.5.3 จัดเตรียมอุปกรณ์สื่อสารจากศูนย์ไม่ใช้ความถี่อื่นในทางใช้งาน
- 8.2.5.4 ประสานงานกับหน่วยงานภายนอกที่ขอความช่วยเหลือ
- 8.2.5.5 ประสานแจ้งเหตุจากหน่วยงานต่างๆ และควบคุมการปฏิบัติงานการช่วยเหลือผู้รับป่วยจากหน่วยงานอื่นที่เกี่ยวข้อง

|  |  |                 |                 |
|--|--|-----------------|-----------------|
| <br>CGH<br>LAMLUKHA | ระเบียบปฏิบัติงาน: Work Instruction (WI)   | รหัสเอกสาร      | WI-ENV-002      |
|  | เรื่อง : แผนกเอกและภาควิชาสนามกอล์ฟกานนกมหาวิทยาลัย<br>จากหนังสือถึงอธิยบดีมหาวิทยาลัย | แก้ไขครั้งที่   | 00              |
|  | แผนก : CGH Lamluukha Hospital  | วันที่บังคับใช้ | 15 พฤษภาคม 2564 |

5. ข้อควรระวัง / ข้อแนะนำ / สิ่งเกิดเพิ่มเติม

143

6. การเฝ้าระวังติดตามผลกระทบวัดกระบวนการ / บริการ

151

## 7. บันทึกคุณภาพ

16

### 8. เอกสารอ้างอิง

## ១.១ គំរូ

| ตัวชี้วัดที่                           | คำอธิบาย   |
|--|--|
| 1.ผู้ช่วยกรรมการบริหารเขต              | ผู้ช่วยกรรมการช่วยผู้อำนวยการ หรือผู้บริหารที่ไม่ใช่สมาชิกสภา<br>ชุมชนเขต (กรณีมีเขตหลายแห่ง) หรือสมาชิกสภาผู้ช่วยกรรมการบริหารเขตของชุมชน   |
| 2.ฝ่ายกิจการและประสานงาน               | บุคลากรที่มีปฏิบัติงานในแผนก Operation และแผนกสุขภาพพื้นที่  |
| 3.ฝ่ายเคสหรือแผนกทางและพื้นที่ชุมชน    | บุคลากรที่มีปฏิบัติงานในแผนกที่ส่งผ่าน หน่วยเฉพาะกิจทางทหารป้องกันภัย  |
| 4.ฝ่ายสนับสนุนฝ่ายผู้ช่วย และ<br>สังคม | บุคลากรที่มีปฏิบัติงานในแผนกบริการผู้ช่วย และแผนกทาง และแผนกที่ให้บริการของชุมชน   |
| 5.ฝ่ายสนับสนุนการปฏิบัติงาน            | บุคลากรที่มีปฏิบัติงานในแผนกส่งผ่าน  |
| 6.กิจการทางป้องกันภัย                  | บุคลากรที่มีปฏิบัติงานด้านความปลอดภัย  |
| 7.ชุมชน                                | พื้นที่โดยรอบที่เป็นพื้นที่ใกล้เคียงกับเขตชุมชน ตามกระทรวงมหาดไทยกำหนดส่งต่อผู้ช่วย และ<br>ผู้ช่วยและพื้นที่ รวมทั้งพื้นที่ชุมชนในพื้นที่ของชุมชนในจังหวัดชุมพร 3 ที่ คือ<br>ชุมชนเขตที่ 1 ทางตะวันออกที่มีอาณาเขตทางตอน<br>ชุมชนที่ 2 ทางทิศเหนือของเขตการปกครองทางภาคใต้ของเขต และอาณาเขตการ<br>ชุมชนเขตที่ 3 อยู่ด้านฝั่งระหว่างเขตการปกครองกับเขตการปกครอง |
| 8.กระบวนการแผนกสุขภาพ                  | แผนก Operation ที่กำหนดไว้ในคู่มือการ (WAR ROOM)<br>ชุมชน เขตที่มีแผนกสุขภาพในชุมชน (WAR ROOM) ที่ใช้ภายในพื้นที่ของแผนก   |

๑.2 นักที่ประสบความสำเร็จ

- 8.2.1 ฝ่ายนิติบัญญัติและตุลาการ คือ สภานิติบัญญัติ และ ศาลรัฐธรรมนูญ
- 8.2.1.1 การพิจารณา การผ่านร่างกฎหมาย - ข้อกฎหมาย
- 8.2.1.2 เมื่อใดที่สภาผู้แทนราษฎรจะผ่านร่างกฎหมายและต้องได้รับความเห็นชอบ
- 8.2.1.3 เมื่อใดที่ศาลรัฐธรรมนูญจะพิจารณาร่างกฎหมาย (ร่างรัฐธรรมนูญ และร่างกฎหมาย)

|                          |   |                 |                 |
|--------------------------|---|-----------------|-----------------|
| <b>CGH</b><br>LABORATORY | ระเบียบปฏิบัติงาน : Work Instruction (WI)   | รหัสเอกสาร      | WI-ENV-002      |
|                          | เรื่อง : แผนควบคุมและการประเมินงานหน่วยงานบริหาร<br>ตามกม.เมื่อเกิดเหตุการณ์ฉุกเฉิน | แก้ไขครั้งที่   | 00              |
|                          | แผนก : CGH Laboratory Hospital  | วันที่บังคับใช้ | 15 พฤษภาคม 2564 |

### 8.3 ฝึกกระบวนการทำตน

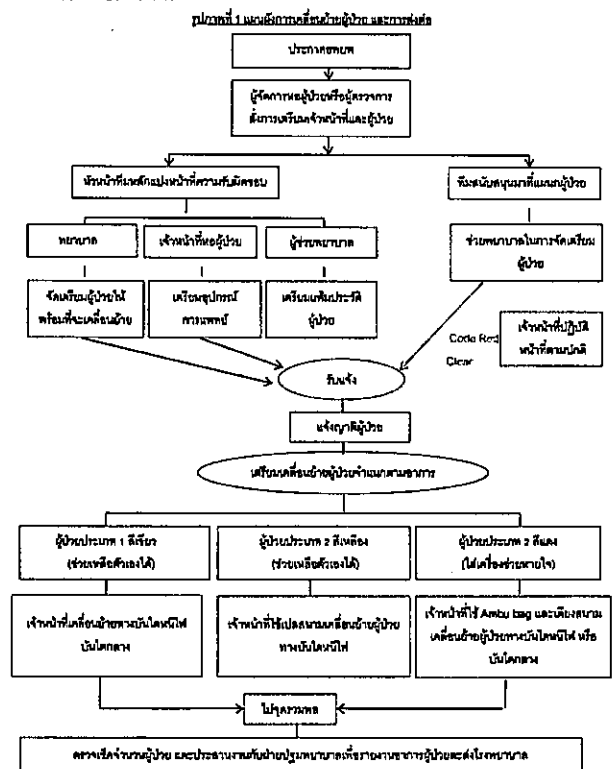



|                        |  |                 |                 |
|------------------------|--|-----------------|-----------------|
| <b>CGH</b><br>เลมลุกกา | ระเบียบปฏิบัติงาน : Work Instruction (WI)  | รหัสเอกสาร      | WI-ENV-002      |
|                        | เรื่อง : แผนกหอผู้ป่วยและหอผู้ป่วยหนักหอผู้ป่วยกลาง<br>การรับเมื่อเกิดเหตุการณ์ฉุกเฉิน | แก้ไขครั้งที่   | 00              |
|                        | แผนก : CGH Lam Lukka Hospital  | วันที่บังคับใช้ | 15 พฤษภาคม 2564 |

รูปภาพที่ 2 แผนผังวิธีปฏิบัติและขั้นตอน

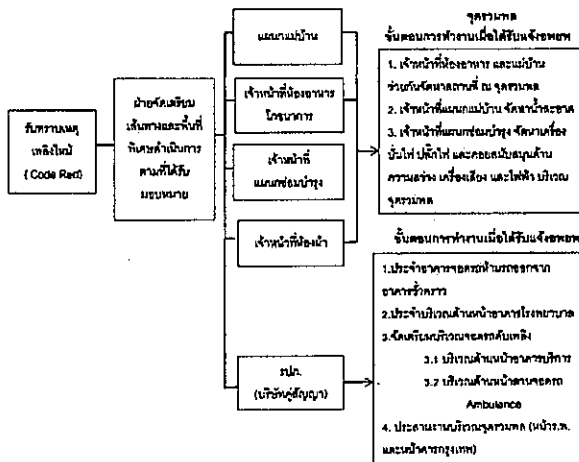

รูปภาพที่ 3 แผนผังวิธีปฏิบัติและขั้นตอน

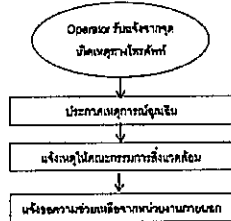

## เอกสารแนบที่ 47

**Work Instruction (WI) ระวังอัคคีภัย (Code Red)**









|                 |   |                 |                 |
|-----------------|---|-----------------|-----------------|
| CGH<br>LAMLUKKA | ระเบียบปฏิบัติงาน : Work Instruction (WI)       | รหัสเอกสาร      | WI-ENV-001      |
|                 | เรื่อง : ระบบป้องกันและระงับอัคคีภัย (Code Red) | แก้ไขครั้งที่   | 00              |
|                 | แผนก : CGH Lamluikka Hospital                   | วันที่บังคับใช้ | 15 พฤษภาคม 2564 |

#### 4.11.5.3 บุคลากรในทีมสนับสนุนและพนักงานรักษาความปลอดภัย



4.11.5.4 กรณีประกาศ Code Red 1 (ระงับการที่ จุฬารมภ) ไม่ดำเนินการเคลื่อนย้ายทันที และไม่มีการรวมพล ณ สถานที่รวมพลเฉพาะที่สำนักงานผู้บัญชาการและประสานงานกับฝ่ายรักษาพยาบาล เพื่อรายงานสถานการณ์ และติดต่อผู้เกี่ยวข้องเพื่อส่งต่อโรงพยาบาลใกล้เคียง

หน้า 22 จาก 23

|                 |   |                 |                 |
|-----------------|---|-----------------|-----------------|
| CGH<br>LAMLUKKA | ระเบียบปฏิบัติงาน : Work Instruction (WI)       | รหัสเอกสาร      | WI-ENV-001      |
|                 | เรื่อง : ระบบป้องกันและระงับอัคคีภัย (Code Red) | แก้ไขครั้งที่   | 00              |
|                 | แผนก : CGH Lamluikka Hospital                   | วันที่บังคับใช้ | 15 พฤษภาคม 2564 |

#### 4.13 แผนผังจัดตั้งทีมค้นหา และทีมค้นหา

##### 4.13.1 การดำเนินการ

- 4.13.1.1 แผนกผู้ป่วย จัดตั้งเป็นทีมค้นหาและทีมค้นหา
- 4.13.1.2 เจ้าหน้าที่ห้องฉุกเฉิน จัดตั้งเป็นทีมค้นหาและทีมค้นหา
- 4.13.1.3 เจ้าหน้าที่ห้องฉุกเฉินและทีมค้นหา จัดตั้งเป็นทีมค้นหาและทีมค้นหา
- 4.13.1.4 เจ้าหน้าที่ห้องฉุกเฉินและทีมค้นหา (มีหน้าที่ค้นหา) ประจำบริเวณชั้นต่างๆ และบริเวณทางเข้า - ออก โรงพยาบาล

##### 4.13.2 อุปกรณ์ที่จะต้องใช้

- 4.13.2.1 เครื่องมือสื่อสารที่จุดรวมพล จุฬาร 1 ชุด
- 4.13.2.2 เครื่องมือสื่อสารที่จุดรวมพล 3 เครื่อง
- 4.13.2.3 สายไฟฟ้สำรอง
- 4.13.2.4 Spotlight
- 4.13.2.5 โคมไฟส่องสว่างที่บริเวณที่จุดรวมพล จุฬาร 1 ชุด
- 4.13.2.6 ตู้ยาฉุกเฉิน ยาฉุกเฉินต่าง ๆ จำนวน 5 ชุด
- 4.13.2.7 น้ำสะอาด 10 ลิตร
- 4.13.2.8 Code Kit ประกอบด้วยเอกสารมีรายการคนไข้, เอกสารรับรายงาน, บัตรประจำตัว, บัตรประจำตัว

#### 4.14 แผนผังจุดรวมพล

แผนผังจุดรวมพล มีหน้าที่ในการช่วยเหลือผู้ป่วยฉุกเฉิน ผู้ป่วยฉุกเฉินจากอุบัติเหตุหรือเหตุฉุกเฉินอื่น ๆ ของโรงพยาบาล โดยแผนผังจุดรวมพลและแผนผังจุดรวมพลมีหน้าที่ในการช่วยเหลือผู้ป่วยฉุกเฉินจากอุบัติเหตุหรือเหตุฉุกเฉินอื่น ๆ ของโรงพยาบาล โดยแผนผังจุดรวมพลและแผนผังจุดรวมพลมีหน้าที่ในการช่วยเหลือผู้ป่วยฉุกเฉินจากอุบัติเหตุหรือเหตุฉุกเฉินอื่น ๆ ของโรงพยาบาล

##### 4.14.1 บุคลากร ประจำจุด

- 4.14.1.1 ทีมค้นหา ER, แผนกฉุกเฉิน ER, แผนกฉุกเฉิน ER, แผนกฉุกเฉิน ER, แผนกฉุกเฉิน ER
- 4.14.1.2 ทีมค้นหา ER, แผนกฉุกเฉิน ER, แผนกฉุกเฉิน ER, แผนกฉุกเฉิน ER, แผนกฉุกเฉิน ER
- 4.14.1.3 Team leader ค้นหา (in charge) ER / ผู้ตรวจการพยาบาล / ผู้ตรวจการพยาบาล (in charge) ER

##### 4.14.2 อุปกรณ์ในการค้นหา

- 4.14.2.1 อุปกรณ์ในการค้นหา ER, แผนกฉุกเฉิน ER, แผนกฉุกเฉิน ER, แผนกฉุกเฉิน ER, แผนกฉุกเฉิน ER
- 4.14.2.2 อุปกรณ์ในการค้นหา ER, แผนกฉุกเฉิน ER, แผนกฉุกเฉิน ER, แผนกฉุกเฉิน ER, แผนกฉุกเฉิน ER

##### 4.14.3 สถานที่

- 4.14.3.1 จัดตั้งจุดรวมพล โดยฝ่ายค้นหาและทีมค้นหา และทีมค้นหา
- 4.14.3.2 จัดตั้งจุดรวมพล โดยฝ่ายค้นหาและทีมค้นหา และทีมค้นหา

หน้า 11 จาก 23

|                 |   |                 |                 |
|-----------------|---|-----------------|-----------------|
| CGH<br>LAMLUKKA | ระเบียบปฏิบัติงาน : Work Instruction (WI)       | รหัสเอกสาร      | WI-ENV-001      |
|                 | เรื่อง : ระบบป้องกันและระงับอัคคีภัย (Code Red) | แก้ไขครั้งที่   | 00              |
|                 | แผนก : CGH Lamluikka Hospital                   | วันที่บังคับใช้ | 15 พฤษภาคม 2564 |

#### 4.11.5.5 กรณี Operator ประกาศ Code Red Clear ไม่แจ้งให้ทุกแผนกทราบถึงแผนผังและแผนผัง

หน้า 11 จาก 23

#### 4.12 วิธีการเคลื่อนย้ายผู้ป่วยและผู้ป่วย

- 4.12.1 ไม่เคลื่อนย้ายผู้ป่วย, ยานพาหนะ, ผู้ป่วยฉุกเฉิน และเจ้าหน้าที่ ที่อยู่ในพื้นที่จุดรวมพลฉุกเฉิน
- 4.12.2 ผู้ป่วยที่ช่วยเหลือตัวเองไม่ได้ (ประเภทที่ 1: สีเขียว) ไม่สามารถเคลื่อนย้ายผู้ป่วยฉุกเฉินไปยังจุดรวมพลฉุกเฉิน
- 4.12.3 ผู้ป่วยที่ช่วยเหลือตัวเองไม่ได้ (ประเภทที่ 2: สีเหลือง) จัดเจ้าหน้าที่ช่วย 1 คนต่อผู้ป่วย 1 คน
- 4.12.3.1 ไม่เคลื่อนย้ายผู้ป่วยฉุกเฉินโดยใช้ Wheelchair หรือเตียงเลื่อน
- 4.12.3.2 กรณีเคลื่อนย้ายผู้ป่วยฉุกเฉินโดยใช้เตียงเลื่อนหรือรถเข็น 2 คน ต่อผู้ป่วย 1 คน โดยให้ผู้ป่วยนอนราบ หรือใช้เตียงเลื่อน, ยานพาหนะ ผู้ป่วยฉุกเฉินสามารถได้รับการช่วยเหลือจากแผนกฉุกเฉิน
- 4.12.4 ผู้ป่วยที่ช่วยเหลือตัวเองไม่ได้ (ประเภทที่ 3: สีแดง) กำหนดเจ้าหน้าที่ช่วย 2-3 คนต่อผู้ป่วย 1 คน
- 4.12.5 ผู้ป่วยฉุกเฉินที่ช่วยเหลือตัวเองไม่ได้ (ประเภทที่ 3: สีแดง) กำหนดเจ้าหน้าที่ช่วย 2-3 คนต่อผู้ป่วย 1 คน
- 4.12.6 ผู้ป่วยฉุกเฉินที่ช่วยเหลือตัวเองไม่ได้ (ประเภทที่ 3: สีแดง) กำหนดเจ้าหน้าที่ช่วย 2-3 คนต่อผู้ป่วย 1 คน
- 4.12.7 รายละเอียดการเคลื่อนย้ายผู้ป่วยฉุกเฉินจากแผนกฉุกเฉินและแผนกฉุกเฉิน
- 4.12.7.1 เมื่อผู้ป่วยฉุกเฉินมาถึงแผนก 1 คน ทีมค้นหาและทีมค้นหา 2 คน โดยประสานงานกับ Ward 5 และ Ward 6 ในการเคลื่อนย้ายฉุกเฉิน หรือแผนกฉุกเฉินและทีมค้นหาโดยมีทีมค้นหา
- 4.12.7.2 ผู้ป่วยฉุกเฉินที่ช่วยเหลือตัวเองไม่ได้ (ประเภทที่ 3: สีแดง) กำหนดเจ้าหน้าที่ช่วย 2-3 คนต่อผู้ป่วย 1 คน โดยให้ผู้ป่วยนอนราบ หรือใช้เตียงเลื่อน, ยานพาหนะ ผู้ป่วยฉุกเฉินสามารถได้รับการช่วยเหลือจากแผนกฉุกเฉิน
- 4.12.7.3 ผู้ป่วยฉุกเฉินที่ช่วยเหลือตัวเองไม่ได้ (ประเภทที่ 3: สีแดง) กำหนดเจ้าหน้าที่ช่วย 2-3 คนต่อผู้ป่วย 1 คน
- 4.12.7.4 ผู้ป่วยฉุกเฉินที่ช่วยเหลือตัวเองไม่ได้ (ประเภทที่ 3: สีแดง) กำหนดเจ้าหน้าที่ช่วย 2-3 คนต่อผู้ป่วย 1 คน
- 4.12.8 อุปกรณ์ที่ใช้ค้นหา
- 4.12.8.1 อุปกรณ์ค้นหา ER 1 ชุด
- 4.12.8.2 อุปกรณ์ค้นหา Ward 5 1 ชุด, Ward 6 1 ชุด
- 4.12.8.3 อุปกรณ์ค้นหาฉุกเฉินต่าง ๆ จำนวน 4 ชุด

หน้า 10 จาก 23

|                 |   |                 |                 |
|-----------------|---|-----------------|-----------------|
| CGH<br>LAMLUKKA | ระเบียบปฏิบัติงาน : Work Instruction (WI)       | รหัสเอกสาร      | WI-ENV-001      |
|                 | เรื่อง : ระบบป้องกันและระงับอัคคีภัย (Code Red) | แก้ไขครั้งที่   | 00              |
|                 | แผนก : CGH Lamluikka Hospital                   | วันที่บังคับใช้ | 15 พฤษภาคม 2564 |

#### 4.13.3 วิธีการช่วยเหลือผู้ป่วยฉุกเฉิน และส่งต่อผู้ป่วยฉุกเฉิน ที่จวกรวมพล

#### 4.15 แผนผังจุดรวมพล

แผนผังจุดรวมพล มีหน้าที่ในการช่วยเหลือผู้ป่วยฉุกเฉิน ผู้ป่วยฉุกเฉินจากอุบัติเหตุหรือเหตุฉุกเฉินอื่น ๆ ของโรงพยาบาล โดยแผนผังจุดรวมพลและแผนผังจุดรวมพลมีหน้าที่ในการช่วยเหลือผู้ป่วยฉุกเฉินจากอุบัติเหตุหรือเหตุฉุกเฉินอื่น ๆ ของโรงพยาบาล

##### 4.15.1 การเตรียมความพร้อม

ผู้ดูแลความพร้อมของแผนกฉุกเฉิน

- 4.15.1.1 แผนกฉุกเฉินและทีมค้นหา A และ B
- 4.15.1.2 ทีมค้นหาและทีมค้นหา
- 4.15.1.3 ทีมค้นหาและทีมค้นหา
- 4.15.1.4 ทีมค้นหาและทีมค้นหา
- 4.15.1.5 ทีมค้นหาและทีมค้นหา
- 4.15.1.6 ทีมค้นหาและทีมค้นหา
- 4.15.1.7 ทีมค้นหาและทีมค้นหา

##### 4.15.2 การปฏิบัติงาน

- 4.15.2.1 ทีมค้นหาและทีมค้นหา
- 4.15.2.2 ทีมค้นหาและทีมค้นหา

#### 4.16 แผนผังจุดรวมพล

แผนผังจุดรวมพล มีหน้าที่ในการช่วยเหลือผู้ป่วยฉุกเฉิน ผู้ป่วยฉุกเฉินจากอุบัติเหตุหรือเหตุฉุกเฉินอื่น ๆ ของโรงพยาบาล โดยแผนผังจุดรวมพลและแผนผังจุดรวมพลมีหน้าที่ในการช่วยเหลือผู้ป่วยฉุกเฉินจากอุบัติเหตุหรือเหตุฉุกเฉินอื่น ๆ ของโรงพยาบาล

##### 4.16.1 การดำเนินการ

- 4.16.1.1 ทีมค้นหาและทีมค้นหา
- 4.16.1.2 ทีมค้นหาและทีมค้นหา
- 4.16.1.3 ทีมค้นหาและทีมค้นหา
- 4.16.1.4 ทีมค้นหาและทีมค้นหา
- 4.16.1.5 ทีมค้นหาและทีมค้นหา
- 4.16.1.6 ทีมค้นหาและทีมค้นหา
- 4.16.1.7 ทีมค้นหาและทีมค้นหา
- 4.16.2 ทีมค้นหาและทีมค้นหา
- 4.16.2.1 ทีมค้นหาและทีมค้นหา
- 4.16.2.2 ทีมค้นหาและทีมค้นหา
- 4.16.2.3 ทีมค้นหาและทีมค้นหา
- 4.16.2.4 ทีมค้นหาและทีมค้นหา
- 4.16.2.5 ทีมค้นหาและทีมค้นหา

หน้า 12 จาก 23

|                 |   |                 |                 |
|-----------------|---|-----------------|-----------------|
| CGH<br>LAMLUKKA | ระเบียบปฏิบัติงาน : Work Instruction (WI)       | รหัสเอกสาร      | WI-ENV-001      |
|                 | เรื่อง : ระบบป้องกันและระงับอัคคีภัย (Code Red) | แก้ไขครั้งที่   | 00              |
|                 | แนบ : CGH Lamluikka Hospital                    | วันที่บังคับใช้ | 15 พฤษภาคม 2564 |

การกำหนดหน้าที่รับผิดชอบของปฏิบัติงานในแผนบรรเทาทุกข์ และปฏิรูปพื้นที่

| การดำเนินการ   | ผู้รับผิดชอบ  |
|--|---|
| 1. การรายงานเหตุ (เจ้าหน้าที่ทุกฝ่ายที่บนจุดนัดพบของ บุคลากร)  | ผู้อำนวยการ, ผู้บริหาร/ผู้ตรวจการ พนักงานร่วมทีม                        |
| 2. การประสานงานกับหน่วยงานของรัฐ<br>สำนักป้องกันและบรรเทาสาธารณภัย โทร. 098-088-0933<br>สถานีดับเพลิงเทศบาลลำลูกกา โทร. 02-993-0140<br>สถานีดับเพลิงเทศบาลลำลูกกา โทร. 0-2251-3111<br>มูลนิธิป้องกันอัคคีภัย โทร. 0-2226-4448<br>มูลนิธิป้องกันอัคคีภัย โทร. 0-2422-1787<br>องค์การบริหารส่วนตำบลลำลูกกา โทร. 02-987-0310<br>การไฟฟ้าส่วนภูมิภาค อำเภอลำลูกกา โทร. 02-911-0568<br>องค์การโทรศัพท์ลำลูกกา โทร. 02-506-1100<br>การประสานงานกับสถานีวิทยุ โทร. 02-577-2958<br>สถานีตำรวจภูธรลำลูกกา โทร. 02-5691020<br>สำนักงานพลังงานปรมาณูเพื่อสันติ โทร. 0-2579-5230-2 | ผู้อำนวยการ Operator<br>พนักงานร่วมทีม                                  |
| 3. การช่วยเหลือและค้นหาผู้เสียชีวิต  | ผู้อำนวยการ 8 หน่วยของกรมตำรวจ<br>พนักงานร่วมทีม                        |
| 4. การเคลื่อนย้ายผู้ประสบภัย และผู้เสียชีวิต   | ผู้อำนวยการ 8 หน่วยของกรมตำรวจ<br>พนักงานร่วมทีม                        |
| 5. การช่วยเหลือและค้นหาผู้ประสบภัย   | ผู้อำนวยการ หน่วยพยาบาลประจำห้องผู้ป่วย<br>พนักงานร่วมทีม               |
| 6. การสำรวจความเสียหาย   | ผู้อำนวยการ คณะกรรมการความปลอดภัยฯ<br>(EOC) ฝ่ายซ่อมบำรุงพนักงานร่วมทีม |
| 7. การประเมินความเสียหาย ผลปฏิบัติงานและการรายงานสถานการณ์หลัง<br>ไหม้   | ผู้อำนวยการ หน่วยแผนกช่าง & ทีมฉุกเฉิน<br>พนักงานร่วมทีม                |

หน้า 13 จาก 23

|                 |   |                 |                 |
|-----------------|---|-----------------|-----------------|
| CGH<br>LAMLUKKA | ระเบียบปฏิบัติงาน : Work Instruction (WI)       | รหัสเอกสาร      | WI-ENV-001      |
|                 | เรื่อง : ระบบป้องกันและระงับอัคคีภัย (Code Red) | แก้ไขครั้งที่   | 00              |
|                 | แนบ : CGH Lamluikka Hospital                    | วันที่บังคับใช้ | 15 พฤษภาคม 2564 |

8. เอกสารอ้างอิง

8.1 คำนิยาม

| คำศัพท์   | คำอธิบาย  |
|---|---|
| 1. ผู้อำนวยการดับเพลิง  | ผู้อำนวยการของผู้อำนวยการ หรือผู้บริหารที่ได้รับมอบหมาย<br>หรือแผนก กรมดับเพลิงเทศบาล กรุงเทพมหานคร เป็นผู้บริหารแผนกดับเพลิงฉุกเฉิน  |
| 2. ฝ่ายสื่อสารและประสานงาน  | บุคลากรที่ปฏิบัติงานในแผนก Operator และแผนกลูกค้าสัมพันธ์   |
| 3. ฝ่ายระงับเหตุอัคคีภัย  | บุคลากรที่ได้รับมอบหมายจากแผนกดับเพลิง (ทีมดับเพลิง)  |
| 4. ฝ่ายจัดเตรียมเส้นทางและพื้นที่พิเศษ  | บุคลากรที่ปฏิบัติงานในแผนกซ่อมบำรุง หน่วยงานรักษาความปลอดภัย  |
| 5. ฝ่ายปฐมพยาบาล  | บุคลากรที่ปฏิบัติงานฝ่ายแพทย์ แผนกห้องฉุกเฉิน และแผนก OPD   |
| 6. ฝ่ายเคลื่อนย้ายผู้ป่วย และส่งต่อ   | บุคลากรที่ปฏิบัติงานในแผนกการกู้ชีพ และแผนกส่งต่อ และแผนกที่ได้รับมอบหมาย   |
| 7. ฝ่ายสนับสนุนการปฏิบัติงาน  | บุคลากรที่ปฏิบัติงานในแผนกซ่อมบำรุง   |
| 8. ฝ่ายบริหารความเสี่ยงของผู้อำนวยการ หรือผู้บริหารที่ได้รับมอบหมาย และบุคลากรที่ปฏิบัติงานในทีมฉุกเฉิน | ผู้อำนวยการแผนกความปลอดภัย อาชีวอนามัย และสภาพแวดล้อมในการทำงาน (EOC)   |
| 9. รักษาความปลอดภัย   | บุคลากรที่ปฏิบัติงานรักษาความปลอดภัย  |
| 10. จุฬารมพล  | พื้นที่ปลอดภัยซึ่งเป็นที่ตั้งของเครื่องดับเพลิง สามารถรองรับการอพยพการส่งต่อผู้ป่วย และผู้ประสบเหตุ<br>ภัย รวมทั้งเจ้าหน้าที่และผู้ป่วย เมื่อเกิดเหตุฉุกเฉิน ในจุฬารมพล 3 ที่ คือ<br>จุฬารมพลที่ 1 ตั้งอยู่หน้าตึกห้องฉุกเฉิน<br>จุฬารมพลที่ 2 ตั้งอยู่หน้าตึกห้องฉุกเฉิน<br>จุฬารมพลที่ 3 ตั้งอยู่หน้าตึกห้องฉุกเฉิน |
| 11. กองบัญชาการแผนกฉุกเฉิน  | แผนก Operator ซึ่งกำหนดให้ศูนย์บัญชาการ (WAR ROOM)<br>แผนกความปลอดภัย ซึ่งกำหนดให้ศูนย์บัญชาการ (WAR ROOM) ให้เข้าไปจัดตั้งแผนก   |

8.2 หน้าที่และความรับผิดชอบ

8.2.1 ผู้อำนวยการดับเพลิง

- 8.2.1.1 สั่งการจัดตั้งกองบัญชาการแผนกฉุกเฉิน หรือศูนย์บัญชาการ (WAR ROOM)
- 8.2.1.2 บัญชาการดับเพลิงให้เป็นไปตามแผน และพิจารณาสั่งการในการประสานงานกับหน่วยงานต่างๆ
- 8.2.1.3 ประเมินสถานการณ์เพื่อพิจารณาตัดสินใจสั่งการให้ปฏิบัติงานในส่วนต่างๆ
- 8.2.2 ฝ่ายสื่อสาร และประสานงาน
  - 8.2.2.1 ประสานแจ้งเหตุให้ทีมดับเพลิงทราบ
  - 8.2.2.2 แจ้งเหตุให้ผู้เกี่ยวข้องทราบ
  - 8.2.2.3 จัดเตรียมอุปกรณ์สื่อสารทุกชนิดให้มีความพร้อมในการใช้งาน
  - 8.2.2.4 ประสานงานกับหน่วยงานภายนอกเพื่อขอความช่วยเหลือ

หน้า 15 จาก 23

|                 |   |                 |                 |
|-----------------|---|-----------------|-----------------|
| CGH<br>LAMLUKKA | ระเบียบปฏิบัติงาน : Work Instruction (WI)       | รหัสเอกสาร      | WI-ENV-001      |
|                 | เรื่อง : ระบบป้องกันและระงับอัคคีภัย (Code Red) | แก้ไขครั้งที่   | 00              |
|                 | แนบ : CGH Lamluikka Hospital                    | วันที่บังคับใช้ | 15 พฤษภาคม 2564 |

4.17 แผนปฏิบัติการเมื่อเกิดเหตุเพลิงไหม้

หมายถึง ขั้นตอนการปฏิบัติงานเมื่อเกิดเหตุเพลิงไหม้ กับอาคารของโรงพยาบาล  
R - Rescue ช่วยเหลือผู้ที่อยู่ในบริเวณที่เกิดเหตุ อพยพหนีไปที่ปลอดภัย  
A - Activate Fire Alarm ผู้พบเหตุโทร 300 แจ้ง Operator ประกาศ Code Red ระบุสถานที่เกิดเหตุ ผู้แจ้งเหตุ  
C - Close ปิดประตูหน้าต่างเพื่อลดการลุกลามของไฟไหม้  
E - Extinguisher ดับเพลิงขั้นต้น โดยให้ปฏิบัติดังนี้  
ตั้ง - ตั้งถังดับเพลิงของเครื่องดับเพลิงออก  
ปลด - ปลดสายฉีดของเครื่องดับเพลิงออก  
กด - กดคันฉีด  
ส่าย - ส่ายสายฉีดไปยังฐานของไฟ

5. ข้อควรระวัง / ข้อแนะนำ / สิ่งที่ต้องเพิ่มเติม  
ไม่มี
6. การเฝ้าระวังติดตามและการวัดกระบวนการ / บริการ  
ไม่มี
7. บันทึกคุณภาพ  
ไม่มี

หน้า 14 จาก 23

|                 |   |                 |                 |
|-----------------|---|-----------------|-----------------|
| CGH<br>LAMLUKKA | ระเบียบปฏิบัติงาน : Work Instruction (WI)       | รหัสเอกสาร      | WI-ENV-001      |
|                 | เรื่อง : ระบบป้องกันและระงับอัคคีภัย (Code Red) | แก้ไขครั้งที่   | 00              |
|                 | แนบ : CGH Lamluikka Hospital                    | วันที่บังคับใช้ | 15 พฤษภาคม 2564 |

- 8.2.2.5 เป็นศูนย์บัญชาการดับเพลิง และรายงานผลการปฏิบัติงานระหว่างปฏิบัติงานฉุกเฉินให้ทีมช่วยเหลือ
- 8.2.3 ฝ่ายระงับเหตุอัคคีภัย
  - 8.2.3.1 ฝ่ายช่าง ควบคุมอุปกรณ์ป้องกัน และระงับอัคคีภัย รวมทั้งอุปกรณ์ช่วยเหลือ
  - 8.2.3.2 ตรวจสอบที่เกิดเหตุเพื่อประเมินสถานการณ์
  - 8.2.3.3 สัมผัสเพลิงเบื้องต้นด้วยถังดับเพลิง และใช้สายฉีดน้ำ
  - 8.2.3.4 กำหนดเส้นทางหนีไฟ และทำสายสัญญาณต่างๆ
  - 8.2.3.5 เคลื่อนย้ายผู้ป่วยบาดเจ็บ หรือผู้ประสบภัยไปยังจุดรวมพล
  - 8.2.3.6 เคลื่อนย้ายวัตถุไวไฟต่างๆ ออกจากที่เกิดเหตุ
- 8.2.4 ฝ่ายจัดเตรียมเส้นทาง, พื้นที่พิเศษ และ รักษาความปลอดภัย
  - 8.2.4.1 จัดการจราจร กำหนดเส้นทางเข้า - ออก
  - 8.2.4.2 ปิดพื้นที่ด้านหน้าของหน่วยงานเพื่อเข้าช่วยเหลือ
  - 8.2.4.3 ปิดพื้นที่จุดรวมพล เตรียมแหล่งกักเก็บน้ำสำรอง (ถังสำรอง และถังเก็บ)
  - 8.2.4.4 ปิดกั้นการระบายน้ำทิ้งจากอาคารดับเพลิง ไม่ให้กระจายลงสู่สิ่งแวดล้อม
- 8.2.5 ฝ่ายปฐมพยาบาล
  - 8.2.5.1 เตรียมเส้นทางทางการแพทย์และทีมกู้ชีพ อุปกรณ์ทางการแพทย์ และเวชภัณฑ์
  - 8.2.5.2 จัดเตรียมสถานที่บริเวณจุดรวมพลเพื่อรองรับผู้ป่วย ผู้บาดเจ็บ และ ผู้ประสบภัย
  - 8.2.5.3 ดูแลผู้ป่วย ผู้บาดเจ็บ หรือผู้ประสบภัยที่เคลื่อนย้ายมาจากจุดเกิดเหตุ
  - 8.2.5.4 ช่วยเหลือ ประเมินอาการผู้ได้รับบาดเจ็บจากเหตุเพลิงไหม้
  - 8.2.5.5 แยกผู้ป่วย ผู้บาดเจ็บ และผู้ประสบภัยที่มีอาการหนัก เพื่อการส่งต่อโรงพยาบาลใกล้เคียง
- 8.2.6 ฝ่ายเคลื่อนย้ายผู้ป่วย และส่งต่อ
  - 8.2.6.1 แจ้งเหตุเพลิงไหม้ให้ผู้เกี่ยวข้องทราบ
  - 8.2.6.2 ควบคุมดูแลไม่ให้เกิดความแตกตื่น โกลาหล
  - 8.2.6.3 กำหนดวิธีการเคลื่อนย้ายผู้ป่วย
  - 8.2.6.4 จัดลำดับการเคลื่อนย้ายผู้ป่วยตามลำดับก่อน - หลัง
  - 8.2.6.5 นำผู้ป่วยไปยังจุดรวมพลที่กำหนดไว้
  - 8.2.6.6 แยกผู้ป่วยตามอาการ รักษาพยาบาลในทีมทางการแพทย์ส่งต่อไปยังโรงพยาบาลใกล้เคียง
  - 8.2.6.7 ดูแลผู้ป่วย และพยานอื่นของผู้ป่วย
  - 8.2.6.8 ตรวจสอบจำนวนผู้ป่วย และเจ้าหน้าที่ของโรงพยาบาล
- 8.2.7 ฝ่ายสนับสนุนการปฏิบัติงาน
  - 8.2.7.1 จัดเตรียมแผนพื้นที่ระงับเหตุฉุกเฉิน
  - 8.2.7.2 ให้ข้อมูลและข้อมูลต่างๆ เช่น แผนผังห้อง, จุดต่อประปาสำรอง, จุดต่อจ่ายน้ำดับเพลิงดับเพลิงภายในเส้นทาง เข้า-ออก และ ทางหนีไฟ และข้อมูลการใช้อาคารและส่วน ให้กับ เจ้าหน้าที่หน่วยงานที่เกี่ยวข้องเข้ามาช่วยเหลือ
  - 8.2.7.3 นำเจ้าหน้าที่สำรวจดับเพลิงไปที่เกิดเหตุ
  - 8.2.7.4 ให้ข้อมูล คำปรึกษาแก่ผู้อำนวยการดับเพลิงเพื่อการตัดสินใจ และส่งต่อ

หน้า 16 จาก 23



|                 |   |                 |                 |
|-----------------|---|-----------------|-----------------|
| CGH<br>LAMLUKKA | ระเบียบปฏิบัติงาน : Work Instruction (WI)       | รหัสเอกสาร      | WI-ENV-001      |
|                 | เรื่อง : ระบบป้องกันและระงับอัคคีภัย (Code Red) | แก้ไขครั้งที่   | 00              |
|                 | แผนก : CGH Lamluikka Hospital                   | วันที่บังคับใช้ | 15 พฤษภาคม 2564 |

- 8.2.7.6 ควบคุมการติดตั้งและไฟฟ้า / ระบบสื่อสารทางการแพทย์ / บินนำคนเจ็บ
- 8.2.8 ฝ่ายบรรเทาทุกข์ และปฏิบัติหน้าที่
- 8.2.8.1 จำนวนความช่วยเหลือให้กับทีมช่วยเหลือ
- 8.2.8.2 ช่วยชีวิต และค้นหาผู้เสียชีวิต
- 8.2.8.3 ไปให้การช่วยเหลือผู้บาดเจ็บ ผู้ที่ได้รับบาดเจ็บ และผู้ประสบภัย
- 8.2.8.4 ลำดับความสำคัญ และประเมินสถานการณ์
- 8.2.8.5 ปรับปรุง แก้ไข ซ่อมแซม เพื่อให้การบริการสามารถดำเนินการต่อไปได้
- 8.2.8.6 ปรับปรุง ซ่อมแซม และฟื้นฟูสุขภาพแวดล้อม

#### 8.3 กิจกรรมการทำงาน

รูปภาพที่ 1 แผนปฏิบัติงานเมื่อเกิดเหตุเพลิงไหม้จากภายนอก

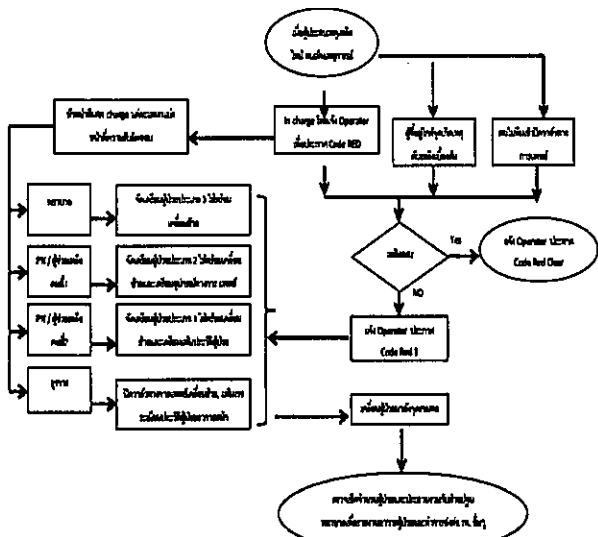

หน้า 17 จาก 23

|                 |   |                 |                 |
|-----------------|---|-----------------|-----------------|
| CGH<br>LAMLUKKA | ระเบียบปฏิบัติงาน : Work Instruction (WI)       | รหัสเอกสาร      | WI-ENV-001      |
|                 | เรื่อง : ระบบป้องกันและระงับอัคคีภัย (Code Red) | แก้ไขครั้งที่   | 00              |
|                 | แผนก : CGH Lamluikka Hospital                   | วันที่บังคับใช้ | 15 พฤษภาคม 2564 |

รูปภาพที่ 3 แผนปฏิบัติงานเมื่อเกิดเหตุเพลิงไหม้จากภายใน

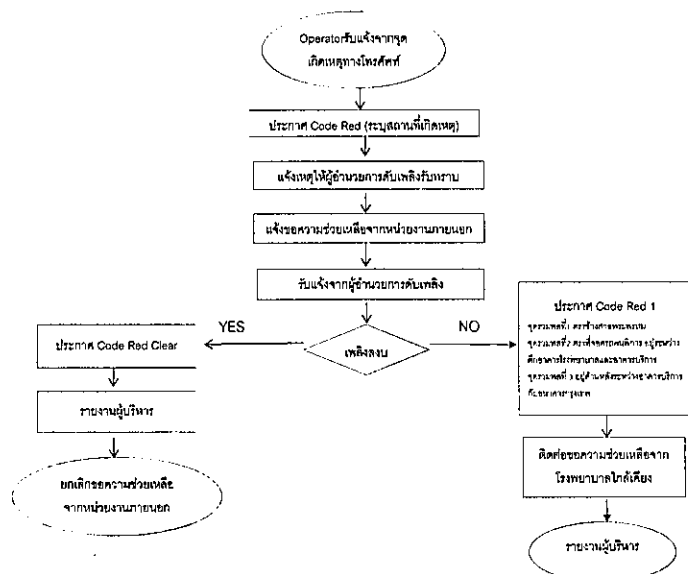

หน้า 19 จาก 23

|                 |   |                 |                 |
|-----------------|---|-----------------|-----------------|
| CGH<br>LAMLUKKA | ระเบียบปฏิบัติงาน : Work Instruction (WI)       | รหัสเอกสาร      | WI-ENV-001      |
|                 | เรื่อง : ระบบป้องกันและระงับอัคคีภัย (Code Red) | แก้ไขครั้งที่   | 00              |
|                 | แผนก : CGH Lamluikka Hospital                   | วันที่บังคับใช้ | 15 พฤษภาคม 2564 |

รูปภาพที่ 2 แผนปฏิบัติงานเมื่อเกิดเหตุอัคคีภัย

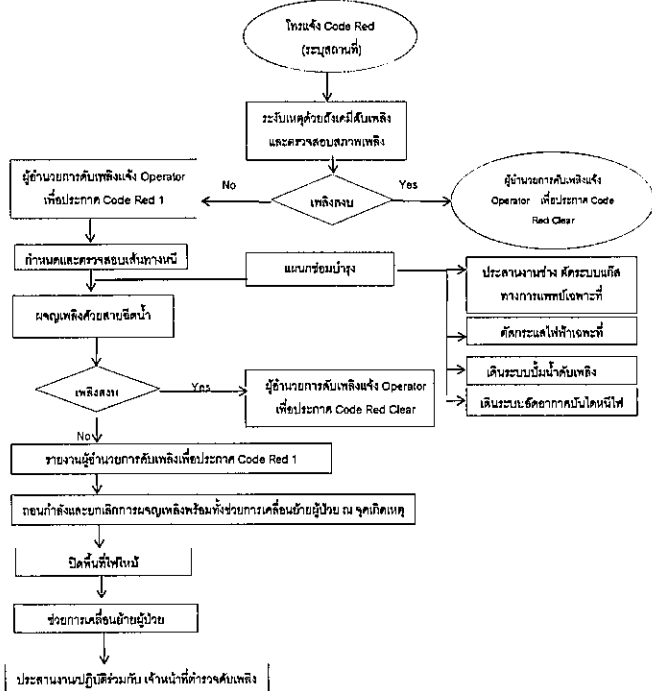

หน้า 18 จาก 23

|                 |   |                 |                 |
|-----------------|---|-----------------|-----------------|
| CGH<br>LAMLUKKA | ระเบียบปฏิบัติงาน : Work Instruction (WI)       | รหัสเอกสาร      | WI-ENV-001      |
|                 | เรื่อง : ระบบป้องกันและระงับอัคคีภัย (Code Red) | แก้ไขครั้งที่   | 00              |
|                 | แผนก : CGH Lamluikka Hospital                   | วันที่บังคับใช้ | 15 พฤษภาคม 2564 |

รูปภาพที่ 4 แผนปฏิบัติงานเมื่อเกิดเหตุอัคคีภัย

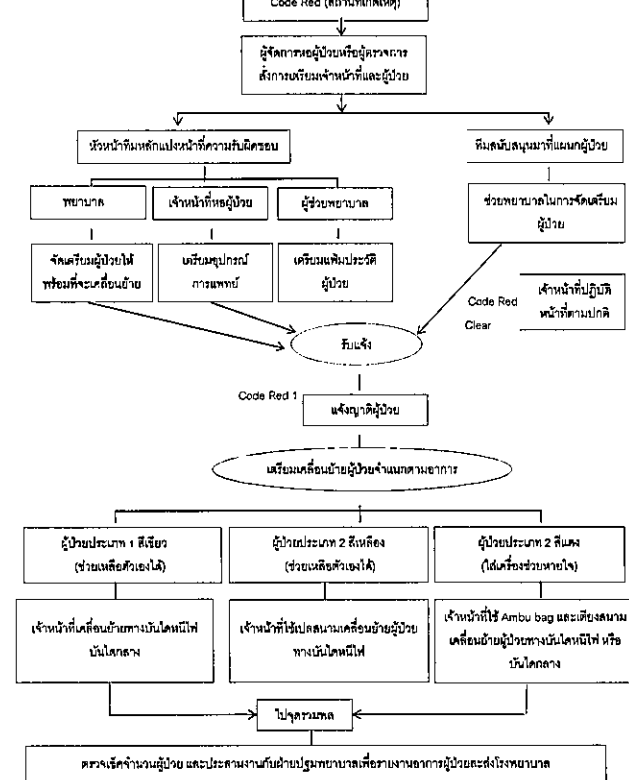

หน้า 20 จาก 23

|                 |   |                 |                 |
|-----------------|---|-----------------|-----------------|
| CGH<br>LAMLUKKA | ระเบียบปฏิบัติงาน : Work Instruction (WI)       | รหัสเอกสาร      | WI-ENV-001      |
|                 | เรื่อง : ระบบป้องกันและระงับอัคคีภัย (Code Red) | แก้ไขครั้งที่   | 00              |
|                 | แผนก : CGH Lamluikka Hospital                   | วันที่บังคับใช้ | 15 พฤษภาคม 2564 |

รูปภาพที่ 5 แผนผังจัดเตรียมเส้นทาง และ พื้นที่หลบ

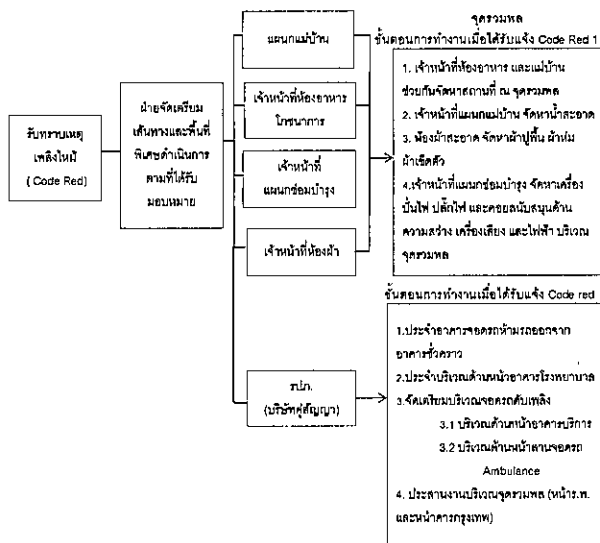

|                 |   |                 |                 |
|-----------------|---|-----------------|-----------------|
| CGH<br>LAMLUKKA | ระเบียบปฏิบัติงาน : Work Instruction (WI)       | รหัสเอกสาร      | WI-ENV-001      |
|                 | เรื่อง : ระบบป้องกันและระงับอัคคีภัย (Code Red) | แก้ไขครั้งที่   | 00              |
|                 | แผนก : CGH Lamluikka Hospital                   | วันที่บังคับใช้ | 15 พฤษภาคม 2564 |

8.4 อุปกรณ์ที่ต้องเตรียมหาพร้อมเมื่อเกิดเพลิงไหม้

#### 8.4.1 อุปกรณ์ทางการแพทย์

- O2 tank (~5 - 10 ชุด)
- อุปกรณ์ช่วยด้านการหายใจ เช่น O2 Canula, O2 mask ฯลฯ
- Ambu bag
- เครื่อง Suction
- เครื่องช่วยหายใจ
- เครื่องวัดความดัน, Stethoscope
- อุปกรณ์ทำแผลต่าง ๆ
- Gauze burn, Gauze, Cotton
- ไฟฉาย
- รถ IV fluid
- IV fluid ชนิดต่าง ๆ
- Stand IV
- Set สำรอง และยาสั่งตำ Terramycin ointment
- ผ้า Sterile
- รถ CPR
- รถรับส่งผู้ป่วย
- อื่นๆ

#### 8.4.2 อุปกรณ์ทั่วไป

- วิทยุสื่อสาร เฉพาะของช่าง
- โทรศัพท์มือถือ
- ผ้าพัน
- ผ้าขาว
- สบู่เจลขจัดผิวหนัง
- รายการ Request รถพยาบาล
- แบบฟอร์มบันทึกการพยาบาลผู้ป่วย เมื่อเกิดอัคคีภัย วิทยุสื่อสารของ จ.ล. 100

|                 |   |                 |                 |
|-----------------|---|-----------------|-----------------|
| CGH<br>LAMLUKKA | ระเบียบปฏิบัติงาน : Work Instruction (WI)       | รหัสเอกสาร      | WI-ENV-001      |
|                 | เรื่อง : ระบบป้องกันและระงับอัคคีภัย (Code Red) | แก้ไขครั้งที่   | 00              |
|                 | แผนก : CGH Lamluikka Hospital                   | วันที่บังคับใช้ | 15 พฤษภาคม 2564 |

รูปภาพที่ 6 ขั้นตอนปฏิบัติงานส่วนรวมของอาคาร

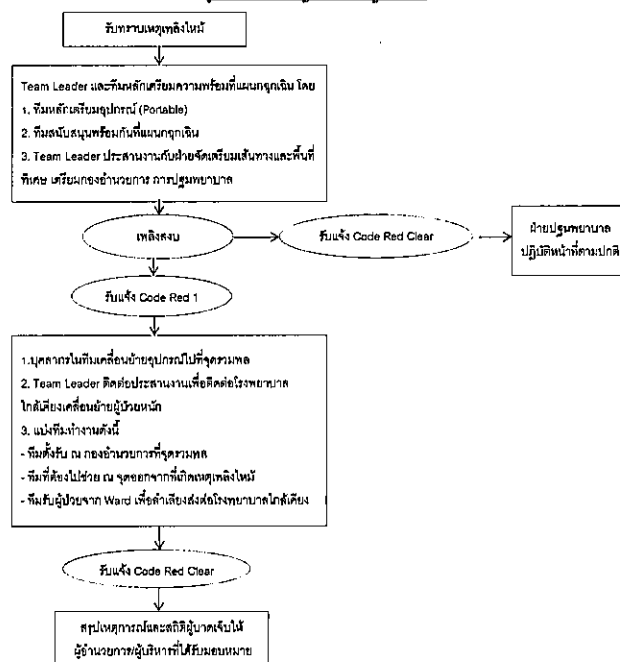



## เอกสารแนบที่ 48

แผนการซ่อมอพยพหนีไฟประจำปี 2567

หลักสูตรตามแผน ☐ หลักสูตรเพิ่มเติม ☐ การดำเนินการ

| ลำดับ   | หัวข้อ                         | ที่มาของการจัดอบรม |         |    | ประเภทการอบรม |     |        | วิทยากร | สถานที่ | จำนวน/ครั้ง | สถานะ | ช่วงเวลา (เดือน) |   |   |   |   |   |   |   |    |    |    |     | จำนวนผู้เข้าร่วม       | งบประมาณ (บาท) | หมายเหตุ |        |
|---|--------------------------------|--------------------|---------|----|---------------|-----|--------|---------|---------|-------------|-------|------------------|---|---|---|---|---|---|---|----|----|----|-----|------------------------|----------------|----------|--------|
|   |                                | ชื่อ/หน่วยงาน      | วิทยากร | IN | OUT           | JOT | 1      |         |         |             |       | 2                | 3 | 4 | 5 | 6 | 7 | 8 | 9 | 10 | 11 | 12 |     |                        |                |          |        |
|   |                                |                    |         |    |               |     |        |         |         |             |       |                  |   |   |   |   |   |   |   |    |    |    |     |                        |                |          |        |
| หลักสูตรตามนโยบายและการสำรวจความต้องการจากปัญหาในการทำงาน |                                |                    |         |    |               |     |        |         |         |             |       |                  |   |   |   |   |   |   |   |    |    |    |     |                        |                |          |        |
| 1   | ทักษะการสื่อสารและการประสานงาน |                    |         | ✓  | ✓             |     | นอก/ใน | ชั้น 7  | 4       | Action      |       |                  |   |   |   |   |   |   |   |    |    |    |     | ผู้บังคับบัญชา/พนักงาน | 50             | 10,000   | 1 รุ่น |
| 2   | การพัฒนาบุคลิกภาพ              |                    |         | ✓  | ✓             |     | นอก/ใน | ชั้น 7  | 4       | Action      |       |                  |   |   |   |   |   |   |   |    |    |    |     | ผู้บังคับบัญชา         | 80             | 10,000   | 1 รุ่น |
| 3   | การสร้างจิตสำนึกในการบริการ    |                    |         | ✓  | ✓             |     | นอก/ใน | ชั้น 7  | 4       | Action      |       |                  |   |   |   |   |   |   |   |    |    |    |     | ผู้บังคับบัญชา/พนักงาน | 80             | 10,000   | 4 รุ่น |
| 4   | การทำงานเป็นทีม                |                    |         | ✓  | ✓             |     | นอก/ใน | ชั้น 7  | 4       | Action      |       |                  |   |   |   |   |   |   |   |    |    |    |     | ผู้บังคับบัญชา         | 40             | 20,000*  | 1 รุ่น |
| 5   | ภาษาเพื่อการสื่อสาร            |                    |         | ✓  | ✓             |     | นอก/ใน | ชั้น 7  | 4       | Action      |       |                  |   |   |   |   |   |   |   |    |    |    |     | ผู้บังคับบัญชา/พนักงาน | 50             | 10,000   | 1 รุ่น |
|   |                                |                    |         |    |               |     |        |         |         |             |       |                  |   |   |   |   |   |   |   |    |    |    | รวม | 60,000                 |                |          |        |

หลักสูตรตามแผนและระบบคุณภาพ/มาตรฐานวิชาชีพ

|   |   |   |  |   |   |  |        |        |   |        |  |  |  |  |  |  |  |  |  |  |  |  |   |                 |        |        |
|---|---|---|--|---|---|--|--------|--------|---|--------|--|--|--|--|--|--|--|--|--|--|--|--|---|-----------------|--------|--------|
| 1 | การช่วยเหลือพื้นฐาน (Basic Life Support)                          |   |  | ✓ | ✓ |  | ภายใน  | ชั้น 7 | 4 | Action |  |  |  |  |  |  |  |  |  |  |  |  | พนักงานทุกคน                            | 80              | 5,000  | 2 รุ่น |
| 2 | การช่วยเหลือขั้นสูง (ACLS)  |   |  | ✓ | ✓ |  | ภายนอก |        | 8 | Action |  |  |  |  |  |  |  |  |  |  |  |  | พยาบาล                                  | 4               | 12,000 | 4 รุ่น |
| 3 | การป้องกันและควบคุมการติดเชื้อ                                    |   |  | ✓ | ✓ |  | ภายใน  | ชั้น 7 | 2 | Action |  |  |  |  |  |  |  |  |  |  |  |  | พนักงาน                                 | 80              | 1,000  | 2 รุ่น |
| 4 | การเตรียมความพร้อมแผนป้องกันและระงับอัคคีภัย                      |   |  | ✓ | ✓ |  | ภายใน  | ชั้น 7 | 2 | Action |  |  |  |  |  |  |  |  |  |  |  |  | ผู้บังคับบัญชา/พนักงาน                  | 80              | 1,000  | 2 รุ่น |
| 5 | การฝึกซ้อมอพยพหนีไฟ   |   |  | ✓ | ✓ |  | ภายนอก | ชั้น 7 | 8 | Action |  |  |  |  |  |  |  |  |  |  |  |  | พนักงาน                                 | 40% ของหน่วยงาน | 20,000 | 1 รุ่น |
| 6 | การฝึกซ้อมแผนฉุกเฉิน  |   |  | ✓ | ✓ |  | ภายใน  | ชั้น 7 | 2 | Action |  |  |  |  |  |  |  |  |  |  |  |  | แพทย์พยาบาล พยาบาลวิชาชีพ พยาบาลวิชาชีพ | 30              | 1,000  | 1 รุ่น |
| 7 | Code บุคลากรอื่นๆ   |   |  | ✓ | ✓ |  | ภายใน  | ชั้น 7 | 2 | Action |  |  |  |  |  |  |  |  |  |  |  |  | แพทย์พยาบาล พยาบาลวิชาชีพ พยาบาลวิชาชีพ | 40              |        | 1 รุ่น |
| 8 | การจัดการเอกสารสถานที่และความปลอดภัย (FMS Program) และอาชีวอนามัย | ✓ |  | ✓ | ✓ |  | ภายใน  | ชั้น 7 | 2 | Action |  |  |  |  |  |  |  |  |  |  |  |  | พนักงาน                                 | 40              |        | 1 รุ่น |

☐ หลักสูตรตามแผน  
☐ หลักสูตรเสริม  
☐ การดำเนินการ

| ลำดับ | หลักสูตร  | ที่มาของการจัดอบรม |           |    | ประเภทการอบรม |     | วิทยากร | สถานที่<br>จัดอบรม | จำนวน<br>ครั้ง | สถานะ | ช่วงเวลา (เดือน) |   |   |   |   |   |   |   |   |    |    |    | จำนวน<br>ผู้เข้าร่วม | กลุ่ม<br>เป้าหมาย | งบประมาณ<br>(บาท)                            | หมายเหตุ |        |
|-------|---|--------------------|-----------|----|---------------|-----|---------|--------------------|----------------|-------|------------------|---|---|---|---|---|---|---|---|----|----|----|----------------------|-------------------|--|----------|--------|
|       |   | ข้อกำหนด<br>ปัญหา  | นโยบายแผน | IN | OUT           | OJT |         |                    |                |       |                  |   |   |   |   |   |   |   |   |    |    |    |                      |                   |  |          |        |
|       |   |                    |           |    |               |     |         |                    |                |       | 1                | 2 | 3 | 4 | 5 | 6 | 7 | 8 | 9 | 10 | 11 | 12 |                      |                   |  |          |        |
| 9     | การบริหารยาเพื่อความปลอดภัย                       |                    | ✓         | ✓  |               |     | ภายใน   | ชั้น 7             | 2              |       |                  |   |   |   |   |   |   |   |   |    |    |    |                      | 40                | พนักงาน<br>พนักงานเสริม<br>พนักงานช่าง       |          | 1 รุ่น |
| 10    | นโยบาย Medication                                 |                    | ✓         |    |               |     | ภายใน   | ชั้น 7             | 2              |       |                  |   |   |   |   |   |   |   |   |    |    |    |                      | 40                | พยาบาล                                       |          | 1 รุ่น |
| 11    | การพัฒนาคุณภาพ และความปลอดภัยผู้ป่วย (QPS)        | ✓                  |           |    |               |     | ภายใน   | ชั้น 7             | 2              |       |                  |   |   |   |   |   |   |   |   |    |    |    |                      | 40                | พนักงาน                                      |          | 1 รุ่น |
| 12    | การบันทึกเวชระเบียนของพยาบาล (AOP)                | ✓                  |           |    |               |     | ภายใน   | ชั้น 7             | 2              |       |                  |   |   |   |   |   |   |   |   |    |    |    |                      | 40                | สหวิชาชีพ                                    |          | 1 รุ่น |
| 13    | การดูแลผู้ป่วย (COP)                              |                    |           | ✓  |               |     | ภายใน   | ชั้น 7             | 2              |       |                  |   |   |   |   |   |   |   |   |    |    |    |                      | 40                | สหวิชาชีพ                                    |          | 1 รุ่น |
| 14    | การกำกับดูแลกระบวนการจัดการสื่อสารและสารสนเทศ MCI |                    |           | ✓  |               |     | ภายใน   | ชั้น 7             | 2              |       |                  |   |   |   |   |   |   |   |   |    |    |    |                      | 40                | พนักงาน/<br>พนักงานช่าง<br>พนักงานที่ใกล้ชิด |          | 1 รุ่น |
| 15    | วิธีการตรวจเช็คเครื่องมือ HIGH RISK ประจำเดือน    |                    |           | ✓  |               |     | ภายใน   | ชั้น 7             | 2              |       |                  |   |   |   |   |   |   |   |   |    |    |    |                      | 30                | พนักงาน/<br>พนักงานช่าง<br>พนักงานที่ใกล้ชิด |          | 1 รุ่น |
|       |   |                    |           |    |               |     |         |                    |                |       | รวม              |   |   |   |   |   |   |   |   |    |    |    | 40,000               |                   |  |          |        |

โปรแกรมพิเศษ

|   |                      |  |  |  |   |   |  |  |       |          |    |  |  |  |  |  |  |  |  |  |  |  |  |  |  |     |             |        |  |
|---|----------------------|--|--|--|---|---|--|--|-------|----------|----|--|--|--|--|--|--|--|--|--|--|--|--|--|--|-----|-------------|--------|--|
| 1 | โปรแกรมพิเศษสำนักงาน |  |  |  | ✓ | ✓ |  |  | ภายใน | วันที่ 7 | 16 |  |  |  |  |  |  |  |  |  |  |  |  |  |  |     | พนักงานใหม่ | 10,000 |  |
|   |                      |  |  |  |   |   |  |  |       |          |    |  |  |  |  |  |  |  |  |  |  |  |  |  |  | รวม | 10,000      |        |  |

|   |          |  |  |  |   |  |  |  |  |       |     |  |  |  |  |  |  |  |  |  |  |  |  |  |  |         |     |       |       |
|---|----------|--|--|--|---|--|--|--|--|-------|-----|--|--|--|--|--|--|--|--|--|--|--|--|--|--|---------|-----|-------|-------|
| 1 | อบรม OJT |  |  |  | ✓ |  |  |  |  | ภายใน | แยก |  |  |  |  |  |  |  |  |  |  |  |  |  |  | พนักงาน |     | 5,000 |       |
|   |          |  |  |  |   |  |  |  |  |       |     |  |  |  |  |  |  |  |  |  |  |  |  |  |  |         | รวม |       | 5,000 |

อบรมภายนอก

|   |                    |  |  |  |   |  |  |  |   |  |  |  |  |  |  |  |  |  |  |  |  |  |  |  |         |         |  |
|---|--------------------|--|--|--|---|--|--|--|---|--|--|--|--|--|--|--|--|--|--|--|--|--|--|--|---------|---------|--|
| 1 | ฝ่ายการพยาบาล      |  |  |  | ✓ |  |  |  | ✓ |  |  |  |  |  |  |  |  |  |  |  |  |  |  |  | พนักงาน | 100,000 |  |
| 2 | ฝ่ายการแพทย์       |  |  |  | ✓ |  |  |  | ✓ |  |  |  |  |  |  |  |  |  |  |  |  |  |  |  | พนักงาน | 5,000   |  |
| 3 | ฝ่ายบริหารการแพทย์ |  |  |  | ✓ |  |  |  | ✓ |  |  |  |  |  |  |  |  |  |  |  |  |  |  |  | พนักงาน | 15,000  |  |



หลักสูตรตามแผน ☐ หลักสูตรที่เพิ่มขึ้น ☐ การดำเนินการ

| ลำดับ   | หลักสูตร                       | ที่มาของการจัดอบรม |       | ประเภทการอบรม |    | วิทยากร | สถานที่<br>จัดอบรม | ชั่วโมง/<br>ครั้ง | สถานะ  | ช่วงเวลา (เดือน) |  |   |   |   |   |   |   |   |   |   |    | กลุ่ม<br>เป้าหมาย          | จำนวน<br>ผู้เข้าร่วม | งบประมาณ<br>(บาท) | หมายเหตุ |    |    |  |
|---|--------------------------------|--------------------|-------|---------------|----|---------|--------------------|-------------------|--------|------------------|--|---|---|---|---|---|---|---|---|---|----|----------------------------|----------------------|-------------------|----------|----|----|--|
|   |                                | ข้อกำหนด           | ปัญหา | นโยบายแผน     | IN |         |                    |                   |        | OUT              |  | 1 | 2 | 3 | 4 | 5 | 6 | 7 | 8 | 9 | 10 |                            |                      |                   |          | 11 | 12 |  |
|   |                                |                    |       |               |    |         |                    |                   |        |                  |  |   |   |   |   |   |   |   |   |   |    |                            |                      |                   |          |    |    |  |
| หลักสูตรตามนโยบายและการสำรวจความต้องการจากปัญหาในการทำงาน |                                |                    |       |               |    |         |                    |                   |        |                  |  |   |   |   |   |   |   |   |   |   |    |                            |                      |                   |          |    |    |  |
| 1   | ทักษะการสื่อสารและการประสานงาน |                    |       | ✓             | ✓  | นอก/ใน  | วัน 7              | 4                 | Action |                  |  |   |   |   |   |   |   |   |   |   |    | ผู้บังคับบัญชา/<br>พนักงาน | 50                   | 10,000            | 1 รุ่น   |    |    |  |
| 2   | การพัฒนาบุคลิกภาพ              |                    |       | ✓             | ✓  | นอก/ใน  | วัน 7              | 4                 | Action |                  |  |   |   |   |   |   |   |   |   |   |    | ผู้บังคับบัญชา             | 80                   | 10,000            | 1 รุ่น   |    |    |  |
| 3   | การสร้างจิตสำนึกในการบริการ    |                    |       | ✓             | ✓  | นอก/ใน  | วัน 7              | 4                 | Action |                  |  |   |   |   |   |   |   |   |   |   |    | ผู้บังคับบัญชา/<br>พนักงาน | 80                   | 10,000            | 4 รุ่น   |    |    |  |
| 4   | การทำงานเป็นทีม                |                    |       | ✓             | ✓  | นอก/ใน  | วัน 7              | 4                 | Action |                  |  |   |   |   |   |   |   |   |   |   |    | ผู้บังคับบัญชา             | 40                   | 20,000            | 1 รุ่น   |    |    |  |
| 5   | ภาษาเพื่อการสื่อสาร            |                    |       | ✓             | ✓  | นอก/ใน  | วัน 7              | 4                 | Action |                  |  |   |   |   |   |   |   |   |   |   |    | ผู้บังคับบัญชา/<br>พนักงาน | 50                   | 10,000            | 1 รุ่น   |    |    |  |
|   |                                |                    |       |               |    |         |                    |                   |        |                  |  |   |   |   |   |   |   |   |   |   |    | รวม                        | 60,000               |                   |          |    |    |  |

**หลักสูตรตามแผนและระบบคุณภาพมาตรฐานวิชาชีพ**

|   |  |   |  |   |   |        |       |   |        |  |  |  |  |  |  |  |  |  |  |  |  |  |                                     |                     |        |        |
|---|--|---|--|---|---|--------|-------|---|--------|--|--|--|--|--|--|--|--|--|--|--|--|--|-------------------------------------|---------------------|--------|--------|
| 1 | การช่วยเหลือพื้นฐาน (Basic Life Support)                         |   |  | ✓ | ✓ | ภายใน  | วัน 7 | 4 | Action |  |  |  |  |  |  |  |  |  |  |  |  |  | พนักงาน<br>ทุกคน                    | 80                  | 5,000  | 2 รุ่น |
| 2 | การช่วยเหลือขั้นสูง (ACLS)                                       |   |  | ✓ | ✓ | ภายนอก |       | 8 | Action |  |  |  |  |  |  |  |  |  |  |  |  |  |                                     | 4                   | 12,000 | 4 รุ่น |
| 3 | การป้องกันและควบคุมการติดเชื้อ                                   |   |  | ✓ | ✓ | ภายใน  | วัน 7 | 2 | Action |  |  |  |  |  |  |  |  |  |  |  |  |  | พนักงาน                             | 80                  | 1,000  | 2 รุ่น |
| 4 | การเตรียมความพร้อมรับมือเหตุฉุกเฉิน                              |   |  | ✓ | ✓ | ภายใน  | วัน 7 | 2 | Action |  |  |  |  |  |  |  |  |  |  |  |  |  | ผู้บังคับบัญชา/<br>พนักงาน          | 80                  | 1,000  | 2 รุ่น |
| 5 | การฝึกซ้อมอพยพหนีไฟ  |   |  | ✓ | ✓ | ภายนอก | วัน 7 | 8 | Action |  |  |  |  |  |  |  |  |  |  |  |  |  | พนักงาน                             | 40% ของ<br>หน่วยงาน | 20,000 | 1 รุ่น |
| 6 | การฝึกซ้อมแผนดับเพลิง  |   |  | ✓ | ✓ | ภายใน  | วัน 7 | 2 | Action |  |  |  |  |  |  |  |  |  |  |  |  |  | แพทย์พยาบาล<br>พนักงานที่เกี่ยวข้อง | 30                  | 1,000  | 1 รุ่น |
| 7 | Code ถูกฉีดยาอื่นๆ   |   |  | ✓ | ✓ | ภายใน  | วัน 7 | 2 | Action |  |  |  |  |  |  |  |  |  |  |  |  |  | แพทย์พยาบาล<br>พนักงานที่เกี่ยวข้อง | 40                  |        | 1 รุ่น |
| 8 | การจัดการอาหารสถานที่และความปลอดภัย (FMS Program) และอาชีวอนามัย | ✓ |  | ✓ | ✓ | ภายใน  | วัน 7 | 2 | Action |  |  |  |  |  |  |  |  |  |  |  |  |  | พนักงาน                             | 40                  |        | 1 รุ่น |

## เอกสารแนบที่ 49

แผนและผลการ PM เครื่อง Generator

วันที่ 23 มีนาคม 2566

เรื่อง งานดูแลรักษาเครื่องกำเนิดไฟฟ้า โครงการ โรงพยาบาล ซีจีเอส ลำลูกกา  
เรียน บจก.เพิร์ส เทคโนโลยี

โดยหนังสือฉบับนี้ ข้าพเจ้า บริษัท ซีจีเอส เทคโนโลยี (ประเทศไทย) จำกัด สำนักงานที่ตั้งอยู่ เลขที่ 2106 อาคารเฟ้นฟ้า 4 ถนนสุขุมวิท แขวงพระโขนงใต้ เขตพระโขนงใต้ กรุงเทพมหานคร 10260 ตัวแทนเจ้าหน้าที่ประจำเครื่องกำเนิดไฟฟ้ายี่ห้อ "Cummins Power Generation" แต่ผู้เดียวในประเทศไทย ขอแจ้งประวัติเครื่องกำเนิดไฟฟ้า "Cummins" รุ่น C700D5 จำนวน 1 เครื่องหมายเลขเครื่อง 25448756

บริษัทฯ ยังคงให้บริการและให้ความรู้เกี่ยวกับเครื่องกำเนิดไฟฟ้าเมื่อเกิดปัญหาหรือต้องการความช่วยเหลือให้กับ บจก.เพิร์ส เทคโนโลยี ไปจนถึงสิ้นปี 2568 เพื่อดูแลเครื่องกำเนิดไฟฟ้าโครงการ โรงพยาบาล ซีจีเอส ลำลูกกา และยังคงให้บริการดูแลรักษาเครื่องกำเนิดไฟฟ้าอย่างต่อเนื่องหลังจากที่เครื่องกำเนิดไฟฟ้านี้สิ้นสุดระยะเวลาประกัน

หมายเหตุ การดูแลนี้ไม่รวมอะไหล่ที่เปลี่ยนต่าง จะเป็นงานบริการอย่างเสียเท่านั้น

จึงเรียนมาเพื่อทราบ

บริษัท : เพิร์ส เทคโนโลยี จำกัด

ชื่อโครงการ : โรงพยาบาลซีจีเอส ลำลูกกา

ที่ตั้งโครงการ : โรงพยาบาลซีจีเอส ลำลูกกา

บุคคลติดต่อ : คุณ.....

โทรศัพท์ : .....

คุณ.....

โทรศัพท์ : .....

**ตารางการเข้าบริการบำรุงรักษาเครื่องกำเนิดไฟฟ้า**

| ปี 2565    | 1    | 2     | 3     | 4    | 5     | 6    | 7    | 8    | 9    | 10   | 11   | 12 |
|------------|------|-------|-------|------|-------|------|------|------|------|------|------|----|
| ม.ค.       | ก.พ. | มี.ค. | เม.ย. | พ.ค. | มิ.ย. | ก.ค. | ส.ค. | ก.ย. | ต.ย. | พ.ย. | ธ.ค. |    |
| เข้าบริการ |      |       |       |      |       |      |      |      |      |      | X    |    |
| วันที่     |      |       |       |      |       |      |      |      |      |      |      |    |

| ปี 2566    | 1    | 2     | 3     | 4    | 5     | 6    | 7    | 8    | 9    | 10   | 11   | 12 |
|------------|------|-------|-------|------|-------|------|------|------|------|------|------|----|
| ม.ค.       | ก.พ. | มี.ค. | เม.ย. | พ.ค. | มิ.ย. | ก.ค. | ส.ค. | ก.ย. | ต.ย. | พ.ย. | ธ.ค. |    |
| เข้าบริการ | X    |       |       |      | X     |      |      | X    |      |      | X    |    |
| วันที่     |      |       |       |      |       |      |      |      |      |      |      |    |

| ปี 2567    | 1    | 2     | 3     | 4    | 5     | 6    | 7    | 8    | 9    | 10   | 11   | 12 |
|------------|------|-------|-------|------|-------|------|------|------|------|------|------|----|
| ม.ค.       | ก.พ. | มี.ค. | เม.ย. | พ.ค. | มิ.ย. | ก.ค. | ส.ค. | ก.ย. | ต.ย. | พ.ย. | ธ.ค. |    |
| เข้าบริการ | X    |       |       |      | X     |      |      | X    |      |      | X    |    |
| วันที่     |      |       |       |      |       |      |      |      |      |      |      |    |

| ปี 2568    | 1    | 2     | 3     | 4    | 5     | 6    | 7    | 8    | 9    | 10   | 11   | 12 |
|------------|------|-------|-------|------|-------|------|------|------|------|------|------|----|
| ม.ค.       | ก.พ. | มี.ค. | เม.ย. | พ.ค. | มิ.ย. | ก.ค. | ส.ค. | ก.ย. | ต.ย. | พ.ย. | ธ.ค. |    |
| เข้าบริการ |      | X     |       |      |       |      |      |      |      |      |      |    |
| วันที่     |      |       |       |      |       |      |      |      |      |      |      |    |

PCN: 121P02 Model : C700D5 25448756 จำนวน 1 เครื่อง

Call Center: 02-039-7000

หมายเหตุ: X = Visit

ช่างเข้าบริการ : คุณ ช่างวชิร 095 3714251

โทรศัพท์ : 084-761-4133

O = Change oil and filter

B = Change battery

**หมายเหตุ**

- เจ้าของที่ของบริษัทฯ ขอสงวนสิทธิ์การเข้า Service Maintenance ทุกครั้งหากมีการเปลี่ยนแปลง
- เวลาการเข้า Service เครื่องกำเนิดไฟฟ้า จากตารางดังกล่าว หากบริษัทขอเข้าได้ภายในก่อน 1-3 วัน
- โดยเข้าบริการในช่วงเวลาทำงาน (ตั้งแต่ 8.00 - 19.00 น.)

บริษัท ซีจีเอส เทคโนโลยี (ประเทศไทย) จำกัด (สำนักงาน)  
2106 อาคารเฟ้นฟ้า 4 ถนนสุขุมวิท แขวงพระโขนงใต้ เขตพระโขนงใต้ กรุงเทพมหานคร 10260  
โทรศัพท์ : +66 2301 7300 | โทรสาร : +66 2333 0947 | www.cumminsdksh.com

**Cummins DKSH (Thailand) Limited**  
2106 Fairview 4 Building, Sukhumvit Road,  
Phra Khanong-Tai, Phra Khanong,  
Bangkok 10260 Thailand  
Phone : +66 2 301 7300  
Fax : +66 2 333 0947



**CUMMINS GENSET INSPECTION REPORT**

**ใบรายงานช่าง  
Technician Report**

Cummins (Thailand) Limited  
2106 Fairview 4 Building, Sukhumvit Road,  
Phra Khanong-Tai, Phra Khanong,  
Bangkok 10260 Thailand  
Phone : +66 2 301 7300  
Fax : +66 2 333 0947

Cummins (Thailand) Limited  
2106 Fairview 4 Building, Sukhumvit Road,  
Phra Khanong-Tai, Phra Khanong,  
Bangkok 10260 Thailand  
Phone : +66 2 301 7300  
Fax : +66 2 333 0947



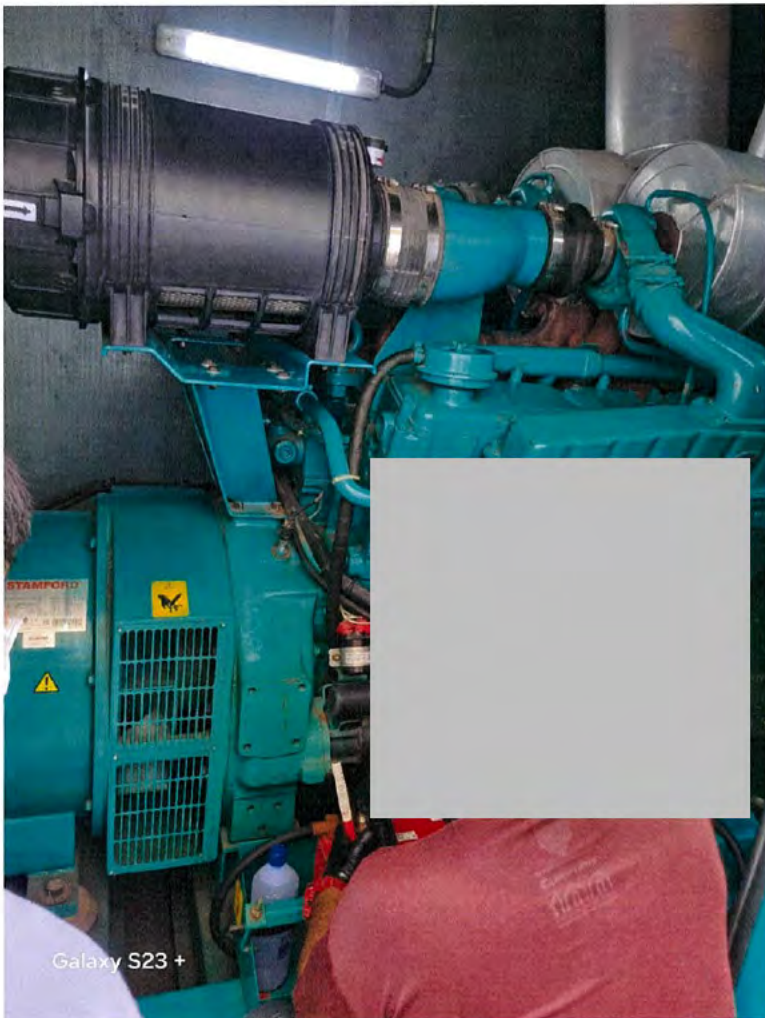





Galaxy S23 +

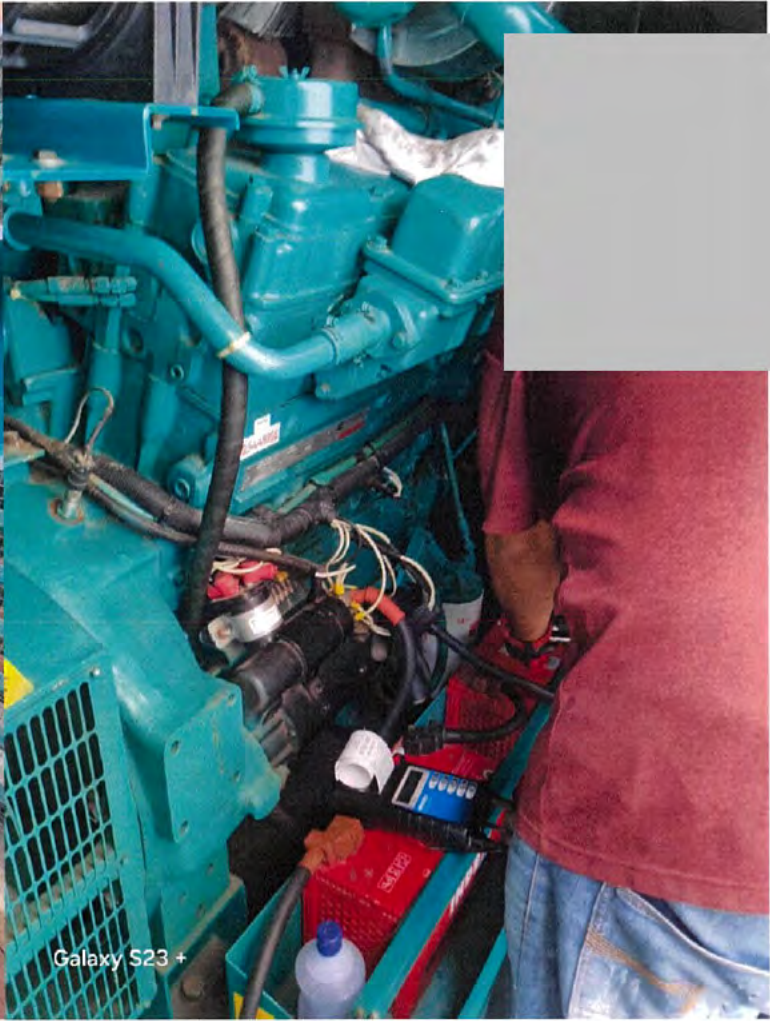

Galaxy S23 +



Galaxy S23 +

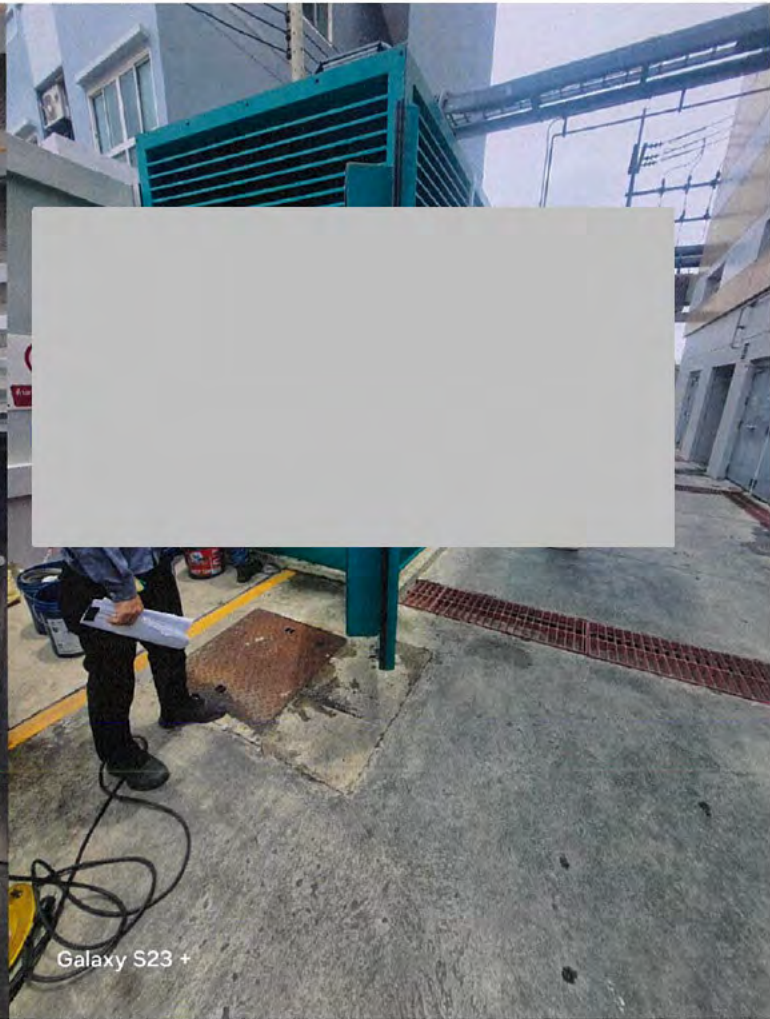

Galaxy S23 +



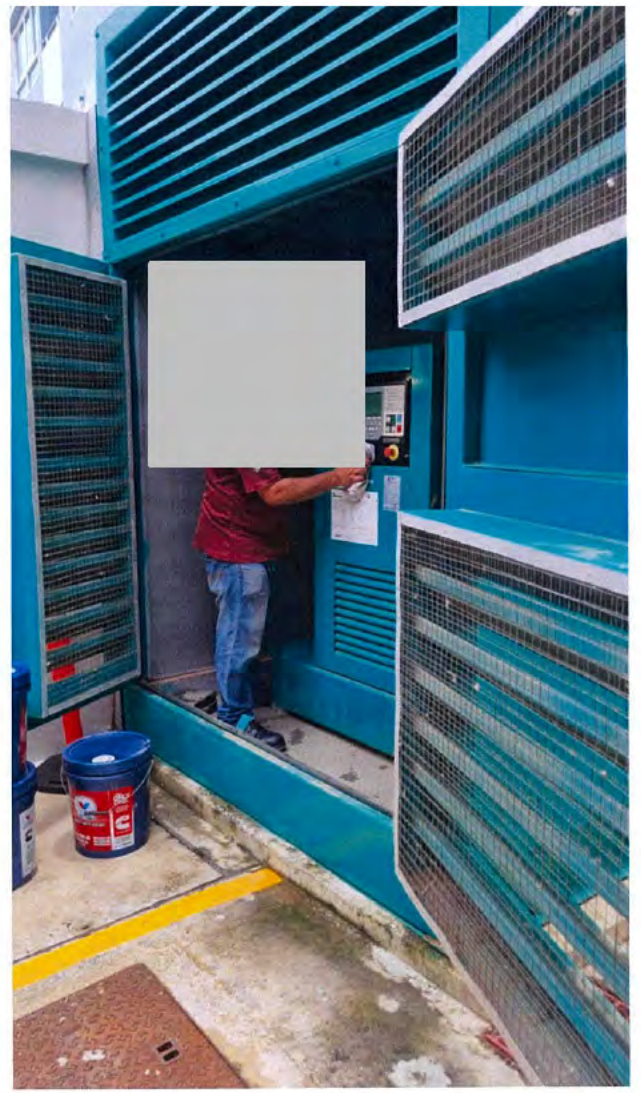



## เอกสารแนบที่ 50

**บันทึกการปฏิบัติงานของพนักงานรักษาความปลอดภัย**

- ตัวอย่างบันทึกการตรวจสอบความเรียบร้อยภายในพื้นที่โครงการ
- บันทึกการเข้า-ออกโครงการโดยเจ้าหน้าที่รักษาความปลอดภัยของโครงการ

[illegible]

equilibrium:  $q_{\text{eq}} = 0.25 \text{ g/g}$

1976]





1 2 3 4 5 6 7 8 9 10 11 12 13 14 15 16 17 18 19 20 21 22 23 24 25 26 27 28 29 30 31 32 33 34 35 36 37 38 39 40 41 42 43 44 45 46 47 48 49 50 51 52 53 54 55 56 57 58 59 60 61 62 63 64 65 66 67 68 69 70 71 72 73 74 75 76 77 78 79 80 81 82 83 84 85 86 87 88 89 90 91 92 93 94 95 96 97 98 99 100



P 06-0474-309-01

...הענין הזה

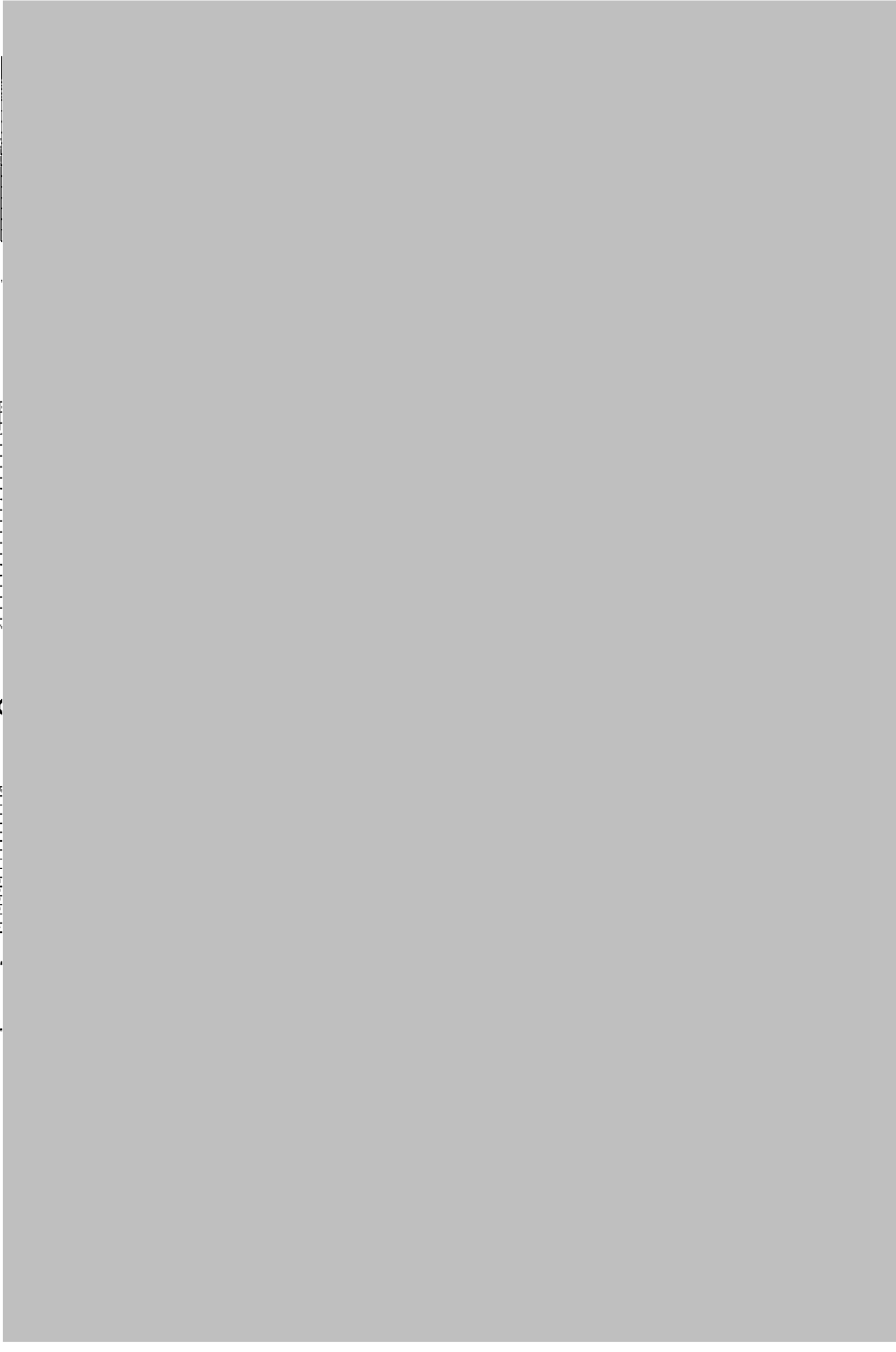

|    |
|----|
| 1  |
| 2  |
| 3  |
| 4  |
| 5  |
| 6  |
| 7  |
| 8  |
| 9  |
| 10 |
| 11 |
| 12 |
| 13 |
| 14 |
| 15 |

Page 15







1. The first part of the document is a list of the names of the members of the committee.

2. The second part of the document is a list of the names of the members of the committee.

3. The third part of the document is a list of the names of the members of the committee.

4. The fourth part of the document is a list of the names of the members of the committee.

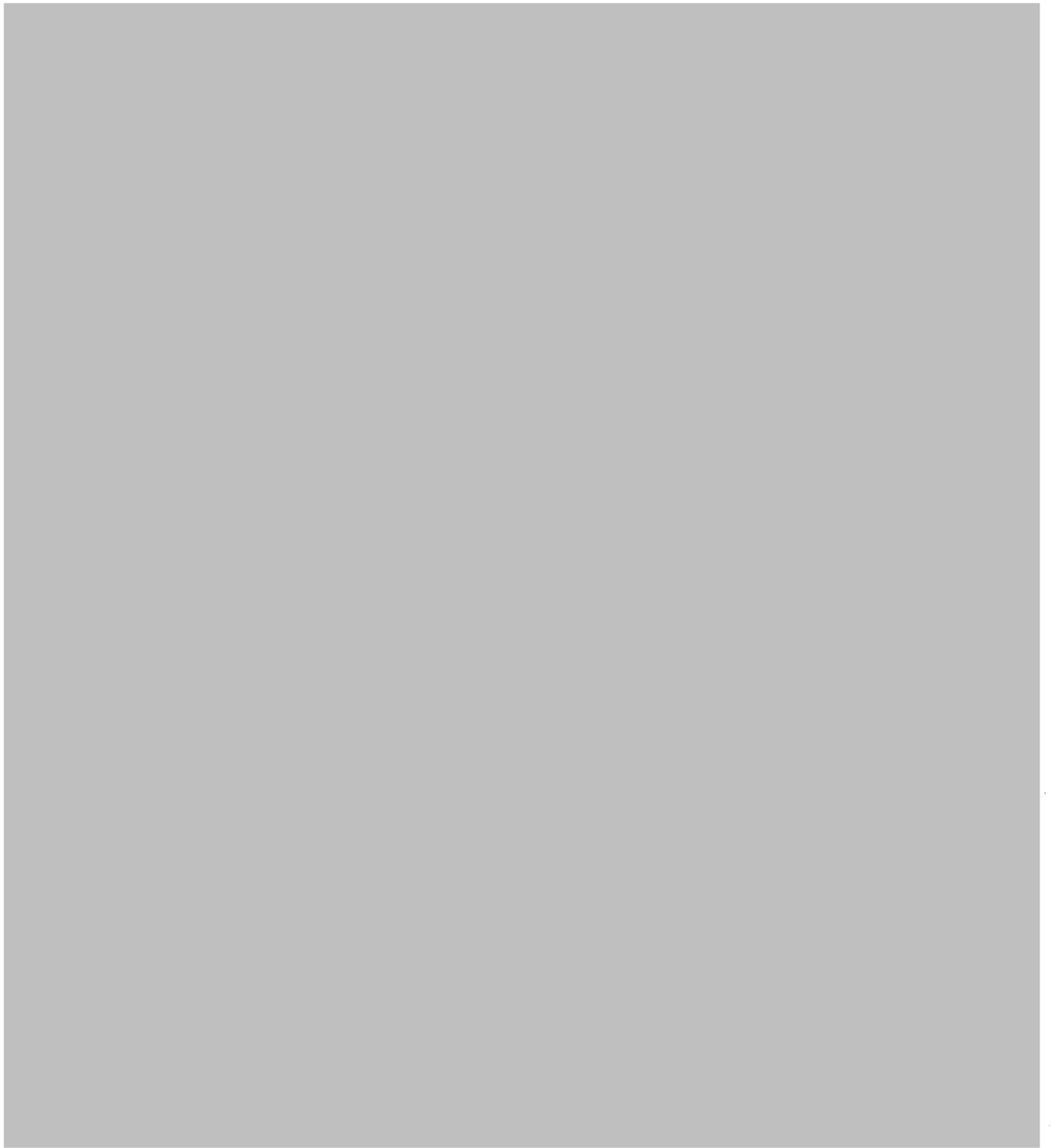
A small, high-contrast, black and white image of a document page, possibly a table or form, with a large black rectangular area on the left side. The image is rotated 90 degrees clockwise. The visible portion of the document shows a table with multiple columns and rows of text. The text is too small and blurry to read, but the structure of the table is discernible. The black rectangular area on the left side of the image is likely a redacted section of the document.



1  
2  
3  
4  
5  
6  
7  
8  
9  
10  
11  
12  
13  
14  
15  
16  
17  
18  
19  
20  
21  
22  
23  
24  
25  
26  
27  
28  
29  
30  
31  
32  
33  
34  
35  
36  
37  
38  
39  
40  
41  
42  
43  
44  
45  
46  
47  
48  
49  
50  
51  
52  
53  
54  
55  
56  
57  
58  
59  
60  
61  
62  
63  
64  
65  
66  
67  
68  
69  
70  
71  
72  
73  
74  
75  
76  
77  
78  
79  
80  
81  
82  
83  
84  
85  
86  
87  
88  
89  
90  
91  
92  
93  
94  
95  
96  
97  
98  
99  
100

|     |
|-----|
| 1   |
| 2   |
| 3   |
| 4   |
| 5   |
| 6   |
| 7   |
| 8   |
| 9   |
| 10  |
| 11  |
| 12  |
| 13  |
| 14  |
| 15  |
| 16  |
| 17  |
| 18  |
| 19  |
| 20  |
| 21  |
| 22  |
| 23  |
| 24  |
| 25  |
| 26  |
| 27  |
| 28  |
| 29  |
| 30  |
| 31  |
| 32  |
| 33  |
| 34  |
| 35  |
| 36  |
| 37  |
| 38  |
| 39  |
| 40  |
| 41  |
| 42  |
| 43  |
| 44  |
| 45  |
| 46  |
| 47  |
| 48  |
| 49  |
| 50  |
| 51  |
| 52  |
| 53  |
| 54  |
| 55  |
| 56  |
| 57  |
| 58  |
| 59  |
| 60  |
| 61  |
| 62  |
| 63  |
| 64  |
| 65  |
| 66  |
| 67  |
| 68  |
| 69  |
| 70  |
| 71  |
| 72  |
| 73  |
| 74  |
| 75  |
| 76  |
| 77  |
| 78  |
| 79  |
| 80  |
| 81  |
| 82  |
| 83  |
| 84  |
| 85  |
| 86  |
| 87  |
| 88  |
| 89  |
| 90  |
| 91  |
| 92  |
| 93  |
| 94  |
| 95  |
| 96  |
| 97  |
| 98  |
| 99  |
| 100 |

R

CC

|     |
|-----|
| 1   |
| 2   |
| 3   |
| 4   |
| 5   |
| 6   |
| 7   |
| 8   |
| 9   |
| 10  |
| 11  |
| 12  |
| 13  |
| 14  |
| 15  |
| 16  |
| 17  |
| 18  |
| 19  |
| 20  |
| 21  |
| 22  |
| 23  |
| 24  |
| 25  |
| 26  |
| 27  |
| 28  |
| 29  |
| 30  |
| 31  |
| 32  |
| 33  |
| 34  |
| 35  |
| 36  |
| 37  |
| 38  |
| 39  |
| 40  |
| 41  |
| 42  |
| 43  |
| 44  |
| 45  |
| 46  |
| 47  |
| 48  |
| 49  |
| 50  |
| 51  |
| 52  |
| 53  |
| 54  |
| 55  |
| 56  |
| 57  |
| 58  |
| 59  |
| 60  |
| 61  |
| 62  |
| 63  |
| 64  |
| 65  |
| 66  |
| 67  |
| 68  |
| 69  |
| 70  |
| 71  |
| 72  |
| 73  |
| 74  |
| 75  |
| 76  |
| 77  |
| 78  |
| 79  |
| 80  |
| 81  |
| 82  |
| 83  |
| 84  |
| 85  |
| 86  |
| 87  |
| 88  |
| 89  |
| 90  |
| 91  |
| 92  |
| 93  |
| 94  |
| 95  |
| 96  |
| 97  |
| 98  |
| 99  |
| 100 |

2024/10/10

[illegible]





|    |
|----|
| 1  |
| 2  |
| 3  |
| 4  |
| 5  |
| 6  |
| 7  |
| 8  |
| 9  |
| 10 |
| 11 |
| 12 |
| 13 |
| 14 |
| 15 |
| 16 |
| 17 |
| 18 |
| 19 |
| 20 |





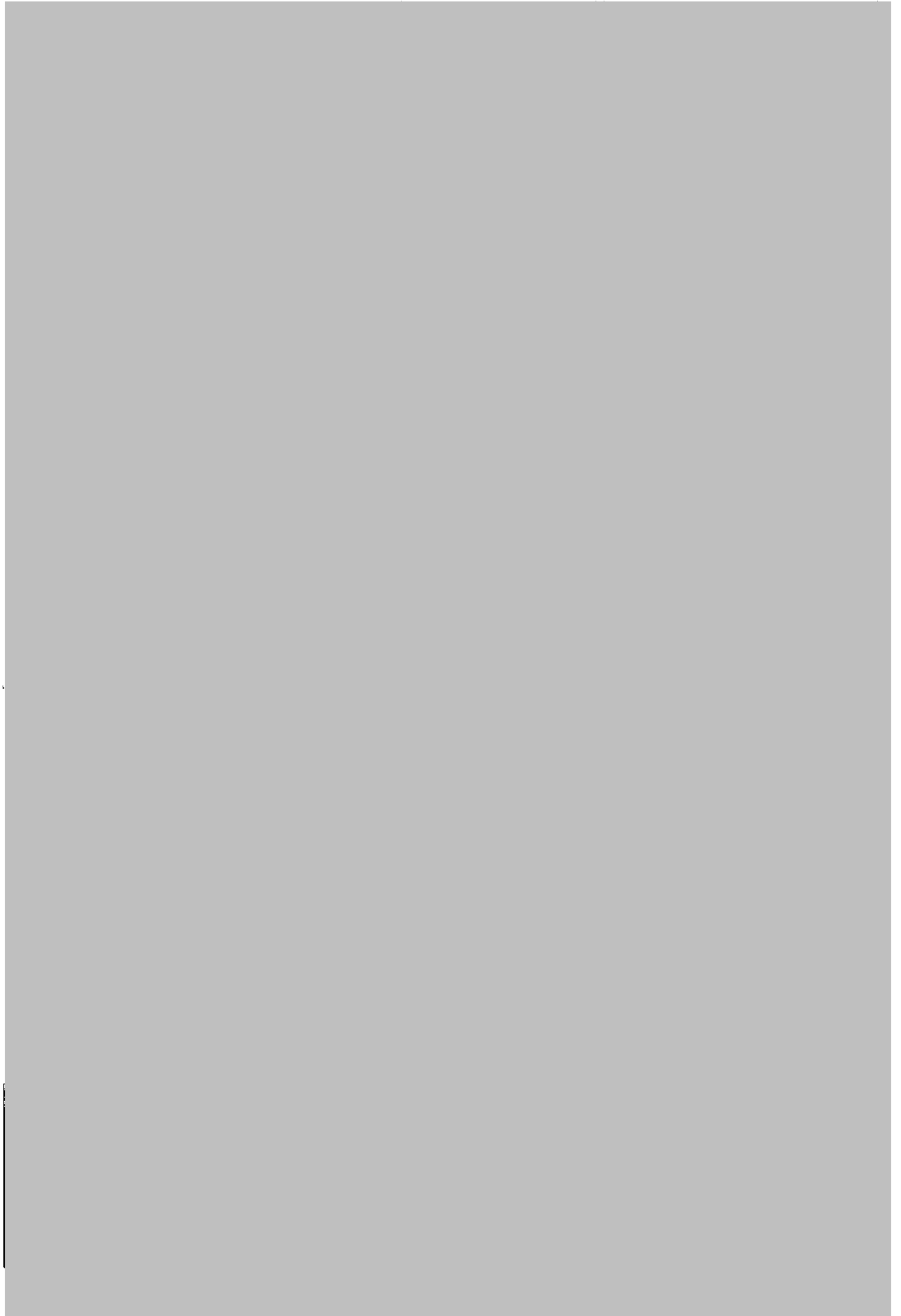

The first part of the paper discusses the importance of understanding the cultural context of the research. It highlights the need for researchers to be sensitive to the values and beliefs of the communities they are studying. This is particularly important in the field of education, where cultural differences can significantly impact learning outcomes.

The second part of the paper focuses on the methodology used in the study. It describes the qualitative approach adopted, which involves in-depth interviews and focus group discussions. The researchers aimed to explore the experiences and perceptions of the participants, rather than testing a specific hypothesis.

The third part of the paper presents the findings of the study. It discusses the various themes that emerged from the data, such as the role of family in education and the influence of community norms. The researchers found that there were significant differences in the way that different cultural groups viewed education and learning.

The fourth part of the paper discusses the implications of the findings for practice. It suggests that educators and policymakers should take into account the cultural context of their students and communities when designing educational programs. This could involve providing additional support for students from disadvantaged backgrounds or incorporating culturally relevant content into the curriculum.

The final part of the paper concludes the study and offers some thoughts for future research. The researchers acknowledge the limitations of their study and suggest that further research is needed to explore the complex relationship between culture and education.

## เอกสารแนบที่ 51

บันทึกการตรวจประเมินด้านอนามัยสิ่งแวดล้อม











Figure 1. The flowchart of the study design. The study was conducted in two phases. In the first phase, a total of 1000 patients were screened for the presence of the *BRCA1* gene mutation. In the second phase, the 1000 patients were screened for the presence of the *BRCA2* gene mutation. The results of the screening are shown in the table below.

## เอกสารแนบที่ 52

แผนการดูแลรักษาระบบระบายอากาศ



| แยกอาคาร              | ลำดับ                          | รายการอุปกรณ์ถึงกำหนด PM   | ประเภทงาน         | กำหนดการ          | ผู้รับผิดชอบ  | ผลการตรวจเช็ค |  | บันทึกสาเหตุอื่นๆ                           |
|-----------------------|--------------------------------|--|-------------------|-------------------|---------------|---------------|--|---|
|                       |                                |  |                   |                   |               | เสร็จ         | ค้าง                                   |   |
| อาคาร A               | 1.ระบบสถาปัตยกรรม              |  |                   |                   |               |               |  |   |
|                       | 1.1                            | PM ลิฟต์และบันไดเลื่อนลิฟต์คัมมิตี                                 | SA                | 23 พ.ค 67         | HITACHI       |               |  | PM ทุก 1 เดือน                              |
|                       | 1.2                            | ติดตามงานค้ำ TPC   |                   | พ.ค 67            | TPC           |               |  | กำหนดแล้วเสร็จ 31/5/67                      |
|                       | 2.ระบบไฟฟ้าและสื่อสาร          |  |                   |                   |               |               |  |   |
|                       | 2.1                            | Lighting control system ทำความสะอาดตู้และเช็คความเรียบร้อย         | E                 | 3 พ.ค 67          | CGH/MTN       |               |  | PM ทุก 1 เดือน                              |
|                       | 2.2                            | PUBLIC SOUND ADDRESS SYSTEMทำความสะอาดตู้ CONTROLเช็คความเรียบร้อย | C                 | 6 พ.ค 67          | CGH/MTN       |               |  | PM ทุก 1 เดือน                              |
|                       | 2.3                            | ACCESS CONTROL SYSTEMทำความสะอาดตู้ CONTROL และเช็คความเรียบร้อย   | C                 | 10 พ.ค 67         | CGH/MTN       |               |  | PM ทุก 1 เดือน                              |
|                       | 2.4                            | NURSE CALL SYSTEMทำความสะอาดตู้ RACK และเช็คความเรียบร้อย          | C                 | 21 พ.ค 67         | CGH/MTN       |               |  | PM ทุก 1 เดือน                              |
|                       | 2.5                            | NURSE CALL SYSTEMทำความสะอาดตู้ RACK และเช็คความเรียบร้อย          | C                 | 21 พ.ค 67         | เดียวของโศกาส |               |  | PM ทุก 4 เดือน                              |
|                       | 2.6                            | MASTER CLOCK SYSTEMทำความสะอาดตู้ CONTROL และเช็คความเรียบร้อย     | C                 | 13 พ.ค 67         | CGH/MTN       |               |  | PM ทุก 1 เดือน                              |
|                       | 2.7                            | PM โคมไฟฉุกเฉิน  | E                 | 25 พ.ค 67         | CGH/MTN       |               |  | PM ทุก 1 เดือน /ไม่เกิน 25 ของทุกเดือน      |
|                       | 2.8                            | Test Run Generator   | E                 | 5,12,19,26 พ.ค 67 | CGH/MTN       |               |  | Test Run ทุก 1 สัปดาห์                      |
|                       | 2.9                            | PM Test Run Generator ถึงรอบเปลี่ยนถ่ายของเหลว ครั้งล่าสุด 5 เม.ย  | E                 | พ.ค 67            | Cummin        |               |  | PM ทุก 3 เดือน                              |
|                       | 3.ระบบดับเพลิงป้องกันเพลิงไหม้ |  |                   |                   |               |               |  |   |
|                       | 3.1                            | FIRE ALARM SYSTEM ทำความสะอาดตู้ CONTROL และเช็คความเรียบร้อย      | F                 | พ.ค 67            | TPC           |               |  | PM ทุก 6 เดือน                              |
|                       | 3.2                            | Test Run Fire Pump   | F                 | 5,12,19,26 พ.ค 67 | CGH/MTN       |               |  | Test Run ทุก 1 สัปดาห์                      |
|                       | 3.3                            | PM ถังดับเพลิงเดือนละ 1 ครั้ง                                      | F                 | 25 พ.ค 67         | CGH/MTN       |               |  | PM ทุก 1 เดือน /ไม่เกิน 25 ของทุกเดือน      |
|                       | 3.4                            | PM Fire Pump /ถึงรอบเปลี่ยนถ่ายของเหลว ครั้งล่าสุด 5 เม.ย 66       | F                 | พ.ค 67            | CGH/MTN       |               |  | รอบเปลี่ยนถ่ายของเหลว ครั้งล่าสุด 5 เม.ย 66 |
|                       | 4.ระบบปรับอากาศ                |  |                   |                   |               |               |  |   |
|                       | 4.1                            | ล้าง HOOD  | A                 | 25 พ.ค 67         | CGH/MTN       |               |  | PM ทุก 1 เดือน                              |
|                       | 4.2                            | ล้าง CDU ชั้น 7  | A                 | 15,20 พ.ค 67      | CGH/MTN       |               |  | PM ทุก 3 เดือน                              |
|                       | 5.ระบบสุขาภิบาล                |  |                   |                   |               |               |  |   |
|                       | 5.1                            | ตรวจสอบระบบบำบัดน้ำเสีย  | S                 | 20 พ.ค 67         | CGH/MTN       |               |  | PM ทุก 1 เดือน                              |
|                       | 5.2                            | เก็บตัวอย่างน้ำเสียส่งการบำบัดในวิเคราะห์                          | S                 | 23 พ.ค 67         | SGS           |               |  | เดือนละ 1 ครั้ง                             |
|                       | 5.3                            | กำจัด ปดวก มด แมลง หนู   | S                 | 13,21 พ.ค 67      | GPS           |               |  | ทุก 1 เดือน/เดือนละ 2 ครั้ง                 |
|                       | 5.4                            | ล้างท่อไรวันแผ่นกักอากาศ   | S                 | 30 พ.ค 67         | CGH/MTN       |               |  | เดือนละ 1 ครั้ง                             |
|                       | 5.5                            | ล้างบ่อพักน้ำใต้ดินและศาลาพิลา                                     | S                 | 9,24 พ.ค 67       | CGH/MTN       |               |  | เดือนละ 1 ครั้ง                             |
|                       | 6.ระบบแก๊สทางการแพทย์          |  |                   |                   |               |               |  |   |
|                       | 7.งานทั่วไปอื่นๆ               |  |                   |                   |               |               |  |   |
| 7.1                   | ตรวจสอบลานจอดรถ 3              | O  | 4,11,18,25 พ.ค 67 | CGH/MTN           |               |               | ทุก 1 สัปดาห์                          |   |
| 7.2                   | รายงานมาตรการสิ่งแวดล้อม EIA   | O  | พ.ค 67            | CGH/MTN           |               |               | กำหนดแล้วเสร็จ 31/5/67                 |   |
| อาคาร B               | 1.ระบบสุขาภิบาล                |  |                   |                   |               |               |  |   |
|                       | 1.1                            | กำจัด ปดวก มด แมลง หนู (เดือนละ 2 ครั้ง)                           | S                 | 13,21 พ.ค 67      | GPS           |               |  | ทุก 1 เดือน/เดือนละ 2 ครั้ง                 |
|                       | 2.ระบบสถาปัตยกรรม              |  |                   |                   |               |               |  |   |
|                       | 2.1                            | ลิฟต์  | SA                | 11 พ.ค 67         | บ.จ.ร.ิติน    |               |  | PM ทุก 1 เดือน                              |
|                       | 3.ระบบปรับอากาศ                |  |                   |                   |               |               |  |   |
|                       | 3.1                            | ระบบปรับอากาศ ล้างแอร์ 8 ตัว                                       | A                 | 8,12,17,19 พ.ค 67 | CGH/MTN       |               |  | PM ทุก 1 เดือน                              |
|                       | 4.ระบบไฟฟ้าและสื่อสาร          |  |                   |                   |               |               |  |   |
|                       | 4.1                            | PM โคมไฟฉุกเฉิน  | E                 | 25 พ.ค 67         | CGH/MTN       |               |  | PM ทุก 1 เดือน /ไม่เกิน 25 ของทุกเดือน      |
|                       | 4.2                            | PUBLIC SOUND ADDRESS SYSTEMทำความสะอาดตู้                          | C                 | 6 พ.ค 67          | CGH/MTN       |               |  | PM ทุก 1 เดือน                              |
|                       | 5.ระบบดับเพลิงป้องกันเพลิงไหม้ |  |                   |                   |               |               |  |   |
| 5.1                   | PM ถังดับเพลิง/เดือนละ 1 ครั้ง | F  | 25 พ.ค 67         | CGH/MTN           |               |               | PM ทุก 1 เดือน /ไม่เกิน 25 ของทุกเดือน |   |
| 5.2                   | PM FIRE ALARM SYSTE            | F  | 14 พ.ค 67         | Brutech           |               |               | PM ทุก 6 เดือน                         |   |
| 6.ระบบแก๊สทางการแพทย์ |                                |  |                   |                   |               |               |  |   |



แผนงานบำรุงรักษาอุปกรณ์งานระบบอาคาร โครงการก่อสร้างโรงพยาบาล ซีจีเอส ลำลูกกา

[illegible]

## เอกสารแนบที่ 53

รายงานการปฏิบัติงานช่างซ่อมบำรุงประจำวัน

[illegible]



รายการตรวจความพร้อมใช้งาน วันที่ 29 มิถุนายน 2567

| ตรวจสอบความพร้อมใช้งาน (กรณีเช่า 08.00N.)                    |                             |                 |                                 |                                | งานการ |                     |
|--|-----------------------------|-----------------|---------------------------------|--------------------------------|--------|---------------------|
| รายการตรวจสอบ  | ปริมาณ                      | หน่วย           | อื่นๆ                           | รายการตรวจสอบ                  | ปริมาณ | STD                 |
| ค่าไฟฟ้ (มาตร B) ค่าเฉลี่ย (วันละ 1 ครั้ง) = 374 หน่วย       | 381                         | หน่วย           |                                 | เครื่องกำเนิดไฟฟ้า GEN         | 680    | ลิตร (STD 1,000 L.) |
| ค่าปรับระบบ (มาตร A) ค่าเฉลี่ย (วันละ 1 ครั้ง) = 22 หน่วย    | 34                          | หน่วย           |                                 | เครื่องผลิตน้ำดื่ม FRP         | 310    | ลิตร (STD 600 L.)   |
| ค่าปรับระบบ (มาตร B) ค่าเฉลี่ย (วันละ 1 ครั้ง) = 3 หน่วย     | 3                           | หน่วย           |                                 | ถังเก็บน้ำดื่ม                 | 2,200  | ลิตร (STD 5,000 L.) |
| ค่าปรับระบบ (มาตร A) ค่าเฉลี่ย (วันละ 1 ครั้ง) = 5,806 หน่วย | 5,806                       | หน่วย           |                                 | น้ำดื่มบรรจุขวดมาตร A          | 510    | ลิตร (STD 992 ลิตร) |
| ค่าปรับระบบ (มาตร B) ค่าเฉลี่ย (วันละ 1 ครั้ง) = 5,806 หน่วย |                             | หน่วย           |                                 | น้ำดื่มบรรจุขวดมาตร B          | 3      | ลิตร (STD 10 ลิตร)  |
| ค่าปรับระบบ (มาตร A) ค่าเฉลี่ย (วันละ 1 ครั้ง) = 5,806 หน่วย | 2                           | หน่วย           |                                 | ถังเก็บน้ำดื่ม                 | 180    | ลิตร (STD 170 ลิตร) |
| ค่าปรับระบบ (มาตร B) ค่าเฉลี่ย (วันละ 1 ครั้ง) = 5,806 หน่วย |                             | หน่วย           |                                 | UPS สลัก A (UPS1, UPS2, UPS 3) | 3      | 9 KW                |
| O2 (มาตร B)  | In use: 10 ลิตร             | Spare: 7 ลิตร   | Empty: 1 ลิตร                   | ถังเก็บน้ำดื่ม                 | 20/22  | °C (22-24°C)        |
| (ถังเก็บน้ำดื่ม TOTAL 24 ลิตร)                               | Left: 1300 psi              | Right: 860 psi  | Line: 86 psi                    | ถังเก็บน้ำดื่ม                 | 43/59  | °C (22-24°C)        |
| O2 (มาตร A)  | Volume (ลิตร) สูงสุดที่เก็บ | 118             | Refill (psi) (Standard <250psi) | ถังเก็บน้ำดื่ม                 | 25     | °C (22-24°C)        |
| ถังเก็บน้ำดื่มมาตร A   | In use: 28 ลิตร             | Spare: 7 ลิตร   | Refill 0 ลิตร                   | ถังเก็บน้ำดื่ม                 | 47     | °C (22-24°C)        |
| TOTAL 42 ลิตร (ถังเก็บน้ำดื่มมาตร A)                         | Left: 1638 psi              | Right: 1450 psi | Line: 54 psi                    | ถังเก็บน้ำดื่ม                 |        |                     |
| ถังเก็บน้ำดื่มมาตร B   | In use: 8 ลิตร              | Spare: 3 ลิตร   | Refill: 0 ลิตร                  | ถังเก็บน้ำดื่ม                 |        |                     |
| N2 (ถังเก็บน้ำดื่มมาตร A)                                    | Left: 865 psi               | Right: 924 psi  | Line: 54 psi                    | ถังเก็บน้ำดื่ม                 |        |                     |
| (TOTAL 12 ลิตร)  | In use: 1 ลิตร              | Spare: 2 ลิตร   | Refill 0 ลิตร                   | ถังเก็บน้ำดื่ม                 |        |                     |
| N2 (ถังเก็บน้ำดื่มมาตร A) TOTAL 3 ลิตร                       | In use: 5 ลิตร              | Spare: 4 ลิตร   | Refill 0 ลิตร                   | ถังเก็บน้ำดื่ม                 |        |                     |
| O2 (มาตร B) (มาตร A) TOTAL 9 ลิตร                            | In use: 5 ลิตร              | Spare: 4 ลิตร   | Refill 0 ลิตร                   | ถังเก็บน้ำดื่ม                 |        |                     |

ดำเนินการโดยผู้ปฏิบัติงานระบบปรับอากาศ วันที่ 30 / มิถุนายน 2567

ดำเนินการโดยผู้ปฏิบัติงานระบบปรับอากาศ วันที่ 30 / มิถุนายน 2567

## เอกสารแนบที่ 54

คู่มือการใช้อุปกรณ์ประกอบและสิ่งอำนวยความสะดวกต่าง ๆ



## การดูแลรักษาเครื่องมีระบบปรับอากาศและระบายอากาศเบื้องต้น

โครงการ โรงพยาบาล ซีจีเอส ลำลูกกา  
แผนกซ่อมบำรุง ฝ่ายอาคารสถานที่

### เครื่องปรับอากาศแบบ Duct Type



- ทำความสะอาดหน้า Grill ของหัวจ่ายลม
- ทำความสะอาดหน้า Grill ของช่องลมกลับ
- ทำความสะอาด Filter หน้าคอยล์เย็น
- ทำการปิดเครื่องเมื่อไม่ใช้งานเพื่อช่วยประหยัดพลังงาน
- ปรับอุณหภูมิให้เหมาะสม ไม่เย็นจนเกินไป เพื่อช่วยลดภาระการทำงานของคอมเพรสเซอร์ ลดปริมาณไฟฟ้า ช่วยประหยัดพลังงาน

### เครื่องปรับอากาศแบบ Wall Type



- ทำความสะอาด Filter หน้าคอยล์เย็น
- ทำความสะอาดหน้ากากกระจายลม (Louver)
- ทำความสะอาด Body ของเครื่อง
- ทำการปิดเครื่องเมื่อไม่ใช้งานเพื่อช่วยประหยัดพลังงาน
- ปรับอุณหภูมิให้เหมาะสม ไม่เย็นจนเกินไป เพื่อช่วยลดภาระการทำงานของคอมเพรสเซอร์ ลดปริมาณไฟฟ้า ช่วยประหยัดพลังงาน

### เครื่องปรับอากาศแบบ Convertible Type



- ทำความสะอาด Filter หน้าคอยล์เย็น
- ทำความสะอาดหน้ากากกระจายลม (Louver)
- ทำความสะอาด Body ของเครื่อง
- ทำการปิดเครื่องเมื่อไม่ใช้งานเพื่อช่วยประหยัดพลังงาน
- ปรับอุณหภูมิให้เหมาะสม ไม่เย็นจนเกินไป เพื่อช่วยลดภาระการทำงานของคอมเพรสเซอร์ ลดปริมาณไฟฟ้า ช่วยประหยัดพลังงาน



THANK YOU

รายการสิ่งอำนวยความสะดวกภายในห้องผู้ป่วยใน

1. ระบบ Nurse Call
2. ระบบปรับอากาศ
3. เครื่องทำน้ำอุ่น

คู่มือการใช้อุปกรณ์ประกอบและสิ่งอำนวยความสะดวกต่าง ๆ  
ภายในห้องพักรับผู้ป่วยใช้บริการห้องผู้ป่วยใน

โรงพยาบาลซีจีเอช ลำลูกกา

#### 1. ระบบ Nurse Call

ผลิตภัณฑ์ : SCHRACK SECONET

ระบบ Nurse Call คือ ระบบสำหรับการสื่อสารระหว่างผู้ป่วยกับผู้ดูแล เพื่อที่จะช่วยสร้างความไว้วางใจให้กับผู้ป่วย โดยเฉพาะในยามฉุกเฉิน เมื่อผู้ป่วยต้องการความช่วยเหลือ ผู้ดูแลจะสามารถทราบได้ทันที และสามารถเข้าถึงจุดที่ต้องการความช่วยเหลือได้อย่างรวดเร็ว



## NURSE CALL SYSTEM

SCHIRACH  
SECURITY

### Patient Terminal (PAT-L)

อุปกรณ์ชุดหัวเตียงผู้ป่วย

- ติดตั้งบริเวณหัวเตียงในห้องพักผู้ป่วย
- มีปุ่มกด 2 จุดเพื่อใช้เรียกพยาบาล
- มีหน้าจอแสดงสถานะการกดเรียก
- สามารถสื่อสารกับ Staff terminal ได้



หมายเหตุ : สามารถควบคุมการเปิด-ปิดไฟได้ 2 Circuit  
(แต่ไฟที่ใช้ในโครงการนี้)



## NURSE CALL SYSTEM

SCHIRACH  
SECURITY

### Connection module (SM-B)

อุปกรณ์เชื่อมต่อกับ BT-B

- ติดตั้งบริเวณหัวเตียงในห้องพักผู้ป่วย
- มีตัวรับสำหรับอุปกรณ์หัวเตียง
- มีปุ่มกดเรียก และปุ่มยกเลิกการกดเรียก
- มีตัวรับสำหรับอุปกรณ์แพทย์ IV PUMP



## NURSE CALL SYSTEM

SCHIRACH  
SECURITY

### Patient Terminal (BT-B)

อุปกรณ์ชุดหัวเตียงผู้ป่วย (แบบไม่สนทนา)

- ติดตั้งบริเวณหัวเตียงในห้องพักผู้ป่วย
- มีปุ่มกด 2 จุดเพื่อเรียกพยาบาล



หมายเหตุ : สามารถควบคุมการเปิด-ปิดไฟได้ 2 Circuit  
(แต่ไฟที่ใช้ในโครงการนี้)



## NURSE CALL SYSTEM

SCHIRACH  
SECURITY

### Cancel button (ZTD-B)

อุปกรณ์กดเรียกพยาบาลพร้อมปุ่มกดยกเลิกในตัว

- ติดตั้งบริเวณภายในห้องพัก
- ปุ่มกดสีเขียวเพื่อแสดงตัวพยาบาลและยกเลิกการเรียกพยาบาล
- ปุ่มกดสีน้ำเงินเพื่อเรียกคุณหมอและแสดงตัวคุณหมอ
- มีจอแสดงหมายเลขห้องที่มีการขอความช่วยเหลือพยาบาล





## NURSE CALL SYSTEM

SCHACK  
SYSTEM

### Pull button (ZTB-IO)

สวิตช์เชือกดึงขอความช่วยเหลือ

- ติดตั้งบริเวณห้องน้ำ

- มีสายดึงสำหรับผู้ป่วยเพื่อขอความช่วยเหลือ



## รุ่นที่รุ่น BRC1E62 , BRC1E63

ปุ่มเลือกโหมดการใช้งาน

จอแสดงผล LCD

ปุ่มปรับอุณหภูมิ / เลื่อนตำแหน่ง

หลอดไฟแสดงการทำงาน (สีเขียว)

ปุ่มเปิด / ปิดเครื่อง

ปุ่มเมนู/ตกลง

ปุ่มยกเลิก

ปุ่มปรับความเร็วพัดลม

วิธีเลือกโหมดใช้งาน



15

## 2. ระบบปรับอากาศ

ผลิตภัณฑ์ : Daikin

ระบบปรับอากาศ คือ ระบบที่ทำหน้าที่ปรับสภาพของอากาศและอุณหภูมิของอากาศภายในพื้นที่นั้น ๆ ให้เหมาะสมกับสภาวะที่ผู้ใช้ต้องการ

## การแสดงผล

โหมดการทำงาน



พัดลม/  
บานสวิง

อุณหภูมิที่ตั้งค่า

### ขั้นตอนเปิดเครื่องปรับอากาศ

- (1) เปิดเครื่องปรับอากาศ
- (2) ปรับโหมดการทำงาน (เปลี่ยนเป็น Cooling เพื่อทำความเย็น)
- (3) ปรับพัดลม/บานสวิง ว่าต้องการ
- (4) ปรับอุณหภูมิ ว่าต้องการ

### ขั้นตอนปิดเครื่องปรับอากาศ

- (1) ปิดเครื่องปรับอากาศ
- หมายเหตุ : โหมดนี้จะดับไปแต่หน้าจอ  
ยังแสดงเลขบนมือเดิม

16



ผลิตภัณฑ์ : STIEBEL WS-45E



โรงพยาบาลซีอีเอต์ ลำลูกกา มีการบริการระบบกายภาพอย่างสม่ำเสมอ เพื่อความสะดวกสบายและ  
ความปลอดภัยของผู้รับบริการ ได้แก่

- บล็อกระบบอากาศ, ห่อ, ห่ออากาศ, การติดตั้งเครื่องปรับอากาศ, พัดลม, เครื่องทำไอน้ำ, เครื่องทำน้ำเย็น
- ดำเนินการตามรายการงานตามคำสั่งผู้ผลิต
- ทำงานตามแผนการบำรุงรักษาประจำปี
- ตรวจสอบสถานะและการเปลี่ยนวาล์วอัตโนมัติและวาล์วขึ้น, พัดลม, เครื่องมือวัด, แอคชูเอเตอร์ และอุปกรณ์ทำ
- ความเย็น
- การตรวจสอบระยะเวลาของการทดสอบทางมาตริยและการทำงานของอุปกรณ์และแอกชูเอเตอร์
- การตรวจสอบอุปกรณ์ที่ใหม่ในห่ออากาศ, อุปกรณ์ติดตั้งที่ระบบระบายอากาศหรือการติดตั้งสิ่งแปลกปลอมเพื่อหลีกเลี่ยง
- ห่อไอเย็นหรืออุปกรณ์ดับเพลิงอุปกรณ์อื่นในห่อสำหรับปฏิบัติการระบายอากาศในกรณีเกิดอัคคีภัย (ปีละครั้ง)
- ตรวจสอบการทำงานและการบริการของการควบคุมอัตโนมัติของระบบระบายอากาศ
- การตรวจสอบอุปกรณ์และการทำงานของเครื่องปรับอากาศและเครื่องปรับอากาศและเครื่องทำความเย็นการ
- บำรุงรักษาและการบริการเพื่อให้อยู่ในระดับที่จำเป็นของสารทำความเย็น
- บันทึกผลการตรวจสอบพารามิเตอร์ข้อบกพร่องที่ระบบการทำงาน

## เอกสารแนบที่ 55

บันทึกการตรวจสอบช่องระบายอากาศ







## Preventive Maintenance Report For Ventilation Fan & Exhaust Fan

โรงพยาบาล CGH เชียงใหม่

[illegible]
$$I = I_0 \exp(-\alpha \cdot \text{distance})$$
[illegible]

## Preventive Maintenance Report For Ventilation Fan & Exhaust Fan

### Isomirine oxazolin

point = normal; (y0, C = Clearance(14, 10, 2.278)) A = Age(20, 17, 15.5) L = L(10, 10, 10, 10)

—

[illegible]

# Preventive Maintenance Report For Ventilation Fan & Exhaust Fan

ศูนย์  
โครงการพัฒนาระบบคอมพิวเตอร์

$$x^d = \text{trace}(x) = \sum_{i=1}^d x_{ii} = \sum_{i=1}^d \sum_{j=1}^d x_{ij} \delta_{ij} = \sum_{i,j=1}^d x_{ij} \delta_{ij} = \text{trace}(x \mathbf{I}) = \text{trace}(\mathbf{I} x) = \text{trace}(x) = x^d$$
[illegible]

## Preventive Maintenance Report For Ventilation Fan & Exhaust Fan

1997, 1998, 1999, 2000, 2001, 2002, 2003, 2004, 2005, 2006, 2007, 2008, 2009, 2010, 2011, 2012, 2013, 2014, 2015, 2016, 2017, 2018, 2019, 2020, 2021, 2022, 2023, 2024, 2025, 2026, 2027, 2028, 2029, 2030, 2031, 2032, 2033, 2034, 2035, 2036, 2037, 2038, 2039, 2040, 2041, 2042, 2043, 2044, 2045, 2046, 2047, 2048, 2049, 2050, 2051, 2052, 2053, 2054, 2055, 2056, 2057, 2058, 2059, 2060, 2061, 2062, 2063, 2064, 2065, 2066, 2067, 2068, 2069, 2070, 2071, 2072, 2073, 2074, 2075, 2076, 2077, 2078, 2079, 2080, 2081, 2082, 2083, 2084, 2085, 2086, 2087, 2088, 2089, 2090, 2091, 2092, 2093, 2094, 2095, 2096, 2097, 2098, 2099, 2100, 2101, 2102, 2103, 2104, 2105, 2106, 2107, 2108, 2109, 2110, 2111, 2112, 2113, 2114, 2115, 2116, 2117, 2118, 2119, 2120, 2121, 2122, 2123, 2124, 2125, 2126, 2127, 2128, 2129, 2130, 2131, 2132, 2133, 2134, 2135, 2136, 2137, 2138, 2139, 2140, 2141, 2142, 2143, 2144, 2145, 2146, 2147, 2148, 2149, 2150, 2151, 2152, 2153, 2154, 2155, 2156, 2157, 2158, 2159, 2160, 2161, 2162, 2163, 2164, 2165, 2166, 2167, 2168, 2169, 2170, 2171, 2172, 2173, 2174, 2175, 2176, 2177, 2178, 2179, 2180, 2181, 2182, 2183, 2184, 2185, 2186, 2187, 2188, 2189, 2190, 2191, 2192, 2193, 2194, 2195, 2196, 2197, 2198, 2199, 2200, 2201, 2202, 2203, 2204, 2205, 2206, 2207, 2208, 2209, 2210, 2211, 2212, 2213, 2214, 2215, 2216, 2217, 2218, 2219, 2220, 2221, 2222, 2223, 2224, 2225, 2226, 2227, 2228, 2229, 2230, 2231, 2232, 2233, 2234, 2235, 2236, 2237, 2238, 2239, 2240, 2241, 2242, 2243, 2244, 2245, 2246, 2247, 2248, 2249, 2250, 2251, 2252, 2253, 2254, 2255, 2256, 2257, 2258, 2259, 2260, 2261, 2262, 2263, 2264, 2265, 2266, 2267, 2268, 2269, 2270, 2271, 2272, 2273, 2274, 2275, 2276, 2277, 2278, 2279, 2280, 2281, 2282, 2283, 2284, 2285, 2286, 2287, 2288, 2289, 2290, 2291, 2292, 2293, 2294, 2295, 2296, 2297, 2298, 2299, 2300, 2301, 2302, 2303, 2304, 2305, 2306, 2307, 2308, 2309, 2310, 2311, 2312, 2313, 2314, 2315, 2316, 2317, 2318, 2319, 2320, 2321, 2322, 2323, 2324, 2325, 2326, 2327, 2328, 2329, 2330, 2331, 2332, 2333, 2334, 2335, 2336, 2337, 2338, 2339, 2340, 2341, 2342, 2343, 2344, 2345, 2346, 2347, 2348, 2349, 2350, 2351, 2352, 2353, 2354, 2355, 2356, 2357, 2358, 2359, 2360, 2361, 2362, 2363, 2364, 2365, 2366, 2367, 2368, 2369, 2370, 2371, 2372, 2373, 2374, 2375, 2376, 2377, 2378, 2379, 2380, 2381, 2382, 2383, 2384, 2385, 2386, 2387, 2388, 2389, 2390, 2391, 2392, 2393, 2394, 2395, 2396, 2397, 2398, 2399, 2400, 2401, 2402, 2403, 2404, 2405, 2406, 2407, 2408, 2409, 2410, 2411, 2412, 2413, 2414, 2415, 2416, 2417, 2418, 2419, 2420, 2421, 2422, 2423, 2424, 2425, 2426, 2427, 2428, 2429, 2430, 2431, 2432, 2433, 2434, 2435, 2436, 2437, 2438, 2439, 2440, 2441, 2442, 2443, 2444, 2445, 2446, 2447, 2448, 2449, 2450, 2451, 2452, 2453, 2454, 2455, 2456, 2457, 2458, 2459, 2460, 2461, 2462, 2463, 2464, 2465, 2466, 2467, 2468, 2469, 2470, 2471, 2472, 2473, 2474, 2475, 2476, 2477, 2478, 2479, 2480, 2481, 2482, 2483, 2484, 2485, 2486, 2487, 2488, 2489, 2490, 2491, 2492, 2493, 2494, 2495, 2496, 2497, 2498, 2499, 2500, 2501, 2502, 2503, 2504, 2505, 2506, 2507, 2508, 2509, 2510, 2511, 2512, 2513, 2514, 2515, 2516, 2517, 2518, 2519, 2520, 2521, 2522, 2523, 2524, 2525, 2526, 2527, 2528, 2529, 2530, 2531, 2532, 2533, 2534, 2535, 2536, 2537, 2538, 2539, 2540, 2541, 2542, 2543, 2544, 2545, 2546, 2547, 2548, 2549, 2550, 2551, 2552, 2553, 2554, 2555, 2556, 2557, 2558, 2559, 2560, 2561, 2562, 2563, 2564, 2565, 2566, 2567, 2568, 2569, 2570, 2571, 2572, 2573, 2574, 2575, 2576, 2577, 2578, 2579, 2580, 2581, 2582, 2583, 2584, 2585, 2586, 2587, 2588, 2589, 2590, 2591, 2592, 2593, 2594, 2595, 2596, 2597, 2598, 2599, 2600, 2601, 2602, 2603, 2604, 2605, 2606, 2607, 2608, 2609, 2610, 2611, 2612, 2613, 2614, 2615, 2616, 2617, 2618, 2619, 2620, 2621, 2622, 2623, 2624, 2625, 2626, 2627, 2628, 2629, 2630, 2631, 2632, 2633, 2634, 2635, 2636, 2637, 2638, 2639, 2640, 2641, 2642, 2643, 2644, 2645, 2646, 2647, 2648, 2649, 2650, 2651, 2652, 2653, 2654, 2655, 2656, 2657, 2658, 2659, 2660, 2661, 2662, 2663, 2664, 2665, 2666, 2667, 2668, 2669, 2670, 2671, 2672, 2673, 2674, 2675, 2676, 2677, 2678, 26

1000

[illegible]

## Preventive Maintenance Report For Ventilation Fan & Exhaust Fan

המחלקה לבריאות הציבור

Figure 1. The study area. The map shows the location of the study area in the north-east of Iran. The map also shows the location of the study area in the north-east of Iran. The map also shows the location of the study area in the north-east of Iran.

[illegible]

## Preventive Maintenance Report For Ventilation Fan & Exhaust Fan

1992

1.  $\mathcal{F}$  is a  $\sigma$ -algebra on  $\Omega$ .

| Date |       | Time |      | Location |          | Weather   |        | Wind      |       | Sea    |           | Temperature |     | Humidity |         | Pressure |        | Visibility |        | Remarks |        |
|------|-------|------|------|----------|----------|-----------|--------|-----------|-------|--------|-----------|-------------|-----|----------|---------|----------|--------|------------|--------|---------|--------|
| Day  | Month | Year | Hour | Minute   | Latitude | Longitude | Clouds | Direction | Speed | Height | Direction | Speed       | Air | Sea      | Surface | At 10m   | At 20m | At 30m     | At 40m | At 50m  | At 60m |
| 187  | 188   | 189  | 190  | 191      | 192      | 193       | 194    | 195       | 196   | 197    | 198       | 199         | 200 | 201      | 202     | 203      | 204    | 205        | 206    | 207     | 208    |
| 187  | 188   | 189  | 190  | 191      | 192      | 193       | 194    | 195       | 196   | 197    | 198       | 199         | 200 | 201      | 202     | 203      | 204    | 205        | 206    | 207     | 208    |
| 187  | 188   | 189  | 190  | 191      | 192      | 193       | 194    | 195       | 196   | 197    | 198       | 199         | 200 | 201      | 202     | 203      | 204    | 205        | 206    | 207     | 208    |
| 187  | 188   | 189  | 190  | 191      | 192      | 193       | 194    | 195       | 196   | 197    | 198       | 199         | 200 | 201      | 202     | 203      | 204    | 205        | 206    | 207     | 208    |
| 187  | 188   | 189  | 190  | 191      | 192      | 193       | 194    | 195       | 196   | 197    | 198       | 199         | 200 | 201      | 202     | 203      | 204    | 205        | 206    | 207     | 208    |
| 187  | 188   | 189  | 190  | 191      | 192      | 193       | 194    | 195       | 196   | 197    | 198       | 199         | 200 | 201      | 202     | 203      | 204    | 205        | 206    | 207     | 208    |
| 187  | 188   | 189  | 190  | 191      | 192      | 193       | 194    | 195       | 196   | 197    | 198       | 199         | 200 | 201      | 202     | 203      | 204    | 205        | 206    | 207     | 208    |
| 187  | 188   | 189  | 190  | 191      | 192      | 193       | 194    | 195       | 196   | 197    | 198       | 199         | 200 | 201      | 202     | 203      | 204    | 205        | 206    | 207     | 208    |
| 187  | 188   | 189  | 190  | 191      | 192      | 193       | 194    | 195       | 196   | 197    | 198       | 199         | 200 | 201      | 202     | 203      | 204    | 205        | 206    | 207     | 208    |
| 187  | 188   | 189  | 190  | 191      | 192      | 193       | 194    | 195       | 196   | 197    | 198       | 199         | 200 | 201      | 202     | 203      | 204    | 205        | 206    | 207     | 208    |
| 187  | 188   | 189  | 190  | 191      | 192      | 193       | 194    | 195       | 196   | 197    | 198       | 199         | 200 | 201      | 202     | 203      | 204    | 205        | 206    | 207     | 208    |
| 187  | 188   | 189  | 190  | 191      | 192      | 193       | 194    | 195       | 196   | 197    | 198       | 199         | 200 | 201      | 202     | 203      | 204    | 205        | 206    | 207     | 208    |
| 187  | 188   | 189  | 190  | 191      | 192      | 193       | 194    | 195       | 196   | 197    | 198       | 199         | 200 | 201      | 202     | 203      | 204    | 205        | 206    | 207     | 208    |
| 187  | 188   | 189  | 190  | 191      | 192      | 193       | 194    | 195       | 196   | 197    | 198       | 199         | 200 | 201      | 202     | 203      | 204    | 205        | 206    | 207     | 208    |
| 187  | 188   | 189  | 190  | 191      | 192      | 193       | 194    | 195       | 196   | 197    | 198       | 199         | 200 | 201      | 202     | 203      | 204    | 205        | 206    | 207     | 208    |
| 187  | 188   | 189  | 190  | 191      | 192      | 193       | 194    | 195       | 196   | 197    | 198       | 199         | 200 | 201      | 202     | 203      | 204    | 205        | 206    | 207     | 208    |
| 187  | 188   | 189  | 190  | 191      | 192      | 193       | 194    | 195       | 196   | 197    | 198       | 199         | 200 | 201      | 202     | 203      | 204    | 205        | 206    | 207     | 208    |
| 187  | 188   | 189  | 190  | 191      | 192      | 193       | 194    | 195       | 196   | 197    | 198       | 199         | 200 | 201      | 202     | 203      | 204    | 205        | 206    | 207     | 208    |
| 187  | 188   | 189  | 190  | 191      | 192      | 193       | 194    | 195       | 196   | 197    | 198       | 199         | 200 | 201      | 202     | 203      | 204    | 205        | 206    | 207     | 208    |
| 187  | 188   | 189  | 190  | 191      | 192      | 193       | 194    | 195       | 196   | 197    | 198       | 199         | 200 | 201      | 202     | 203      | 204    | 205        | 206    | 207     | 208    |
| 187  | 188   | 189  | 190  | 191      | 192      | 193       | 194    | 195       | 196   | 197    | 198       | 199         | 200 | 201      | 202     | 203      | 204    | 205        | 206    | 207     | 208    |
| 187  | 188   | 189  | 190  | 191      | 192      | 193       | 194    | 195       | 196   | 197    | 198       | 199         | 200 | 201      | 202     | 203      | 204    | 205        | 206    | 207     | 208    |
| 187  | 188   | 189  | 190  | 191      | 192      | 193       | 194    | 195       | 196   | 197    | 198       | 199         | 200 | 201      | 202     | 203      | 204    | 205        | 206    | 207     | 208    |
| 187  | 188   | 189  | 190  | 191      | 192      | 193       | 194    | 195       | 196   | 197    | 198       | 199         | 200 | 201      | 202     | 203      | 204    | 205        | 206    | 207     | 208    |
| 187  | 188   | 189  | 190  | 191      | 192      | 193       | 194    | 195       | 196   | 197    | 198       | 199         | 200 | 201      | 202     | 203      | 204    | 205        | 206    | 207     | 208    |
| 187  | 188   | 189  | 190  | 191      | 192      | 193       | 194    | 195       | 196   | 197    | 198       | 199         | 200 | 201      | 202     | 203      | 204    | 205        | 206    | 207     | 208    |
| 187  | 188   | 189  | 190  | 191      | 192      | 193       | 194    | 195       | 196   | 197    | 198       | 199         | 200 | 201      | 202     | 203      | 204    | 205        | 206    | 207     | 208    |
| 187  | 188   | 189  | 190  | 191      | 192      | 193       | 194    | 195       | 196   | 197    | 198       | 199         | 200 | 201      | 202     | 203      | 204    | 205        | 206    | 207     | 208    |
| 187  | 188   | 189  | 190  | 191      | 192      | 193       | 194    | 195       | 196   | 197    | 198       | 199         | 200 | 201      | 202     | 203      | 204    | 205        | 206    | 207     | 208    |
| 187  | 188   | 189  | 190  | 191      | 192      | 193       | 194    | 195       | 196   | 197    | 198       | 199         | 200 | 201      | 202     | 203      | 204    | 205        | 206    | 207     | 208    |
| 187  | 188   | 189  | 190  | 191      | 192      | 193       | 194    | 195       | 196   | 197    | 198       | 199         | 200 | 201      | 202     | 203      | 204    | 205        | 206    | 207     | 208    |
| 187  | 188   | 189  | 190  | 191      | 192      | 193       | 194    | 195       | 196   | 197    | 198       | 199         | 200 | 201      | 202     | 203      | 204    | 205        | 206    | 207     | 208    |
| 187  | 188   | 189  | 190  | 191      | 192      | 193       | 194    | 195       | 196   | 197    | 198       | 199         | 200 | 201      | 202     | 203      | 204    | 205        | 206    | 207     | 208    |
| 187  | 188   | 189  | 190  | 191      | 192      | 193       | 194    | 195       | 196   | 197    | 198       | 199         | 200 | 201      | 202     | 203      | 204    | 205        | 206    | 207     | 208    |
| 187  | 188   | 189  | 190  | 191      | 192      | 193       | 194    | 195       | 196   | 197    | 198       | 199         | 200 | 201      | 202     | 203      | 204    | 205        | 206    | 207     | 208    |
| 187  | 188   | 189  | 190  | 191      | 192      | 193       | 194    | 195       | 196   | 197    | 198       | 199         | 200 | 201      | 202     | 203      | 204    | 205        | 206    | 207     | 208    |
| 187  | 188   | 189  | 190  | 191      | 192      | 193       | 194    | 195       | 196   | 197    | 198       | 199         | 200 | 201      | 202     | 203      | 204    | 205        | 206    | 207     | 208    |
| 187  | 188   | 189  | 190  | 191      | 192      | 193       | 194    | 195       | 196   | 197    | 198       | 199         | 200 | 201      | 202     | 203      | 204    | 205        | 206    | 207     | 208    |
| 187  | 188   | 189  | 190  | 191      | 192      | 193       | 194    | 195       | 196   | 197    | 198       | 199         | 200 | 201      | 202     | 203      | 204    | 205        | 206    | 207     | 208    |
| 187  | 188   | 189  | 190  | 191      | 192      | 193       | 194    | 195       | 196   | 197    | 198       | 199         | 200 | 201      | 202     | 203      | 204    | 205        | 206    | 207     | 208    |
| 187  | 188   | 189  | 190  | 191      | 192      | 193       | 194    | 195       | 196   | 197    | 198       | 199         | 200 | 201      | 202     | 203      | 204    | 205        | 206    | 207     | 208    |
| 187  | 188   | 189  | 190  | 191      | 192      | 193       | 194    | 195       | 196   | 197    | 198       | 199         | 200 | 201      | 202     | 203      | 204    | 205        | 206    | 207     | 208    |
| 187  | 188   | 189  | 190  | 191      | 192      | 193       | 194    | 195       | 196   | 197    | 198       | 199         | 200 | 201      | 202     | 203      | 204    | 205        | 206    | 207     | 208    |
| 187  | 188   | 189  | 190  | 191      | 192      | 193       | 194    | 195       | 196   | 197    | 198       | 199         | 200 | 201      | 202     | 203      | 204    | 205        | 206    | 207     | 208    |
| 187  | 188   | 189  | 190  | 191      | 192      | 193       | 194    | 195       | 196   | 197    | 198       | 199         | 200 | 201      | 202     | 203      | 204    | 205        | 206    | 207     | 208    |
| 187  | 188   | 189  | 190  | 191      | 192      | 193       | 194    | 195       | 196   | 197    | 198       | 199         | 200 | 201      | 202     | 203      | 204    | 205        | 206    | 207     | 208    |
| 187  | 188   | 189  | 190  | 191      | 192      | 193       | 194    | 195       | 196   | 197    | 198       | 199         | 200 | 201      | 202     | 203      | 204    | 205        | 206    | 207     | 208    |
| 187  | 188   | 189  | 190  | 191      | 192      | 193       | 194    | 195       | 196   | 197    | 198       | 199         | 200 | 201      | 202     | 203      | 204    | 205        | 206    | 207     | 208    |
| 187  | 188   | 189  | 190  | 191      | 192      | 193       | 194    | 195       | 196   | 197    | 198       | 199         | 200 | 201      | 202     | 203      | 204    | 205        | 206    | 207     | 208    |
| 187  | 188   | 189  | 190  | 191      | 192      | 193       | 194    | 195       | 196   | 197    | 198       | 199         | 200 | 201      | 202     | 203      | 204    | 205        | 206    | 207     | 208    |
| 187  | 188   | 189  | 190  | 191      | 192      | 193       | 194    | 195       | 196   | 197    | 198       | 199         | 200 | 201      | 202     | 203      | 204    | 205        | 206    | 207     | 208    |
| 187  | 188   | 189  | 190  | 191      | 192      | 193       | 194    | 195       | 196   | 197    | 198       | 199         | 200 | 201      | 202     | 203      | 204    | 205        | 206    | 207     | 208    |
| 187  | 188   | 189  | 190  | 191      | 192      | 193       | 194    | 195       | 196   | 197    | 198       | 199         | 200 | 201      | 202     | 203      | 204    | 205        | 206    | 207     | 208    |
| 187  | 188   | 189  | 190  | 191      | 192      | 193       | 194    | 195       | 196   | 197    | 198       | 199         | 200 | 201      | 202     | 203      | 204    | 205        | 206    | 207     | 208    |
| 187  | 188   | 189  | 190  | 191      | 192      | 193       | 194    | 195       | 196   | 197    | 198       | 199         | 200 | 201      | 202     | 203      | 204    | 205        | 206    | 207     | 208    |
| 187  | 188   | 189  | 190  | 191      | 192      | 193       | 194    | 195       | 196   | 197    | 198       | 199         | 200 | 201      | 202     | 203      | 204    | 205        | 206    | 207     | 208    |
| 187  | 188   | 189  | 190  | 191      | 192      | 193       | 194    | 195       | 196   | 197    | 198       | 199         | 200 | 201      | 202     | 203      | 204    | 205        | 206    | 207     | 208    |
| 187  | 188   | 189  | 190  | 191      | 192      | 193       | 194    | 195       | 196   | 197    | 198       | 199         | 200 | 201      | 202     | 203      | 204    | 205        | 206    | 207     | 208    |
| 187  | 188   | 189  | 190  | 191      | 192      | 193       | 194    | 195       | 196   | 197    | 198       | 199         | 200 | 201      | 202     | 203      | 204    | 205        | 206    | 207     | 208    |
| 187  | 188   | 189  | 190  | 191      | 192      | 193       | 194    | 195       | 196   | 197    | 198       | 199         | 200 | 201      | 202     | 203      | 204    | 205        | 206    | 207     | 208    |
| 187  | 188   | 189  | 190  | 191      | 192      | 193       | 194    | 195       | 196   | 197    | 198       | 199         | 200 | 201      | 202     | 203      | 204    | 205        | 206    | 207     | 208    |
| 187  | 188   | 189  | 190  | 191      | 192      | 193       | 194    | 195       | 196   | 197    | 198       | 199         | 200 | 201      | 202     | 203      | 204    | 205        | 206    | 207     | 208    |
| 187  | 188   | 189  | 190  | 191      | 192      | 193       | 194    | 195       | 196   | 197    | 198       | 199         | 200 | 201      | 202     | 203      | 204    | 205        | 206    | 207     | 208    |
| 187  | 188   | 189  | 190  | 191      | 192      | 193       | 194    | 195       | 196   | 197    | 198       | 199         | 200 | 201      | 202     | 203      | 204    | 205        | 206    | 207     | 208    |
| 187  | 188   | 189  | 190  | 191      | 192      | 193       | 194    | 195       | 196   | 197    | 198       | 199         | 200 | 201      | 202     | 203      | 204    | 205        | 206    | 207     | 208    |
| 187  | 188   | 189  | 190  | 191      | 192      | 193       | 194    | 195       | 196   | 197    | 198       | 199         | 200 | 201      | 202     | 203      | 204    | 205        | 206    | 207     | 208    |
| 187  | 188   | 189  | 190  | 191      | 192      | 193       | 194    | 195       | 196   | 197    | 198       | 199         | 200 | 201      | 202     | 203      | 204    | 205        | 206    | 207     | 208    |
| 187  | 188   | 189  | 190  | 191      | 192      | 193       |        |           |       |        |           |             |     |          |         |          |        |            |        |         |        |





## เอกสารแนบที่ 56

การประชาสัมพันธ์ให้ความรู้แก่ผู้ที่เกี่ยวข้องและบุคลากรของ  
โครงการเกี่ยวกับการดูแลห้องพักรักษาตัวภายในโครงการ  
และการทำความสะอาดระบบระบายอากาศ

# รีโมทรุ่น BRC1E62 , BRC1E63

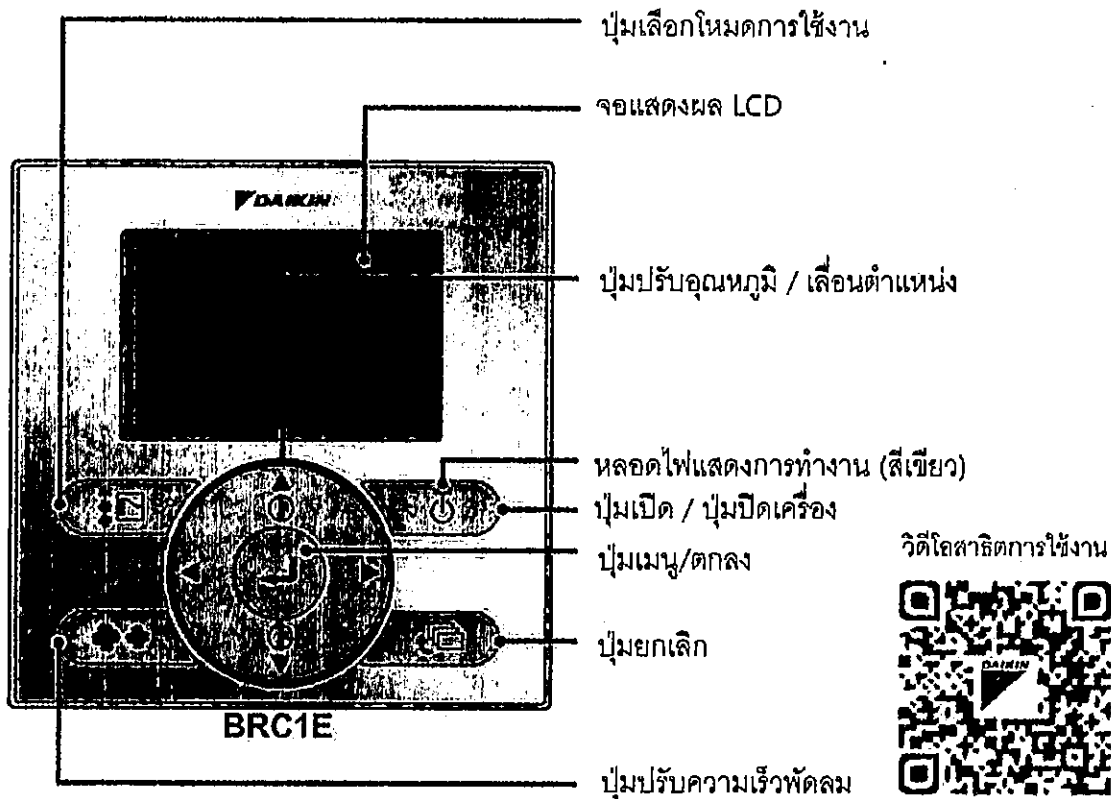

## การแสดงผล

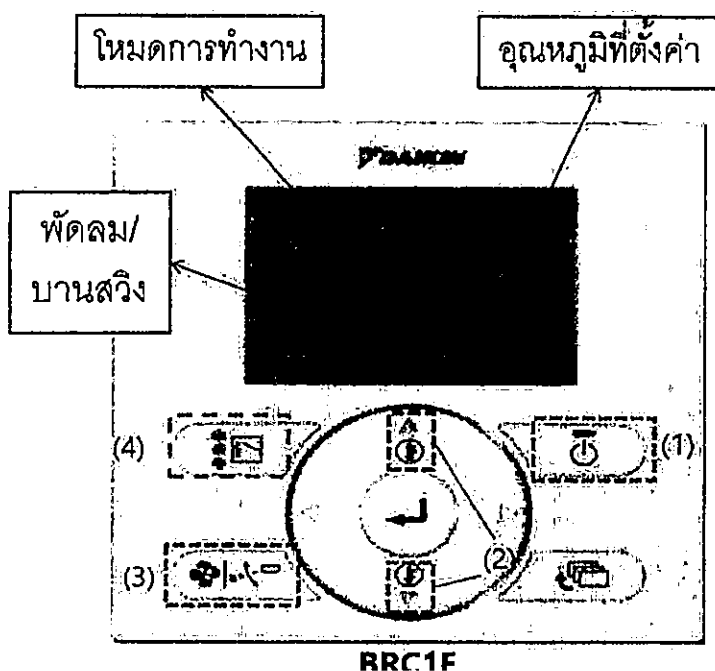

### ขั้นตอนเปิดเครื่องปรับอากาศ

- (1) เปิดเครื่องปรับอากาศ
- (2) ปรับโหมดการทำงาน (ปรับเป็น Cooling เพื่อทำความเย็น).
- (3) ปรับพัดลม/บานสวิง ถ้าต้องการ
- (4) ปรับอุณหภูมิ ถ้าต้องการ

### ขั้นตอนปิดเครื่องปรับอากาศ

- (1) ปิดเครื่องปรับอากาศ

หมายเหตุ : ไฟสีเขียวจะดับไปแต่หน้าจอ  
ยังแสดงผลเหมือนเดิม



## การใช้งานรีโมทคอนโทรล

### การใช้งานรีโมทคอนโทรล รุ่น BRC1E62, BRC1E63

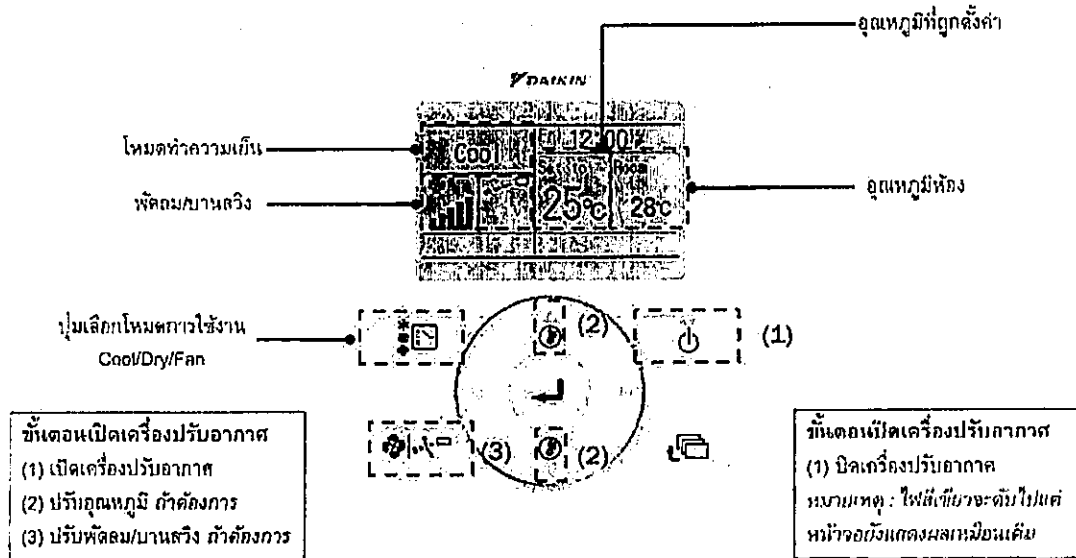

## การใช้งานรีโมทคอนโทรล

### ตัวเครื่องปรับอากาศ แบบฝังในฝ้ากระจายลมรอบทิศทาง

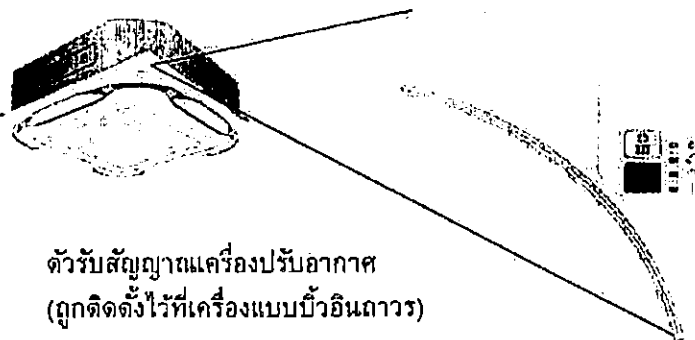

- สถานะเปิด (On Status)
- สถานะตั้งเวลาเปิด-ปิดเครื่องไว้ล่วงหน้า (Advance On/Off Timer Status)
- สถานะแจ้งเตือนล้างแผ่นกรองอากาศ (Filter Cleaning Alert Status)
- สถานะแจ้งการละลายน้ำแข็งที่ชุดคอยล์เย็น (เฉพาะรุ่นทำความร้อน) (Defrost Alert Status (Heating Model Only))
- ปุ่มเปิด-ปิดเครื่องฉุกเฉิน กรณีที่รีโมทหาย (อุณหภูมิจะถูกตั้งไว้ที่ 22 °C ถัดโน้มนัด) (Emergency On/Off Button (If remote is lost, temperature will be set to 22 °C))

BRC7M Series





## NURSE CALL SYSTEM

SCHRACK  
SECONET

### การใช้งานระบบเรียกพยาบาล ห้องผู้ป่วยเตียงรวม



## NURSE CALL SYSTEM

SCHRACK  
SECONET

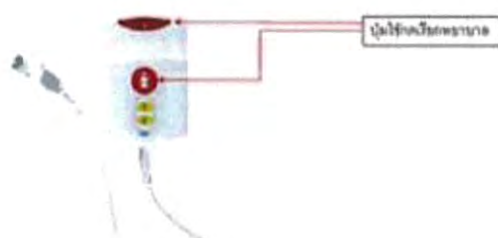

## NURSE CALL SYSTEM

SCHRACK  
SECONET





## NURSE CALL SYSTEM

SCHRACK  
SECONET

การใช้งาน เว็ทจากห้องพักรักษาผู้ป่วย



กดปุ่มสีแดงเพื่อส่งสัญญาณเรียกพยาบาล



## NURSE CALL SYSTEM

SCHRACK  
SECONET

การใช้งาน NURSE PRESENT



กดปุ่มสีเขียวเมื่อมีพยาบาลเข้ามาช่วยเหลือ



## NURSE CALL SYSTEM

SCHRACK  
SECONET

การใช้งาน EMERGENCY CALL



กดปุ่มสีแดงเพื่อส่งสัญญาณฉุกเฉิน



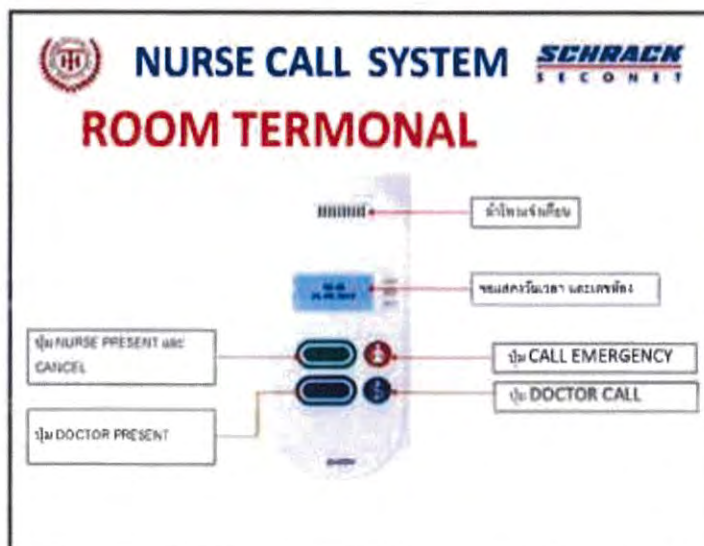
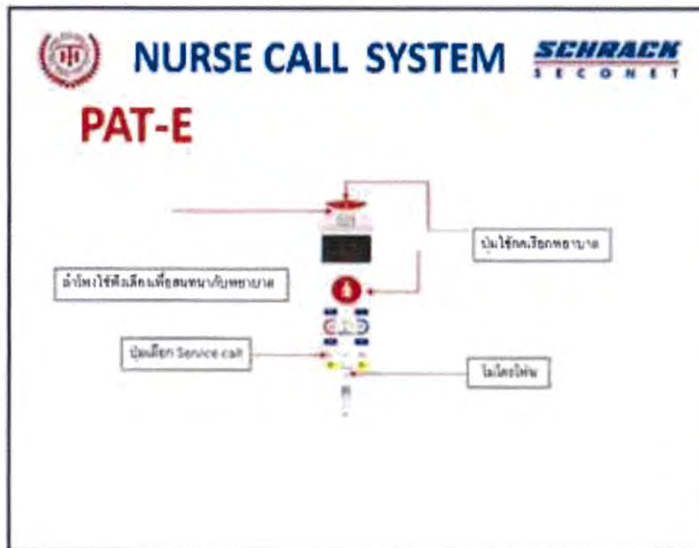





## NURSE CALL SYSTEM

**SCHRACK**  
SECONET

### Communications Terminal (L4-KMT)

อุปกรณ์ชุดอินเตอร์คอมห้องตรวจ

- ติดตั้งบริเวณภายในห้องตรวจห้องผ่าตัดหรือห้อง VIP
- มีปุ่มกด 3 จุดที่ใช้เรียก พยาบาล, เจ้าหน้าที่
- มีหน้าจอแสดงสถานะการกดเรียก
- สามารถตั้งเวลาค้างเตือนได้



## เอกสารแนบที่ 57

รายงานผลการตรวจสอบโครงสร้างถังเก็บน้ำใต้ดิน



บันทึกการตรวจสอบโครงสร้างถังเก็บน้ำใต้ดิน

ประจำเดือน พฤษภาคม 67 (ตรวจสอบทุก 6 เดือน)

ถังเก็บน้ำใต้ดิน 1 7/5/67

| บริเวณ | ความแข็งแรง |       | ตัวรั่วซึม |       | ความสะอาด | หมายเหตุ |
|--------|-------------|-------|------------|-------|-----------|----------|
|        | ปกติ        | แก้ไข | ปกติ       | แก้ไข |           |          |
| ด้าน 1 | /           |       | /          |       | /         |          |
| ด้าน 2 | /           |       | /          |       | /         |          |
| ด้าน 3 | /           |       | /          |       | /         |          |
| ด้าน 4 | /           |       | /          |       | /         |          |

ถังเก็บน้ำใต้ดิน 2 18/6/67

| บริเวณ  | ความแข็งแรง |       | ตัวรั่วซึม |       | ความสะอาด | หมายเหตุ |
|---------|-------------|-------|------------|-------|-----------|----------|
|         | ปกติ        | แก้ไข | ปกติ       | แก้ไข |           |          |
| ด้าน 5  | /           |       | /          |       | /         |          |
| ด้าน 6  | /           |       | /          |       | /         |          |
| ด้าน 7  | /           |       | /          |       | /         |          |
| ด้าน 8  | /           |       | /          |       | /         |          |
| ด้าน 9  | /           |       | /          |       | /         |          |
| ด้าน 10 | /           |       | /          |       | /         |          |



## เอกสารแนบที่ 58

Layout ถังสำรองน้ำใช้บนหลังคาและถังสำรองน้ำใต้ดิน

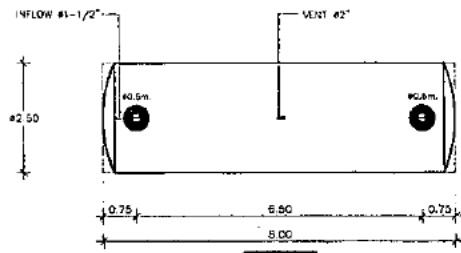

BIOTECH MODEL : FX-35-02.5

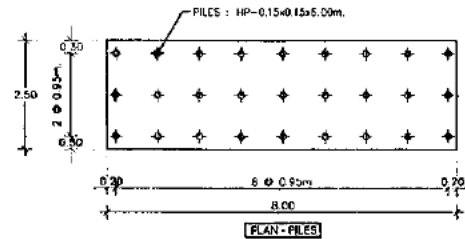
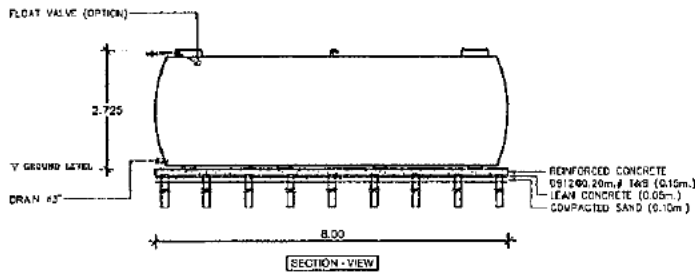
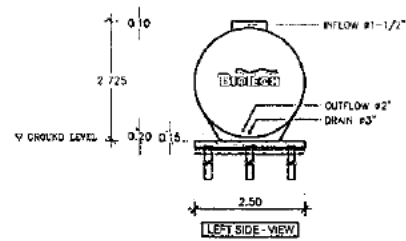

|               |   |
|---------------|---|
| PRODUCT       | BIOTECH MODEL : FX-35-02.5                                    |
| DETAIL        | ถังเก็บน้ำฝนแบบฝังดิน (WATER STORAGE TANK 35 m <sup>3</sup> ) |
| MATERIAL      | ถังเก็บน้ำฝนแบบฝังดิน (WATER STORAGE TANK 35 m <sup>3</sup> ) |
| THICKNESS     | ถังเก็บน้ำฝนแบบฝังดิน (WATER STORAGE TANK 35 m <sup>3</sup> ) |
| DIAMETER      | ถังเก็บน้ำฝนแบบฝังดิน (WATER STORAGE TANK 35 m <sup>3</sup> ) |
| HEIGHT        | ถังเก็บน้ำฝนแบบฝังดิน (WATER STORAGE TANK 35 m <sup>3</sup> ) |
| PILE DIA/TYPE | ถังเก็บน้ำฝนแบบฝังดิน (WATER STORAGE TANK 35 m <sup>3</sup> ) |
| CONCRETE      | ถังเก็บน้ำฝนแบบฝังดิน (WATER STORAGE TANK 35 m <sup>3</sup> ) |

หมายเหตุ

1. ถังเก็บน้ำฝนแบบฝังดิน (WATER STORAGE TANK 35 m<sup>3</sup>)
2. ถังเก็บน้ำฝนแบบฝังดิน (WATER STORAGE TANK 35 m<sup>3</sup>)
3. ถังเก็บน้ำฝนแบบฝังดิน (WATER STORAGE TANK 35 m<sup>3</sup>)

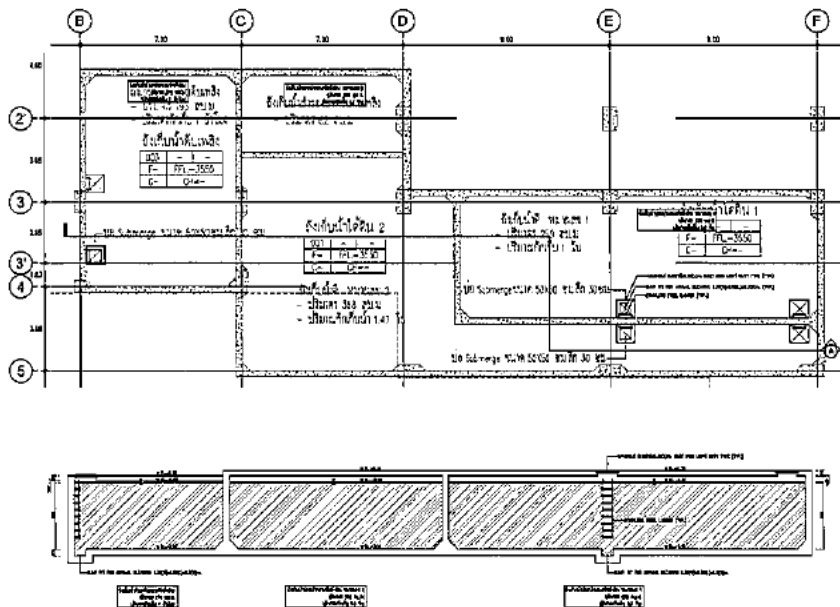



## เอกสารแนบที่ 59

รายละเอียดถึงเก็บน้ำใต้ดินของโครงการ



## รายการวัสดุที่ใช้ในโครงการ

### 14.ซีเมนต์มอร์ต้ากันรั้วซึม Sika Top Seal-107

โดย บริษัท ซิก้า (ประเทศไทย) จำกัด

Product Data Sheet  
Version 17/10/2018 (Corporate : Edition 01/2010)

## SikaTop® Seal -107

Two Component Cementitious Slurry for Waterproofing and Damp Proofing

|                                     |   |
|-------------------------------------|---|
| <b>Product Description</b>          | SikaTop® Seal -107 is a two part polymer modified cementitious water proof mortar slurry consisting of a liquid polymer and a cement based mix incorporating special admixtures.<br>SikaTop® Seal -107 suitable for drizzling water, wet room and swimming pool system.   |
| <b>Uses</b>                         | SikaTop® Seal -107 is used for:<br><ul style="list-style-type: none"> <li>Interior and exterior waterproofing and damp-proofing of concrete, cementitious rendering, brickwork and blockwork</li> <li>Cementitious waterproofing for drinking and potable water, wet rooms and swimming pool system</li> <li>Rigid waterproofing of basement walls in new construction and refurbishment</li> <li>Pore / blowhole filling</li> <li>Waterproofing basement</li> <li>Sealing fine "hairline" cracks in concrete structures (not subject to movement)</li> <li>Levelling mortar for concrete repair works</li> </ul> |
| <b>Characteristics / Advantages</b> | <ul style="list-style-type: none"> <li>Easy to apply by brush, trowel applications</li> <li>No water required</li> <li>Prebatched components</li> <li>Hand or spray applied</li> <li>Easy and fast mixing</li> <li>Very good adhesion</li> <li>Protects concrete against carbonation</li> <li>Protects against water penetration</li> <li>Non-corrosive to steel or iron</li> <li>Approved for potable water contact</li> </ul>   |
| <b>Tests</b>                        |   |
| <b>Approval / Standards</b>         | Water quality test report from water quality control division, Provincial Water Works Authority of Thailand.  |

SikaTop® Seal -107 1/4  
DEM 021415/06

## Substrate Preparation

### General:

The substrate must be prepared by suitable mechanical preparation techniques such as high pressure water jetting, needle guns, blastcleaning, sandblasting etc. and properly pre-wetted to a saturated surface dry condition.  
For pore / blowhole filling:  
Blastclean to remove all contaminants including from within the pores / blowholes.

### As a levelling mortar:

Prepare and clean all surfaces by suitable mechanical means such as abrasive blast cleaning or equivalent to ensure cement balance, surface contamination and all existing coatings are removed and all blowholes and honeycombed areas are exposed. The resultant surface must be profiled to achieve maximum bond strength.

## Application Conditions / Limitations

Substrate Temperature +8°C min. / +35°C max.  
Ambient Temperature +8°C min. / +35°C max.

## Application Instructions

Mixing Used as slurry: A : B = 1 : 4 (parts by weight)  
Used as mortar: A : B = 1 : 4.5 (parts by weight)

Mixing Time ~ 3 minutes

## Mixing Tools

SikaTop® Seal -107 must be mechanically mixed using a forced action mixer or in a clean drum using a drill and paddle (max. 500 rpm). An orbital concrete free fall mixer is NOT suitable.

## Application Method / Tools

Stir part A before using it. Pour approximately half of part A into the mixing container and add part B slowly while mixing. Add the remainder of part A and continue mixing until a uniform lump free consistency is achieved. The surface must be pre-wetted to a saturated surface dry condition before application.

### As a slurry:

Apply the mixed SikaTop® Seal -107 either mechanically by spray or by hand using a stiff brush. Applied in the same direction.  
Apply the 2nd coat of SikaTop® Seal -107, applied by brush in crosswise direction to the first application as soon as first coat has hardened.

### As a mortar:

When SikaTop® Seal -107 is applied by trowel (e.g. for a smooth surface finish), the product must be mixed with a 10% reduction of part A (= 1 A : 4.5 B). Apply the 2nd coat of SikaTop® Seal -107 as soon as the first coat has hardened. For pore / blowhole filling, lightly trowel into the pores / blowholes of the surface.

## Cleaning of Tools

Clean all tool and application equipment with clean water immediately after use. Hardened / cured material can only be removed mechanically.

## Pot Life

~ 50 minutes at +20°C

SikaTop® Seal -107 1/4



หน้าปก / Cover No. 277 / 39

วันที่ 15.0000 / 39

รายงานผลการทดสอบและวิเคราะห์  
พื้นผิว

บริษัท BKA (ไทยแลนด์) จำกัด

การทดสอบ / Test Surface Absorption (ใช้วิธี SIKATOP 107 SEAL ขนาด 3 มม.)

พื้นผิว / Surface No. 78-2512 (อาคาร 10 ชั้น)

การทดสอบ / Test: 20.0 ความชื้นสัมพัทธ์ 50.0 %

ผลการทดสอบ / Result Surface Absorption (ใช้วิธี SIKATOP Seal 107 ขนาด 3 มม.)

| รายการทดสอบ                   | หน่วย   | ผลการทดสอบ | ค่ามาตรฐาน |
|-------------------------------|---------|------------|------------|
| 1. Surface Absorption พื้นผิว |         |            |            |
| 8 มม.                         | 88/ม.ล. | 0.024      | 0.0        |
| 24 มม.                        | 95/ม.ล. | 1.95       | 0.114      |
| 3 มม.                         | 96/ม.ล. | 3.80       | 0.304      |
| 7 มม.                         | 96/ม.ล. | 8.09       | 0.63       |
| 28 มม.                        | 96/ม.ล. | 10.8       | 1.01       |



Request No. W 452 / 35

Doc. No. STD-0052 / 35

Lab. No. BKA-0052 / 35

THAILAND INSTITUTE OF SCIENTIFIC AND TECHNOLOGICAL RESEARCH (ISTR)

196 Phahonyothin Road, Bang Khe, Bangkok 10900

REPORT ON TESTING AND ANALYSIS

For BKA (Thailand), Co., Ltd.

Testing/analysis of SIKATOP 107 SEAL

Method of testing/analysis: TIS. 13-2514, BS. 4626, 1, 1981

Condition of testing/analysis: Temperature 28°C Relative Humidity 58.0 %

Result of testing/analysis: SIKATOP 107 SEAL

| Test Data                     | Results |        |        |
|-------------------------------|---------|--------|--------|
|                               | 1       | 2      | 3      |
| Measurement of Watertightness |         |        |        |
| - 1 day                       | Passed  | Passed | Passed |
| - 3 days                      | Passed  | Passed | Passed |
| - 7 days                      | Passed  | Passed | Passed |



รายงานผลการวิเคราะห์คุณภาพพื้นผิวคอนกรีต  
(โครงสร้าง)

กองควบคุมคุณภาพ การประเมินค่าความทนทาน

พื้นที่ 57300.00

ขนาดพื้นที่ A 844.845/42

A 844/2 เป็นพื้นผิวคอนกรีต Coe พื้นผิวคอนกรีต SIKATOP-SEAL 107 เป็นเวลา 3 วัน

ค่าเฉลี่ยค่าเฉลี่ย 10.00 ค่าเฉลี่ย 10.00

A 845/2 เป็นพื้นผิวคอนกรีต Coe พื้นผิวคอนกรีต SIKATOP-SEAL 107 เป็นเวลา 7 วัน

ค่าเฉลี่ยค่าเฉลี่ย 10.00 ค่าเฉลี่ย 10.00

วันที่ทดสอบ 18-18 สิงหาคม 2542

(รายงานนี้เป็นรายงานการวิเคราะห์ของห้องปฏิบัติการ และใช้สำหรับโครงการเท่านั้น)

| รายการวิเคราะห์ | ผลการวิเคราะห์ (ในหน่วยร้อยละ) |         | มาตรฐานกำหนด (ในหน่วยร้อยละ) |           |
|-----------------|--------------------------------|---------|------------------------------|-----------|
|                 | A 844/2                        | A 845/2 | ค่าเฉลี่ย                    | ค่าเฉลี่ย |
| ตะกั่ว (Pb)     | 1.1                            | 1.1     | 50                           | 50        |
| แคดเมียม (Cd)   | < 0.1                          | < 0.1   | 10                           | 10        |
| สารหนู (As)     | < 1                            | < 1     | 50                           | 50        |
| โครเมียม (Cr)   | 15                             | 17      | 50                           | 50        |
| เซเลเนียม (Se)  | < 0.1                          | 0.2     | 10                           | 10        |
| ปรอท (Hg)       | < 0.1                          | < 0.1   | -                            | 1         |



Asian Institute of Technology

Km. 42 Pakhokhl Highway, Klong Luang, Pathumthani, Thailand 12120

Phone: 66-2-594-9222, 594-9223, 594-9224 Fax: 66-2-594-9225

STRUCTURAL ENGINEERING LABORATORY

STRUCTURAL ENGINEERING FIELD OF STUDY

SCHOOL OF ENGINEERING AND TECHNOLOGY

TYPE OF TEST: PERMEABILITY TEST (JIS A 1404)

TEST SPECIMEN: Three (3) specimens of cylindrical concrete having a 150 mm. in diameter and 40 mm. in thickness coated with "SikaTop-Seal 107", were test.

CLIENT: BKA (THAILAND) LIMITED

DATE OF TEST: April 28, 2007

TEST RESULTS:

| Specimen No. | Dry Weight of Specimen (g) | Weight of Specimen After Test (g) | Weight of Permeated Water (g) | Depth of Water Penetration (mm) | Remarks  |
|--------------|----------------------------|-----------------------------------|-------------------------------|---------------------------------|--|
| 1            | 1,759.08                   | 1,759.12                          | 0.04                          | -                               | The depth of water penetration can not to determined after applied the water pressure of 0.5 kg/cm <sup>2</sup> for an hour. |
| 2            | 1,765.10                   | 1,765.49                          | 0.39                          | -                               |  |
| 3            | 1,713.62                   | 1,714.62                          | 0.40                          | -                               |  |



กรมทรัพยากรธรรมชาติและสิ่งแวดล้อม

Physical Address : 300 Moo 5, Amulak Nakhon Si Thammarat, Km.57 Bangna Trud Rd., T.Klong  
Chonburi Branch : 300 Moo 5, Bangna Trud Rd., Chonburi, Chonburi 2000 Thailand  
Tel : 038 511 3000 Fax : 038 511 3001  
http://www.dnr.go.th



Central Lab

Issue Date : April 03, 2017  
Report No : TRCS607113-2  
Page : 1 of 1

# TEST REPORT

|                                     |   |
|-------------------------------------|---|
| Customer Name and Address           | SIKA (THAILAND) LTD.<br>300/07 Moo 5, Amulak Nakhon Si Thammarat, Km.57 Bangna Trud Rd., T.Klong<br>Thammasak, A.Muang, Chonburi 2000 Thailand                            |
| Sample Description                  | SikaTop Seal-107  |
| Sample Code                         | CS6002513-001   |
| Sample Characteristic and Condition | Sample Type: Water<br>Packaging: high/lyseal plastic bag<br>Quantity: 1 bottle, Weight/Volume: 1000 ml.<br>Temperature: room temperature, in good condition when received |
| Received Date                       | March 20, 2017  |
| Test Date                           | March 20, 2017 - April 02, 2017   |

## Analysis Results

| Test Items    | Test Results | Specification | Units | LOD    | Reference Methods  |
|---------------|--------------|---------------|-------|--------|--|
| Arsenic (As)  | Not Detected | 10            | mg/L  | 0.0006 | In-house method TS-CH-038 based on APHA, AWWA, WEF, 2012, Part 3030 E, by ICP-MS |
| Barium (Ba)   | 0.023        | 700           | mg/L  | 0.0004 | In-house method TS-CH-038 based on APHA, AWWA, WEF, 2012, Part 3030 E, by ICP-MS |
| Cadmium (Cd)  | Not Detected | 3             | mg/L  | 0.0006 | In-house method TS-CH-038 based on APHA, AWWA, WEF, 2012, Part 3030 E, by ICP-MS |
| Chromium (Cr) | Not Detected | 50            | mg/L  | 0.0006 | In-house method TS-CH-038 based on APHA, AWWA, WEF, 2012, Part 3030 E, by ICP-MS |
| Lead (Pb)     | Not Detected | 10            | mg/L  | 0.0006 | In-house method TS-CH-038 based on APHA, AWWA, WEF, 2012, Part 3030 E, by ICP-MS |
| Mercury (Hg)  | Not Detected | 1             | mg/L  | 0.0003 | In-house method TS-CH-038 based on APHA, AWWA, WEF, 2012, Part 3030 E, by ICP-MS |
| Selenium (Se) | Not Detected | 10            | mg/L  | 0.0005 | In-house method TS-CH-038 based on APHA, AWWA, WEF, 2012, Part 3030 E, by ICP-MS |



กรมทรัพยากรธรรมชาติและสิ่งแวดล้อม

Physical Address : 300 Moo 5, Amulak Nakhon Si Thammarat, Km.57 Bangna Trud Rd., T.Klong  
Chonburi Branch : 300 Moo 5, Bangna Trud Rd., Chonburi, Chonburi 2000 Thailand  
Tel : 038 511 3000 Fax : 038 511 3001  
http://www.dnr.go.th



Central Lab

Issue Date : 03 March 2016  
Report No : TRCS607113-1

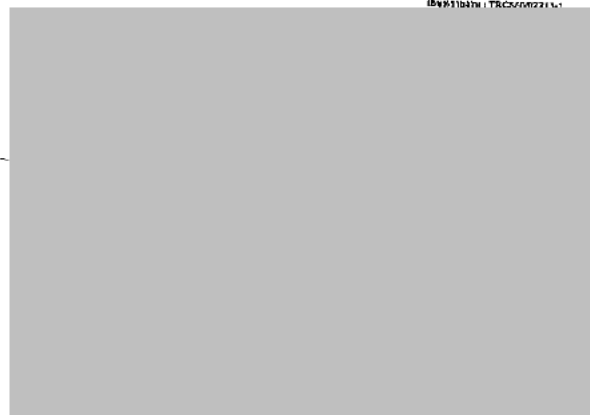

รายงานผลการวิเคราะห์ตัวอย่างน้ำดื่ม  
ตัวอย่างน้ำดื่มที่ส่งมาวิเคราะห์จากบริษัท สิกา (ประเทศไทย) จำกัด  
ผลการวิเคราะห์น้ำดื่มที่ส่งมาวิเคราะห์จากบริษัท สิกา (ประเทศไทย) จำกัด  
ผลการวิเคราะห์น้ำดื่มที่ส่งมาวิเคราะห์จากบริษัท สิกา (ประเทศไทย) จำกัด



# WATER QUALITY TEST REPORT

(HEAVY METAL)

Water Quality Control Division, Provincial Waterworks Authority

|                |                       |  |                          |
|----------------|-----------------------|--|--------------------------|
| LAB NO.        | A 0088/50 - A 0089/50 | Client Name  | Sika (Thailand) Limited  |
| A 0088/50      | Sample Character      | 3 days soaked water with SIKATOP-SEAL 107 coated glass |                          |
| Collected Date | 23 March 2007         | Collected Time   | 15.00 pm.                |
| A 0089/50      | Sample Character      | 7 days soaked water with SIKATOP-SEAL 107 coated glass |                          |
| Collected Date | 26 March 2007         | Collected Time   | 15.00 pm.                |
| Received Date  | 21 March 2007         | Test Date  | 23 March - 12 April 2007 |

The result relates only to the item tested and is prohibited from advertising the water quality.  
The test report certificate shall not be partly reproduced except in full, without written approval of the laboratory.

| Parameters    | Analysis Result (microgram/litre) |           | Standard (microgram/litre) |
|---------------|-----------------------------------|-----------|----------------------------|
|               | A 0088/50                         | A 0089/50 | Drinking Water             |
| Mercury (Hg)  | ND                                | ND        | 1                          |
| Lead (Pb)     | 1.2                               | 1.2       | 10                         |
| Arsenic (As)  | <2.5                              | <2.5      | 10                         |
| Selenium (Se) | <1                                | <1        | 10                         |
| Chromium (Cr) | 23                                | 32        | 50                         |
| Cadmium (Cd)  | ND                                | ND        | 3                          |
| Barium (Ba)   | 30                                | 56        | 700                        |



No. 0307/ 12246

To Sika (Thailand) Limited

The Department of Science Service presents the test report for the sample named "SikaTop Seal-107" Laboratory No. L60/01510.1 as the total of 1 sample with reference to the request No. L60/01510 dated 7 March 2017.

Enclosed herewith the following results in full.

Engineering Materials Division  
Tel. 0 2201 7130  
Fax 0 2201 7127  
E-mail : physmat@dst.go.th







ที่ ท 0307/ 12246

ดี. นริศนา ชื่น (นางสาว) วิชา

กรมวิทยาศาสตร์การแพทย์ กระทรวงสาธารณสุข อาคาร 5 ชั้น 5 ซีกา Top  
Seal-107 หมายเลขบันทึกการ L60/01510.1 จำนวน 1 ตัวอย่าง ตามที่ขอ เลขที่ L60/01510 วันที่  
7 ธันวาคม 2559

หรือมีที่กรมการตรวจวัด อาคาร 5 ชั้น 5 ซีกา Top

ขอรับทราบ  
โทร 0 2201 7130  
โทรสาร 0 2201 7127  
Email : physics@ait.ac.th

วิศวกรรมโยธา  
อาคาร 5 ชั้น 5  
(นางสาว นริศนา ชื่น)  
วิชาวิศวกรรมโยธา

AIT

Doc. No. S0210-18

Asian Institute of Technology

Km. 42 Pakyong Highway, Klong Luang, Pathumthani, Thailand 12120

P.O. Box 4 Klong Luang, Pathumthani 12120, Thailand, Tel. (66-2) 524-4027, 524-4027 Fax. (66-2) 524-4044

STRUCTURAL ENGINEERING LABORATORY  
STRUCTURAL ENGINEERING FIELD OF STUDY  
SCHOOL OF ENGINEERING AND TECHNOLOGY

TYPE OF TEST: COMPRESSIVE STRENGTH TEST (ASTM C109)

TEST SPECIMEN: Three (3) specimens in cubic shape having a nominal size of 50 x 50 x 50 mm named as  
"SikaTop Seal - 107" were given by the client.

CLIENT: Sika (Thailand) Limited

DATE OF TEST: August 4, 2016

TEST MACHINE: The 200-ton "Shimadzu" Universal Testing Machine of Type: UMH 200A.

TEST RESULTS:

| Specimen No. | Date of Cast | Date of Test | Age of Specimen (Days) | Weight of Specimen (g) | Cross Sectional Area (cm <sup>2</sup> ) | Maximum Load (kg) | Compressive Strength (kg/cm <sup>2</sup> ) | Remarks   |
|--------------|--------------|--------------|------------------------|------------------------|---|-------------------|--|---|
| 1            | 25/07/16     | 01/08/16     | 7                      | 229                    | 24.98                                   | 5,810             | 224.62                                     | "1 kg/cm <sup>2</sup> " = 0.0981 MPa.                       |
| 2            | 25/07/16     | 01/08/16     | 7                      | 230                    | 25.08                                   | 5,830             | 220.54                                     | Average compressive strength is 21.88 MPa at 7 day(s) aged. |
| 3            | 25/07/16     | 01/08/16     | 7                      | 229                    | 25.03                                   | 5,810             | 224.18                                     |   |
| Average      |              |              |                        |                        |   |                   | 223.11                                     |   |

Note: This report certifies the adequacy and representative character of the test sample(s) only.

AIT

Doc. No. S0210-18

Asian Institute of Technology

Km. 42 Pakyong Highway, Klong Luang, Pathumthani, Thailand 12120

P.O. Box 4 Klong Luang, Pathumthani 12120, Thailand, Tel. (66-2) 524-4027, 524-4027 Fax. (66-2) 524-4044

STRUCTURAL ENGINEERING LABORATORY  
STRUCTURAL ENGINEERING FIELD OF STUDY  
SCHOOL OF ENGINEERING AND TECHNOLOGY

TYPE OF TEST: PULL OFF TEST

TEST SPECIMEN: Three (3) specimens marked with "SikaTop Seal - 107" applied on a concrete sewer cover slab were given by the client.

CLIENT: Sika (Thailand) CO., LTD.

DATE OF CAST: July 25, 2016

DATE OF TEST: August 22, 2016 (28 days)

TEST METHOD: Steel plates having a size of 50 x 50 x 10 mm. were installed on the specimens by an epoxy. After adequate curing, the plates were pulled out by a hydraulic jack until failure occurred.

TEST RESULTS:

| Specimen No. | Width of steel plate (mm.) | Length of steel plate (mm.) | Area (mm <sup>2</sup> ) | Maximum Load (N) | Tensile Adhesion Strength (N/mm <sup>2</sup> ) | Remarks                               |
|--------------|----------------------------|-----------------------------|-------------------------|------------------|--|---------------------------------------|
| 1            | 50.0                       | 50.0                        | 2,500                   | 2,150            | 0.85   | Cohesive failure within the adhesive. |
| 2            | 50.0                       | 50.0                        | 2,500                   | 2,010            | 0.80   |                                       |
| 3            | 50.0                       | 50.0                        | 2,500                   | 2,226            | 0.89   |                                       |
| Average      |                            |                             |                         |                  | 0.85   |                                       |

Note: This report certifies the adequacy and representative character of the test sample(s) only.

AIT

Doc. No. S0210-18

Asian Institute of Technology

Km. 42 Pakyong Highway, Klong Luang, Pathumthani, Thailand 12120

P.O. Box 4 Klong Luang, Pathumthani 12120, Thailand, Tel. (66-2) 524-4027, 524-4027 Fax. (66-2) 524-4044

STRUCTURAL ENGINEERING LABORATORY  
STRUCTURAL ENGINEERING FIELD OF STUDY  
SCHOOL OF ENGINEERING AND TECHNOLOGY

TYPE OF TEST: DRY DENSITY (TIS 1605 - 2641)

TEST SPECIMEN: Three (3) specimens of "SikaTop Seal - 107" having a size of 50 (5) x 50 (5) x 50 (5) mm. were given by the client.

CLIENT: Sika (Thailand) Limited

DATE OF CAST: July 25, 2016

DATE OF DRY WEIGHT TEST: September 2, 2016 (39 days)

TEST RESULTS:

| Specimen No. | Width of Specimen (mm.) | Length of Specimen (mm.) | Height of Specimen (mm.) | Dry Condition Weight (g.) | Dry Density (kg/m <sup>3</sup> ) |
|--------------|-------------------------|--------------------------|--------------------------|---------------------------|----------------------------------|
| 1            | 49.9                    | 49.9                     | 49.9                     | 183.80                    | 1,478.93                         |
| 2            | 49.9                    | 49.9                     | 49.9                     | 187.02                    | 1,508.20                         |
| 3            | 49.9                    | 49.9                     | 49.9                     | 187.41                    | 1,508.31                         |
| Average      |                         |                          |                          |                           | 1,498.83                         |

Note: This report certifies the adequacy and representative character of the test sample(s) only.

ที่ 107 55913-2/พ.ค.พ



การประปาส่วนภูมิภาค  
72 ถนนแจ้งวัฒนะ  
แขวงคลองบางมด  
เขตหลักสี่ กรุงเทพมหานคร  
10210

20 มีนาคม 2560

เรื่อง ขอให้ตรวจสอบคุณภาพน้ำ  
ณ บริเวณ บึงบัว (บึงหนองโหล่ง) ตำบล  
สิงห์สามัคคี อำเภอเมืองสุพรรณบุรี จำนวน 2 แห่ง

กองควบคุมคุณภาพน้ำ การประปาส่วนภูมิภาค ขอส่งรายงานผลทดสอบคุณภาพน้ำ  
ตามเลขปฏิบัติการที่ 11060-0545-001 จำนวน 1 ตัวอย่าง ตามใบคำขอเลขที่ 11060-0545 ลงวันที่ 8 มีนาคม  
2560 พร้อมใบรับทราบ รายงานผลทดสอบคุณภาพน้ำ ตามที่ส่งมาด้วย

จึงขอแนบ



กองควบคุมคุณภาพน้ำ



กองควบคุมคุณภาพน้ำ

การประปาส่วนภูมิภาค

72 ถนนแจ้งวัฒนะ แขวงคลองบางมด เขตหลักสี่ กรุงเทพฯ 10210

โทรศัพท์ 02-551 4801-4 โทรสาร 02-552-0021

รายงานผลการทดสอบคุณภาพน้ำด้านสารเป็นพิษ (โลหะหนัก)

หน้า 2/2

รายงานเลขที่ 107/1960

เลขหมายปฏิบัติการที่ 11060-0545-001

หน่วยงานผู้ส่ง บริษัท บริษัทกรุงเทพโภค จำกัด

ลงวันที่

11060-0545-001

น้ำดื่ม

วันที่เก็บตัวอย่าง 7 มีนาคม 2560 เวลา 14.00 น.

จุดเก็บ

บึงบัว (บึงหนองโหล่ง) ตำบล สิงห์สามัคคี อำเภอเมืองสุพรรณบุรี จังหวัด สุพรรณบุรี 18 หมู่

ลักษณะตัวอย่าง

ใส ไม่มีกลิ่น

วันที่รับทราบ

8 มีนาคม 2560

วันที่ทดสอบ 8 - 13 มีนาคม 2560

การทดสอบวิเคราะห์โลหะหนักด้วยวิธี Atomic Absorption Spectrophotometry (AAS) โดยใช้เทคนิคการวิเคราะห์ด้วยวิธี  
มาตรฐานที่ 22<sup>nd</sup> Edition, 2012 ของ American Public Health Association (APHA) และ American Water Works Association (AWWA)

| รายการทดสอบ | วิธีทดสอบ            | หน่วย | ค่าทดสอบ       | มาตรฐาน          |
|-------------|----------------------|-------|----------------|------------------|
|             |                      |       | 11060-0545-001 | ค่าประกอบ (mg/L) |
| แคดเมียม    | Pwt 328 <sup>b</sup> | µg/L  | <0.1           | 3.0              |
| โครเมียม    | Pwt 328 <sup>b</sup> | µg/L  | 4.9            | -                |
| โคบอลต์     | Pwt 328 <sup>b</sup> | µg/L  | 7.3            | 50               |
| ซีลีเนียม   | Pwt 328 <sup>b</sup> | µg/L  | 1.8            | 10               |
| ตะกั่ว      | Pwt 328 <sup>b</sup> | µg/L  | <1.0           | 10               |
| ปรอท        | Pwt 328 <sup>b</sup> | µg/L  | 0.2            | 1.0              |
| สารหนู      | Pwt 328 <sup>b</sup> | µg/L  | -              | -                |

หมายเหตุ : \* มาตรฐานวิธีทดสอบอ้างอิงของมาตรฐาน Standard Methods for the Examination of Water and Wastewater, APHA, AWWA, WEF 22<sup>nd</sup> Edition, 2012  
มาตรฐานประกอบ (mg/L) : สืบค้นจากมาตรฐานการประปาของกรมประปาส่วนภูมิภาค พ.ศ. 2559



WATER QUALITY CONTROL DIVISION  
PROVINCIAL WATERWORKS AUTHORITY  
72 SOI CHANG WATTANA 2, LAKSA BANGKOK 10110, THAILAND  
Tel. 02-551-4801-8 Fax. 02-552-0021

### WATER QUALITY TEST REPORT

Page 2/2

Report No. WQCD0711968

Sample No. 11060-0545-001 Name of recipient Sika (Thailand) Limited  
Reference Document No. Issued Date  
11060-0545-001 Tap Water Collected Date 7 March 2017 Time -  
Sampling Place SikaTop Sika-107  
Sample Description Water which SikaTop Sika-107 was scooped in 28 days.  
Received Date 8 March 2017 Treated Date 8 - 15 March 2017

The test result is guaranteed only in the scope tested and is prohibited from advertising the sample quality.  
The test report certificate shall not be partly reproduced or copied in full, without written approval of the laboratory.

| Analyte/Parameter | Method               | Unit | Result         | PWA Water Quality |
|-------------------|----------------------|------|----------------|-------------------|
|                   |                      |      | 11060-0545-001 | Standard          |
| Heavy Metal       |                      |      |                |                   |
| Cadmium           | Pwt 328 <sup>b</sup> | µg/L | < 0.1          | 3.0               |
| Barium            | Pwt 328 <sup>b</sup> | µg/L | 4.9            | -                 |
| Chromium          | Pwt 328 <sup>b</sup> | µg/L | 7.3            | 50                |
| Selenium          | Pwt 328 <sup>b</sup> | µg/L | 1.8            | 10                |
| Lead              | Pwt 328 <sup>b</sup> | µg/L | < 1.0          | 10                |
| Mercury           | Pwt 328 <sup>b</sup> | µg/L | 0.2            | 1.0               |
| Arsenic           | Pwt 328 <sup>b</sup> | µg/L | < 2.5          | 10                |

Pongtong Wangkuan

Remark 1<sup>st</sup> - Test Method refers to Standard Methods for the Examination of Water and Wastewater, APHA, AWWA, WEF 22<sup>nd</sup> Edition, 2012  
PWA Water Quality Standard - Water quality standard of Provincial Waterworks Authority follows the Guidelines for



รายงานผลการวิเคราะห์คุณภาพน้ำด้านสารเป็นพิษ  
(โลหะหนัก)

กองควบคุมคุณภาพน้ำ การประปาส่วนภูมิภาค

เลขหมายปฏิบัติการที่ A.0088/50, A.0089/50 หน่วยงานที่ส่ง บริษัท บริษัทกรุงเทพโภค จำกัด  
ลงวันที่  
A.0088/50 น้ำดื่มที่เก็บจากเครื่อง Coa. ตัววัดอุณหภูมิ SIKATOP-SBAL 107 เป็นเวลา 3 วัน  
วันที่เก็บตัวอย่าง 23 มีนาคม 2560 เวลา 15.00 น.  
A.0089/50 น้ำดื่มที่เก็บจากเครื่อง Coa. ตัววัดอุณหภูมิ SIKATOP-SBAL 107 เป็นเวลา 7 วัน  
วันที่เก็บตัวอย่าง 28 มีนาคม 2560 เวลา 15.00 น.  
วันที่รับตัวส่งน้ำ 21 มีนาคม 2560 วันที่วิเคราะห์ 23 มีนาคม - 31 มีนาคม 2560  
(รายงานที่รับรองเฉพาะรายการวิเคราะห์ของตัวอย่างน้ำที่ได้รับเท่านั้น ผลการวิเคราะห์ไม่ได้นำมาใช้ในการประเมิน)

| รายการวิเคราะห์ | ผลการวิเคราะห์ (ไมโครกรัมลิตร) |           | มาตรฐานที่กรมควบคุม (ไมโครกรัมลิตร) |          |
|-----------------|--------------------------------|-----------|-------------------------------------|----------|
|                 | A.0088/50                      | A.0089/50 | น้ำดื่ม                             | น้ำประปา |
| ปรอท (Hg)       | ND                             | ND        | 2                                   | 1        |
| ตะกั่ว (Pb)     | 1.2                            | 1.2       | 50                                  | 10       |
| สารหนู (As)     | <2.5                           | <2.5      | 10                                  | 10       |
| ซีลีเนียม (Se)  | <1                             | <1        | -                                   | 10       |
| โครเมียม (Cr)   | 23                             | 32        | 50                                  | 50       |
| แคดเมียม (Cd)   | ND                             | ND        | 50                                  | 3        |
| แบเรียม (Ba)    | 20                             | 50        | -                                   | 700      |

หมายเหตุ 1. มาตรฐานน้ำดื่มยึดตามมาตรฐานคุณภาพน้ำดื่มของคณะกรรมการกึ่งกลางสิ่งแวดล้อมแห่งชาติ  
ฉบับที่ 8 พ.ศ. 2537  
2. มาตรฐานน้ำประปายึดตามมาตรฐานผลิตภัณฑ์อุตสาหกรรมน้ำประปาของสำนักงาน  
มาตรฐานผลิตภัณฑ์อุตสาหกรรม (มอก.257-2549)

## SIKA (THAILAND) LIMITED

## Project Reference - SikaTop Seal - 107

| Country  | Project Name                                  | Product              | Qty      | Year | Applicator/ Contractor                   |
|----------|---|----------------------|----------|------|--|
| Thailand | Sansary (Kabinburi)                           | Skatop-Seal 107 725K | 600 kg   | 2008 | A Pils P Construction Co. Ltd            |
| Thailand | TDC GC (Rayong)                               | Skatop-Seal 107 725K | 400 kg   | 2008 | A Pils P Construction Co. Ltd            |
| Thailand | Aisin (Wesgrove Industrial)                   | Skatop-Seal 107 725K | 200 kg   | 2008 | Thai Taksavita International Co., Ltd    |
| Thailand | TCC Expansion (Rayong)                        | Skatop-Seal 107 725K | 250 kg   | 2008 | Indian Thai Development Public Co., Ltd. |
| Thailand | Indo-Thai                                     | Skatop-Seal 107 725K | 235 kg   | 2008 | U.N Intertrade Co., Ltd                  |
| Thailand | Dato Ngü                                      | Skatop-Seal 107 725K | 200 kg   | 2008 | Buraphach Concrete Co., Ltd.             |
| Thailand | Baan Patin                                    | Skatop-Seal 107 725K | 75 kg    | 2008 | U.N Intertrade Co., Ltd.                 |
| Thailand | Grand Southern Hotel (Tungson)                | Skatop-Seal 107 725K | 635 kg   | 2008 | C.T.Flooring And Service Co., Ltd.       |
| Thailand | Qaw Nang Hotel (Ranbi)                        | Skatop-Seal 107 725K | 2,500 kg | 2008 | Bangkok Extra Engineering Co., Ltd.      |
| Thailand | PWA-Distribution Station, Hua Toley           | Skatop-Seal 107 725K | 1,075 kg | 2008 | A.C.T. Application Co. Ltd.              |
| Thailand | Angkor Thea River                             | Skatop-Seal 107 725K | 750 kg   | 2008 | A Pils P Construction Co. Ltd.           |
| Thailand | Toyota Hotel                                  | Skatop-Seal 107 725K | 900 kg   | 2008 | Toyota Nara Toyoda Dealer Ltd., Part.    |
| Thailand | Vita And Sweet Hotel (Samui)                  | Skatop-Seal 107 725K | 5,000 kg | 2008 | U.N Intertrade Co., Ltd                  |
| Thailand | Santa Rita & Sweet Hotel                      | Skatop-Seal 107 725K | 5,000 kg | 2008 | U.N Intertrade Co., Ltd                  |
| Thailand | Phonchai Naitarin                             | Skatop-Seal 107 725K | 700 kg   | 2008 | A Pils P Construction Co. Ltd.           |
| Thailand | Phonchai Naiterworks Authority, all Liffthong | Skatop-Seal 107 725K | 750 kg   | 2008 | Pongpharphet Construction Ltd., Part.    |
| Thailand | Phonchai Naiterworks Authority, Subhavit Rd.  | Skatop-Seal 107 725K | 5,500 kg | 2008 | A Pils P Construction Co. Ltd.           |
| Thailand | Phonchai Naiterworks Authority, Subhavit Rd.  | Skatop-Seal 107 725K | 550 kg   | 2008 | U.N Intertrade Co., Ltd.                 |
| Thailand | Phonchai Naiterworks Authority, Subhavit Rd.  | Skatop-Seal 107 725K | 1,000 kg | 2008 | U.N Intertrade Co., Ltd.                 |
| Thailand | Phonchai Naiterworks Authority, Subhavit Rd.  | Skatop-Seal 107 725K | 750 kg   | 2008 | Phonchai Naiterworks Co., Ltd.           |
| Thailand | Phonchai Naiterworks Authority, Subhavit Rd.  | Skatop-Seal 107 725K | 1,500 kg | 2008 | C.T.Flooring And Service Co., Ltd.       |
| Thailand | Phonchai Naiterworks Authority, Subhavit Rd.  | Skatop-Seal 107 725K | 2,800 kg | 2008 | Aisin Applicator Co., Ltd.               |
| Thailand | Phonchai Naiterworks Authority, Subhavit Rd.  | Skatop-Seal 107 725K | 300 kg   | 2008 | Aisin Applicator Co., Ltd.               |
| Thailand | Phonchai Naiterworks Authority, Subhavit Rd.  | Skatop-Seal 107 725K | 250 kg   | 2008 | Doe Engineering Co., Ltd.                |
| Thailand | Phonchai Naiterworks Authority, Subhavit Rd.  | Skatop-Seal 107 725K | 750 kg   | 2008 | U.N Intertrade Co., Ltd.                 |
| Thailand | Phonchai Naiterworks Authority, Subhavit Rd.  | Skatop-Seal 107 725K | 925 kg   | 2008 | C.T.Flooring And Service Co., Ltd.       |
| Thailand | Phonchai Naiterworks Authority, Subhavit Rd.  | Skatop-Seal 107 725K | 450 kg   | 2008 | U.N Intertrade Co., Ltd.                 |

## SIKA (THAILAND) LIMITED

## Project Reference - SikaTop Seal - 107

| Country  |  |   |  |  | Project Name        |       | Product | Qty  | Year | Applicator/ Contractor                                    |  |
|----------|--|---|--|--|---------------------|-------|---------|------|------|---|--|
| Thailand | Casodol                                  | Building Package 2 - Sarayakhamui Airport |  |  | Skatop-Seal 107 ZSK | 2,805 | kg      | 2005 | 2005 | ASS Construction Co., Ltd.                                |  |
| Thailand | Casodol                                  | Building Package 2 - Sarayakhamui Airport |  |  | Skatop-Seal 107 ZSK | 2,800 | kg      | 2005 | 2005 | THP Joint Venture   |  |
| Thailand | Fract Seal Subhunk 46                    | Fract Seal Subhunk 46                     |  |  | Skatop-Seal 107 ZSK | 4,750 | kg      | 2005 | 2005 | UNI Intertrade Co., Ltd.                                  |  |
| Thailand | General Miscoth(Thailand)                | General Miscoth(Thailand)                 |  |  | Skatop-Seal 107 ZSK | 2,250 | kg      | 2005 | 2005 | Gold Plan Development Co., Ltd.                           |  |
| Thailand | Inforsana                                | Inforsana                                 |  |  | Skatop-Seal 107 ZSK | 900   | kg      | 2005 | 2005 | Bilfinger Berger (Thai) Construction Co., Ltd.            |  |
| Thailand | Maison De Sime, Subhunk 15               | Maison De Sime, Subhunk 15                |  |  | Skatop-Seal 107 ZSK | 1,500 | kg      | 2005 | 2005 | Ita-Thai Engineering & Construction Public Co., Ltd.      |  |
| Thailand | South Mt Side Tunnel                     | South Mt Side Tunnel                      |  |  | Skatop-Seal 107 ZSK | 7,500 | kg      | 2005 | 2005 | Ita-Thai Development Public Co., Ltd.                     |  |
| Thailand | South Tunnel Extension                   | South Tunnel Extension                    |  |  | Skatop-Seal 107 ZSK | 2,500 | kg      | 2005 | 2005 | Ita-Thai Development Public Co., Ltd.                     |  |
| Thailand | KAMMED HOUSE (Pakli Ghu) Sri Racha       | KAMMED HOUSE (Pakli Ghu) Sri Racha        |  |  | Skatop-Seal 107 ZSK | 3,850 | kg      | 2005 | 2005 | K.T.Ponding And Service Co., Ltd.                         |  |
| Thailand | Q- House- Sathorn                        | Q- House- Sathorn                         |  |  | Skatop-Seal 107 ZSK | 3,550 | kg      | 2005 | 2005 | Perch Technology Co., Ltd.                                |  |
| Thailand | SEA Train Station South Extension        | SEA Train Station South Extension         |  |  | Skatop-Seal 107 ZSK | 1,250 | kg      | 2005 | 2005 | Nichol Thai Co., Ltd.                                     |  |
| Thailand | Provincial Waterworks Authority/Lumphang | Provincial Waterworks Authority/Lumphang  |  |  | Skatop-Seal 107 ZSK | 2,000 | kg      | 2005 | 2005 | Sinichai Co., Ltd.  |  |
| Thailand | Sanitary Bay Ramong                      | Sanitary Bay Ramong                       |  |  | Skatop-Seal 107 ZSK | 375   | kg      | 2005 | 2005 | Premintu Construction Co., Ltd.                           |  |
| Thailand | Kasaeed House 3                          | Kasaeed House 3                           |  |  | Skatop-Seal 107 ZSK | 1,225 | kg      | 2005 | 2005 | Dohant Construction Co., Ltd.                             |  |
| Thailand | Provincial Waterworks Authority Khinchan | Provincial Waterworks Authority Khinchan  |  |  | Skatop-Seal 107 ZSK | 2,000 | kg      | 2005 | 2005 | Thakmet Engineering Co., Ltd.                             |  |
| Thailand | Sana Naraeard                            | Sana Naraeard                             |  |  | Skatop-Seal 107 ZSK | 300   | kg      | 2005 | 2005 | Syntex Construction Public Co., Ltd.                      |  |
| Thailand | Thai Placid (PAC)                        | Thai Placid (PAC)                         |  |  | Skatop-Seal 107 ZSK | 550   | kg      | 2005 | 2005 | Perch Technology Co., Ltd.                                |  |
| Thailand | Saint Phipat                             | Saint Phipat                              |  |  | Skatop-Seal 107 ZSK | 1,000 | kg      | 2005 | 2005 | Civil Master Construction Co., Ltd.                       |  |
| Thailand | Phan Paoom 3                             | Phan Paoom 3                              |  |  | Skatop-Seal 107 ZSK | 150   | kg      | 2005 | 2005 | Pulhan Real Estate Public Company limited                 |  |
| Thailand | Merita Riverside                         | Merita Riverside                          |  |  | Skatop-Seal 107 ZSK | 7,375 | kg      | 2005 | 2005 | Perch Technology Co., Ltd.                                |  |
| Thailand | Colico Factory                           | Colico Factory                            |  |  | Skatop-Seal 107 ZSK | 3,725 | kg      | 2005 | 2005 | Perch Technology Co., Ltd.                                |  |
| Thailand | The Early Time-Chiangrai                 | The Early Time-Chiangrai                  |  |  | Skatop-Seal 107 ZSK | 775   | kg      | 2005 | 2005 | Whorn Choke Ltd., Part., O.A.K. Cooperation Ltd., Part 14 |  |
| Thailand | TT&T Trading Center, Bangsil, Anduaya    | TT&T Trading Center, Bangsil, Anduaya     |  |  | Skatop-Seal 107 ZSK | 150   | kg      | 2005 | 2005 | Arcadiaz Construction Co., Ltd.                           |  |
| Thailand | Sedwinnak Pool, Somsakorn Village        | Sedwinnak Pool, Somsakorn Village         |  |  | Skatop-Seal 107 ZSK | 2,500 | kg      | 2005 | 2005 | Maison Co., Ltd.  |  |
| Thailand | Urbana                                   | Urbana                                    |  |  | Skatop-Seal 107 ZSK | 150   | kg      | 2005 | 2005 | Tavepon Technology Co., Ltd.                              |  |
| Thailand | Thammasak Building II, Sak               | Thammasak Building II, Sak                |  |  | Skatop-Seal 107 ZSK | 1,950 | kg      | 2005 | 2005 | Towest Ltd.   |  |
| Thailand | OT-Jackdownhouse                         | OT-Jackdownhouse                          |  |  | Skatop-Seal 107 ZSK | 75    | kg      | 2005 | 2005 | Y.M.M. Construction Co., Ltd.                             |  |

**SIKA (THAILAND) LIMITED**

## Project Reference - SikaTop Seal - 107

| Country  | Project Name   | Product                | Qty       | Year      | Applicator/ Contractor                   |
|----------|--|------------------------|-----------|-----------|--|
| Thailand | World peace valley, Khao Yai                           | Starstop-Seal 107 /ZSK | 8,500 kgs | 2010-2011 | Asia Applicator Co., Ltd.                |
| Thailand | Smart Coast  | Starstop-Seal 107 /ZSK | 4,500 kgs | 2010      | Asian Services Co., Ltd.                 |
| Thailand | Areeya Marindara Townhome, Oranout                     | Starstop-Seal 107 /ZSK | 3,072 kgs | 2010      | A Pius P Construction Co., Ltd.          |
| Thailand | The Address Condo, Ao Nue                              | Starstop-Seal 107 /ZSK | 6,250 kgs | 2010-2011 | Construction Lines Co., Ltd.             |
| Thailand | Songkhlaohongprad Hospital, Songkla                    | Starstop-Seal 107 /ZSK | 2,500 kgs | 2010      | Hosicon Services Co., Ltd.               |
| Thailand | Rangsit University                                     | Starstop-Seal 107 /ZSK | 2,500 kgs | 2010      | U.M. Intertrade Co., Ltd.                |
| Thailand | Tanabokique Hotel Senui                                | Starstop-Seal 107 /ZSK | 2,000 kgs | 2010      | U.M. Intertrade Co., Ltd.                |
| Thailand | Samutprakanvont Strada                                 | Starstop-Seal 107 /ZSK | 2,500 kgs | 2010      | U.M. Intertrade Co., Ltd.                |
| Thailand | SAK Factory, Lat Lum Kae                               | Starstop-Seal 107 /ZSK | 1,250 kgs | 2010      | A Pius P Construction Co., Ltd.          |
| Thailand | Royal mountain Villas Nuanhin                          | Starstop-Seal 107 /ZSK | 1,000 kgs | 2010      | Warawee Products Co., Ltd.               |
| Thailand | Thai Oil Siriracha                                     | Starstop-Seal 107 /ZSK | 975 kgs   | 2010      | Warawee Products Co., Ltd.               |
| Thailand | IGEO Condo, Lat Phrao sub 5                            | Starstop-Seal 107 /ZSK | 875 kgs   | 2010      | Four P Professional Co., Ltd.            |
| Thailand | Provincial Waterworks Authority Hong Kong Dong, Sracha | Starstop-Seal 107 /ZSK | 750 kgs   | 2010      | A Pius P Construction Co., Ltd.          |
| Thailand | Energy Complex   | Starstop-Seal 107 /ZSK | 250 kgs   | 2010      | One-fo Co., Ltd.                         |
| Thailand | Sao Hoiel Pathumwan                                    | Starstop-Seal 107 /ZSK | 750 kgs   | 2010      | Four P Professional Co., Ltd.            |
| Thailand | Kao Samu Aung Zoo, Nonthaburi                          | Starstop-Seal 107 /ZSK | 750 kgs   | 2010      | Four P Professional Co., Ltd.            |
| Thailand | Bunnagprad Hospital                                    | Starstop-Seal 107 /ZSK | 700 kgs   | 2010      | Four P Professional Co., Ltd.            |
| Thailand | SFOO Power Generation Plant, Rayong                    | Starstop-Seal 107 /ZSK | 425 kgs   | 2010      | Four P Professional Co., Ltd.            |
| Thailand | Wachasindha Indapanna Archives                         | Starstop-Seal 107 /ZSK | 400 kgs   | 2010      | Four P Professional Co., Ltd.            |
| Thailand | Prachin Hotel, Sathorn Road                            | Starstop-Seal 107 /ZSK | 375 kgs   | 2010      | Thakas-Thai Development Public Co., Ltd. |
| Thailand | The Colors Soght III & Thawon                          | Starstop-Seal 107 /ZSK | 250 kgs   | 2010      | Four P Professional Co., Ltd.            |
| Thailand | Prinor of Songkiet University Young dormitory          | Starstop-Seal 107 /ZSK | 5,300 kgs | 2011      | Ch. Kanchanaph Public Co., Ltd.          |
| Thailand | Areeya mandarin Oranout                                | Starstop-Seal 107 /ZSK | 2,280 kgs | 2011      | A Pius P Construction Co., Ltd.          |
| Thailand | Asia hotel report & spa                                | Starstop-Seal 107 /ZSK | 1,050 kgs | 2011      | A Pius P Construction Co., Ltd.          |
| Thailand | Bypass rd. Pattaya                                     | Starstop-Seal 107 /ZSK | 3,625 kgs | 2011      | Asia Applicator Co., Ltd.                |
| Thailand | Asia Chamber   | Starstop-Seal 107 /ZSK | 900 kgs   | 2011      | Four P Professional Co., Ltd.            |
| Thailand | Asia Chamber   | Starstop-Seal 107 /ZSK | 605 kgs   | 2011      | Asian Kewasari Co., Ltd.                 |

**SIKA (THAILAND) LIMITED**

## Project Reference - SikaTop Seal - 107

| Country  | Project Name  | Product            | Qty    | Year      | Applicator/ Contractor   |
|----------|---|--------------------|--------|-----------|--|
| Thailand | Provincial Waterworks Authority of Siracha, Choburi | Slurp-Seal 107 ZSK | 43,750 | 2006-2007 | W&L Ltd., Part   |
| Thailand | Provincial Waterworks Authority, Song Ayudhya       | Slurp-Seal 107 ZSK | 7,250  | 2006-2007 | W&L Ltd., Part   |
| Thailand | JM&L  | Slurp-Seal 107 ZSK | 2,050  | 2006      | Pesh Technology Co., Ltd.  |
| Thailand | Pouk Tongna   | Slurp-Seal 107 ZSK | 1,250  | 2006      | SGC Network Management Co., Ltd.                                   |
| Thailand | Central Wagon                                       | Slurp-Seal 107 ZSK | 500    | 2006      | Construction Lines Co., Ltd.                                       |
| Thailand | Kungthep Insurance, Siamom                          | Slurp-Seal 107 ZSK | 375    | 2006      | Asiatic Co., Ltd.  |
| Thailand | Baan Pae - Ruang Namtorn, Nakhonpathet, BKK         | Slurp-Seal 107 ZSK | 175    | 2006      | U.N. INTERTRADE Co., Ltd.  |
| Thailand | Lub Rattetada 1                                     | Slurp-Seal 107 ZSK | 275    | 2006-2007 | Namchar Concrete (1982) Co., Ltd.                                  |
| Thailand | Pumping Station, Petchabekem, BKK                   | Slurp-Seal 107 ZSK | 500    | 2006      | S&S Housing Ltd., Part   |
| Thailand | MACT Public Co., Ltd.                               | Slurp-Seal 107 ZSK | 700    | 2006      | Pesh Technology Co., Ltd.  |
| Thailand | Pra Sira Project                                    | Slurp-Seal 107 ZSK | 1,250  | 2006      | Seangthai Woodtrade  |
| Thailand | Avanya Condominium Pattaya                          | Slurp-Seal 107 ZSK | 500    | 2006      | Grison Service Co., Ltd.   |
| Thailand | Soft Club Building-Hai Yen                          | Slurp-Seal 107 ZSK | 6,425  | 2006-2007 | Chase General Co., Ltd.  |
| Thailand | Kong Ong Lengkhon                                   | Slurp-Seal 107 ZSK | 500    | 2007      | Nantawan Co., Ltd.   |
| Thailand | Gold Fined Steam Boiler Part - Ormed                | Slurp-Seal 107 ZSK | 75     | 2007      | U.N. INTERTRADE Co., Ltd.  |
| Thailand | Theamkanya Temple                                   | Slurp-Seal 107 ZSK | 125    | 2007      | Polan-Thai Development Public Co., Ltd., Pesh Technology Co., Ltd. |
| Thailand | Kachaga WPA, Queen Sirikit Park                     | Slurp-Seal 107 ZSK | 2,000  | 2007      | Italian-Thai Development Public Co., Ltd.                          |
| Thailand | ES&L - Benkyu                                       | Slurp-Seal 107 ZSK | 125    | 2007      | Shio-Thai Engineering & Construction Public Co., Ltd.              |
| Thailand | Tinnet - Metropolitan Waterworks Authority          | Slurp-Seal 107 ZSK | 2,500  | 2007      | Nararat Palanarat Public Co., Ltd.                                 |
| Thailand | Haat U - Airphon Winch                              | Slurp-Seal 107 ZSK | 150    | 2007      | Chitdant & Millett (Thai) Public Co., Ltd.                         |
| Thailand | SRT - Uthairat                                      | Slurp-Seal 107 ZSK | 2,025  | 2007      | Poreum Builder Co., Ltd.   |
| Thailand | Provincia Waterworks Authority-Samutprakarn         | Slurp-Seal 107 ZSK | 1,750  | 2007      | U.N. INTERTRADE Co., Ltd.  |
| Thailand | Hydr Park - Vibhavadi                               | Slurp-Seal 107 ZSK | 3,750  | 2007      | U.N. INTERTRADE Co., Ltd.  |
| Thailand | A-Space Condominium Sukhumvit 77                    | Slurp-Seal 107 ZSK | 75     | 2007      | U.N. INTERTRADE Co., Ltd.  |
| Thailand | ThayPhat Village                                    | Slurp-Seal 107 ZSK | 150    | 2007      | U.N. INTERTRADE Co., Ltd.  |
| Thailand | Loysong, Village                                    | Slurp-Seal 107 ZSK | 4,250  | 2007      | KM,LE Engineering Co., Ltd.  |



**SIKA (THAILAND) LIMITED**  
Project Reference - SikaTop Seal - 107

| Updates 2023/2023 |   |                       |            |           |  |  |  |  |  |
|-------------------|---|-----------------------|------------|-----------|--|--|--|--|--|
| Country           | Project Name  | Product               | QTY        | Year      | Applicator/ Contractor                   |  |  |  |  |
| Thailand          | Landmark hotel rd   | Skatop-Seal 107 ZSK   | 2,500 kgs  | 2011      | U.M. Intertrade Co., Ltd.                |  |  |  |  |
| Thailand          | International convention hall Chiangmai                                   | Skatop-Seal 107 ZSK   | 2,020 kgs  | 2011      | U.M. Intertrade Co., Ltd.                |  |  |  |  |
| Thailand          | Waterwork Authority of Thailand Mae-sai                                   | Skatop-Seal 107 ZSK   | 1,000 kgs  | 2011      | U.M. Intertrade Co., Ltd.                |  |  |  |  |
| Thailand          | Waterwork Authority of Thailand Chachoengsao & Pattaya                    | Skatop-Seal 107 ZSK   | 3,750 kgs  | 2011      | U.M. Intertrade Co., Ltd.                |  |  |  |  |
| Thailand          | EGAT-Cooking Tower 1 Repair   | Skatop-Seal 107 ZSK   | 75 kgs     | 2011      | Winnepre Products Co., Ltd.              |  |  |  |  |
| Thailand          | 100 Years White Lotus Vajiraparammaraya                                   | Skatop-Seal 107 ZSK   | 3,500 kgs  | 2012-2013 | Asia Applicator Co., Ltd.                |  |  |  |  |
| Thailand          | 135 Condominium   | Skatop-Seal 107 ZSK   | 4,500 kgs  | 2012      | Fitton Services Co., Ltd.                |  |  |  |  |
| Thailand          | ASAC Bangna   | Skatop-Seal 107 ZSK   | 4,215 kgs  | 2012      | Fitton Services Co., Ltd.                |  |  |  |  |
| Thailand          | Accident Building Center - Faculty of Medicine Songklanakharin University | Skatop-Seal 107 ZSK   | 1,000 kgs  | 2012      | Fitton Services Co., Ltd.                |  |  |  |  |
| Thailand          | AMARI RUA FIRM HOTEL  | Skatop-Seal 107 ZSK   | 500 kgs    | 2012      | Indian-Thai Development Public Co., Ltd. |  |  |  |  |
| Thailand          | Amal Residences Project   | Skatop-Seal 107 ZSK   | 1,500 kgs  | 2012      | Indian-Thai Development Public Co., Ltd. |  |  |  |  |
| Thailand          | Am Quality Food Phramphubai   | Skatop-Seal 107 ZSK   | 2,450 kgs  | 2012      | Chemical Product Co., Ltd.               |  |  |  |  |
| Thailand          | Cent at Srirachin   | Skatop-Seal 107 ZSK   | 3,900 kgs  | 2012      | Chemical Product Co., Ltd.               |  |  |  |  |
| Thailand          | Changchao Provincial Waterwork Authority                                  | Skatop-Seal 107 ZSK   | 10,000 kgs | 2012      | Chemical Product Co., Ltd.               |  |  |  |  |
| Thailand          | Chulalongkorn University  | Skatop-Seal 107 ZSK   | 150 kgs    | 2012      | U.M. Intertrade Co., Ltd.                |  |  |  |  |
| Thailand          | Chulalongkorn Provincial Waterwork Authority                              | Skatop-Seal 107 ZSK   | 3,000 kgs  | 2012      | U.M. Intertrade Co., Ltd.                |  |  |  |  |
| Thailand          | Chulalongkorn Provincial Waterwork Authority                              | Skatop-Seal 107 ZSK   | 3,000 kgs  | 2012      | U.M. Intertrade Co., Ltd.                |  |  |  |  |
| Thailand          | Chulalongkorn Provincial Waterwork Authority                              | Skatop-Seal 107 ZSK   | 3,000 kgs  | 2012      | U.M. Intertrade Co., Ltd.                |  |  |  |  |
| Thailand          | Chulalongkorn Provincial Waterwork Authority                              | Skatop-Seal 107 ZSK   | 3,000 kgs  | 2012      | U.M. Intertrade Co., Ltd.                |  |  |  |  |
| Thailand          | Chulalongkorn Provincial Waterwork Authority                              | Skatop-Seal 107 ZSK   | 3,000 kgs  | 2012      | U.M. Intertrade Co., Ltd.                |  |  |  |  |
| Thailand          | Chulalongkorn Provincial Waterwork Authority                              | Skatop-Seal 107 ZSK   | 3,000 kgs  | 2012      | U.M. Intertrade Co., Ltd.                |  |  |  |  |
| Thailand          | Chulalongkorn Provincial Waterwork Authority                              | Skatop-Seal 107 ZSK   | 3,000 kgs  | 2012      | U.M. Intertrade Co., Ltd.                |  |  |  |  |
| Thailand          | Chulalongkorn Provincial Waterwork Authority                              | Skatop-Seal 107 ZSK   | 3,000 kgs  | 2012      | U.M. Intertrade Co., Ltd.                |  |  |  |  |
| Thailand          | Chulalongkorn Provincial Waterwork Authority                              | Skatop-Seal 107 ZSK   | 3,000 kgs  | 2012      | U.M. Intertrade Co., Ltd.                |  |  |  |  |
| Thailand          | Chulalongkorn Provincial Waterwork Authority                              | Skatop-Seal 107 ZSK   | 3,000 kgs  | 2012      | U.M. Intertrade Co., Ltd.                |  |  |  |  |
| Thailand          | Chulalongkorn Provincial Waterwork Authority                              | Skatop-Seal 107 ZSK   | 3,000 kgs  | 2012      | U.M. Intertrade Co., Ltd.                |  |  |  |  |
| Thailand          | Chulalongkorn Provincial Waterwork Authority                              | Skatop-Seal 107 ZSK   | 3,000 kgs  | 2012      | U.M. Intertrade Co., Ltd.                |  |  |  |  |
| Thailand          | Chulalongkorn Provincial Waterwork Authority                              | Skatop-Seal 107 ZSK   | 3,000 kgs  | 2012      | U.M. Intertrade Co., Ltd.                |  |  |  |  |
| Thailand          | Chulalongkorn Provincial Waterwork Authority                              | Skatop-Seal 107 ZSK   | 3,000 kgs  | 2012      | U.M. Intertrade Co., Ltd.                |  |  |  |  |
| Thailand          | Chulalongkorn Provincial Waterwork Authority                              | Skatop-Seal 107 ZSK   | 3,000 kgs  | 2012      | U.M. Intertrade Co., Ltd.                |  |  |  |  |
| Thailand          | Chulalongkorn Provincial Waterwork Authority                              | Skatop-Seal 107 ZSK   | 3,000 kgs  | 2012      | U.M. Intertrade Co., Ltd.                |  |  |  |  |
| Thailand          | Chulalongkorn Provincial Waterwork Authority                              | Skatop-Seal 107 ZSK   | 3,000 kgs  | 2012      | U.M. Intertrade Co., Ltd.                |  |  |  |  |
| Thailand          | Chulalongkorn Provincial Waterwork Authority                              | Skatop-Seal 107 ZSK   | 3,000 kgs  | 2012      | U.M. Intertrade Co., Ltd.                |  |  |  |  |
| Thailand          | Chulalongkorn Provincial Waterwork Authority                              | Skatop-Seal 107 ZSK   | 3,000 kgs  | 2012      | U.M. Intertrade Co., Ltd.                |  |  |  |  |
| Thailand          | Chulalongkorn Provincial Waterwork Authority                              | Skatop-Seal 107 ZSK   | 3,000 kgs  | 2012      | U.M. Intertrade Co., Ltd.                |  |  |  |  |
| Thailand          | Chulalongkorn Provincial Waterwork Authority                              | Skatop-Seal 107 ZSK   | 3,000 kgs  | 2012      | U.M. Intertrade Co., Ltd.                |  |  |  |  |
| Thailand          | Chulalongkorn Provincial Waterwork Authority                              | Skatop-Seal 107 ZSK   | 3,000 kgs  | 2012      | U.M. Intertrade Co., Ltd.                |  |  |  |  |
| Thailand          | Chulalongkorn Provincial Waterwork Authority                              | Skatop-Seal 107 ZSK   | 3,000 kgs  | 2012      | U.M. Intertrade Co., Ltd.                |  |  |  |  |
| Thailand          | Chulalongkorn Provincial Waterwork Authority                              | Skatop-Seal 107 ZSK   | 3,000 kgs  | 2012      | U.M. Intertrade Co., Ltd.                |  |  |  |  |
| Thailand          | Chulalongkorn Provincial Waterwork Authority                              | Skatop-Seal 107 ZSK   | 3,000 kgs  | 2012      | U.M. Intertrade Co., Ltd.                |  |  |  |  |
| Thailand          | Chulalongkorn Provincial Waterwork Authority                              | Skatop-Seal 107 ZSK   | 3,000 kgs  | 2012      | U.M. Intertrade Co., Ltd.                |  |  |  |  |
| Thailand          | Chulalongkorn Provincial Waterwork Authority                              | Skatop-Seal 107 ZSK   | 3,000 kgs  | 2012      | U.M. Intertrade Co., Ltd.                |  |  |  |  |
| Thailand          | Chulalongkorn Provincial Waterwork Authority                              | Skatop-Seal 107 ZSK   | 3,000 kgs  | 2012      | U.M. Intertrade Co., Ltd.                |  |  |  |  |
| Thailand          | Chulalongkorn Provincial Waterwork Authority                              | Skatop-Seal 107 ZSK   | 3,000 kgs  | 2012      | U.M. Intertrade Co., Ltd.                |  |  |  |  |
| Thailand          | Chulalongkorn Provincial Waterwork Authority                              | Skatop-Seal 107 ZSK   | 3,000 kgs  | 2012      | U.M. Intertrade Co., Ltd.                |  |  |  |  |
| Thailand          | Chulalongkorn Provincial Waterwork Authority                              | Skatop-Seal 107 ZSK   | 3,000 kgs  | 2012      | U.M. Intertrade Co., Ltd.                |  |  |  |  |
| Thailand          | Chulalongkorn Provincial Waterwork Authority                              | Skatop-Seal 107 ZSK   | 3,000 kgs  | 2012      | U.M. Intertrade Co., Ltd.                |  |  |  |  |
| Thailand          | Chulalongkorn Provincial Waterwork Authority                              | Skatop-Seal 107 ZSK   | 3,000 kgs  | 2012      | U.M. Intertrade Co., Ltd.                |  |  |  |  |
| Thailand          | Chulalongkorn Provincial Waterwork Authority                              | Skatop-Seal 107 ZSK   | 3,000 kgs  | 2012      | U.M. Intertrade Co., Ltd.                |  |  |  |  |
| Thailand          | Chulalongkorn Provincial Waterwork Authority                              | Skatop-Seal 107 ZSK   | 3,000 kgs  | 2012      | U.M. Intertrade Co., Ltd.                |  |  |  |  |
| Thailand          | Chulalongkorn Provincial Waterwork Authority                              | Skatop-Seal 107 ZSK   | 3,000 kgs  | 2012      | U.M. Intertrade Co., Ltd.                |  |  |  |  |
| Thailand          | Chulalongkorn Provincial Waterwork Authority                              | Skatop-Seal 107 ZSK   | 3,000 kgs  | 2012      | U.M. Intertrade Co., Ltd.                |  |  |  |  |
| Thailand          | Chulalongkorn Provincial Waterwork Authority                              | Skatop-Seal 107 ZSK   | 3,000 kgs  | 2012      | U.M. Intertrade Co., Ltd.                |  |  |  |  |
| Thailand          | Chulalongkorn Provincial Waterwork Authority                              | Skatop-Seal 107 ZSK   | 3,000 kgs  | 2012      | U.M. Intertrade Co., Ltd.                |  |  |  |  |
| Thailand          | Chulalongkorn Provincial Waterwork Authority                              | Skatop-Seal 107 ZSK   | 3,000 kgs  | 2012      | U.M. Intertrade Co., Ltd.                |  |  |  |  |
| Thailand          | Chulalongkorn Provincial Waterwork Authority                              | Skatop-Seal 107 ZSK   | 3,000 kgs  | 2012      | U.M. Intertrade Co., Ltd.                |  |  |  |  |
| Thailand          | Chulalongkorn Provincial Waterwork Authority                              | Skatop-Seal 107 ZSK   | 3,000 kgs  | 2012      | U.M. Intertrade Co., Ltd.                |  |  |  |  |
| Thailand          | Chulalongkorn Provincial Waterwork Authority                              | Skatop-Seal 107 ZSK   | 3,000 kgs  | 2012      | U.M. Intertrade Co., Ltd.                |  |  |  |  |
| Thailand          | Chulalongkorn Provincial Waterwork Authority                              | Skatop-Seal 107 ZSK   | 3,000 kgs  | 2012      | U.M. Intertrade Co., Ltd.                |  |  |  |  |
| Thailand          | Chulalongkorn Provincial Waterwork Authority                              | Skatop-Seal 107 ZSK   | 3,000 kgs  | 2012      | U.M. Intertrade Co., Ltd.                |  |  |  |  |
| Thailand          | Chulalongkorn Provincial Waterwork Authority                              | Skatop-Seal 107 ZSK   | 3,000 kgs  | 2012      | U.M. Intertrade Co., Ltd.                |  |  |  |  |
| Thailand          | Chulalongkorn Provincial Waterwork Authority                              | Skatop-Seal 107 ZSK   | 3,000 kgs  | 2012      | U.M. Intertrade Co., Ltd.                |  |  |  |  |
| Thailand          | Chulalongkorn Provincial Waterwork Authority                              | Skatop-Seal 107 ZSK   | 3,000 kgs  | 2012      | U.M. Intertrade Co., Ltd.                |  |  |  |  |
| Thailand          | Chulalongkorn Provincial Waterwork Authority                              | Skatop-Seal 107 ZSK   | 3,000 kgs  | 2012      | U.M. Intertrade Co., Ltd.                |  |  |  |  |
| Thailand          | Chulalongkorn Provincial Waterwork Authority                              | Skatop-Seal 107 ZSK   | 3,000 kgs  | 2012      | U.M. Intertrade Co., Ltd.                |  |  |  |  |
| Thailand          | Chulalongkorn Provincial Waterwork Authority                              | Skatop-Seal 107 ZSK   | 3,000 kgs  | 2012      | U.M. Intertrade Co., Ltd.                |  |  |  |  |
| Thailand          | Chulalongkorn Provincial Waterwork Authority                              | Skatop-Seal 107 ZSK   | 3,000 kgs  | 2012      | U.M. Intertrade Co., Ltd.                |  |  |  |  |
| Thailand          | Chulalongkorn Provincial Waterwork Authority                              | Skatop-Seal 107 ZSK   | 3,000 kgs  | 2012      | U.M. Intertrade Co., Ltd.                |  |  |  |  |
| Thailand          | Chulalongkorn Provincial Waterwork Authority                              | Skatop-Seal 107 ZSK   | 3,000 kgs  | 2012      | U.M. Intertrade Co., Ltd.                |  |  |  |  |
| Thailand          | Chulalongkorn Provincial Waterwork Authority                              | Skatop-Seal 107 ZSK   | 3,000 kgs  | 2012      | U.M. Intertrade Co., Ltd.                |  |  |  |  |
| Thailand          | Chulalongkorn Provincial Waterwork Authority                              | Skatop-Seal 107 ZSK   | 3,000 kgs  | 2012      | U.M. Intertrade Co., Ltd.                |  |  |  |  |
| Thailand          | Chulalongkorn Provincial Waterwork Authority                              | Skatop-Seal 107 ZSK   | 3,000 kgs  | 2012      | U.M. Intertrade Co., Ltd.                |  |  |  |  |
| Thailand          | Chulalongkorn Provincial Waterwork Authority                              | Skatop-Seal 107 ZSK   | 3,000 kgs  | 2012      | U.M. Intertrade Co., Ltd.                |  |  |  |  |
| Thailand          | Chulalongkorn Provincial Waterwork Authority                              | Skatop-Seal 107 ZSK   | 3,000 kgs  | 2012      | U.M. Intertrade Co., Ltd.                |  |  |  |  |
| Thailand          | Chulalongkorn Provincial Waterwork Authority                              | Skatop-Seal 107 ZSK   | 3,000 kgs  | 2012      | U.M. Intertrade Co., Ltd.                |  |  |  |  |
| Thailand          | Chulalongkorn Provincial Waterwork Authority                              | Skatop-Seal 107 ZSK   | 3,000 kgs  | 2012      | U.M. Intertrade Co., Ltd.                |  |  |  |  |
| Thailand          | Chulalongkorn Provincial Waterwork Authority                              | Skatop-Seal 107 ZSK   | 3,000 kgs  | 2012      | U.M. Intertrade Co., Ltd.                |  |  |  |  |
| Thailand          | Chulalongkorn Provincial Waterwork Authority                              | Skatop-Seal 107 ZSK   | 3,000 kgs  | 2012      | U.M. Intertrade Co., Ltd.                |  |  |  |  |
| Thailand          | Chulalongkorn Provincial Waterwork Authority                              | Skatop-Seal 107 ZSK   | 3,000 kgs  | 2012      | U.M. Intertrade Co., Ltd.                |  |  |  |  |
| Thailand          | Chulalongkorn Provincial Waterwork Authority                              | Skatop-Seal 107 ZSK   | 3,000 kgs  | 2012      | U.M. Intertrade Co., Ltd.                |  |  |  |  |
| Thailand          | Chulalongkorn Provincial Waterwork Authority                              | Skatop-Seal 107 ZSK   | 3,000 kgs  | 2012      | U.M. Intertrade Co., Ltd.                |  |  |  |  |
| Thailand          | Chulalongkorn Provincial Waterwork Authority                              | Skatop-Seal 107 ZSK   | 3,000 kgs  | 2012      | U.M. Intertrade Co., Ltd.                |  |  |  |  |
| Thailand          | Chulalongkorn Provincial Waterwork Authority                              | Skatop-Seal 107 ZSK   | 3,000 kgs  | 2012      | U.M. Intertrade Co., Ltd.                |  |  |  |  |
| Thailand          | Chulalongkorn Provincial Waterwork Authority                              | Skatop-Seal 107 ZSK</ |            |           |  |  |  |  |  |

**SIKA (THAILAND) LIMITED**  
Project Reference - SikaTop Seal - 107

| Country  |          | Project Name                        | Product              | Qty        | Year | Applicator/ Contractor                    |
|----------|----------|-------------------------------------|----------------------|------------|------|---|
| Thailand | Thailand | The AX 5 Pattaya                    | Starop-Seal 107 /ZSK | 3,400 kgs  | 2012 | Civil Master Construction Co., Ltd.       |
|          |          | The Banyan Estate Hua - Hin         | Starop-Seal 107 /ZSK | 1,000 kgs  | 2012 | Winiprue Product Co., Ltd.                |
| Thailand | Thailand | The Breeze Condominium              | Starop-Seal 107 /ZSK | 7,500 kgs  | 2012 | French Injection And Technology Co., Ltd. |
|          |          | The Forest Parkside                 | Starop-Seal 107 /ZSK | 1,000 kgs  | 2012 | Chemical Product Co., Ltd.                |
| Thailand | Thailand | The Metro Rama 9                    | Starop-Seal 107 /ZSK | 3,000 kgs  | 2012 | Shun Color Tech Co., Ltd.                 |
|          |          | The Metro Krungthorn Bridge         | Starop-Seal 107 /ZSK | 750 kgs    | 2013 | Greenplast Co., Ltd.                      |
| Thailand | Thailand | TPS Factory 3 Navaokhonn            | Starop-Seal 107 /ZSK | 5,000 kgs  | 2013 | Shinjee Sankae Trading Co., Ltd           |
|          |          | U.S. Embassy, New roofing           | Starop-Seal 107 /ZSK | 750 kgs    | 2012 | Janumassathit Co., Ltd.                   |
| Thailand | Thailand | Umbelbhoond Factory                 | Starop-Seal 107 /ZSK | 1,200 kgs  | 2012 | U.M. Intertec Co., Ltd.                   |
|          |          | EGAT                                | Starop-Seal 107 /ZSK | 2,500 kgs  | 2013 | K.C.T. Applicator Co., Ltd.               |
| Thailand | Thailand | Moradon Condominium                 | Starop-Seal 107 /ZSK | 600 kgs    | 2013 | IQ-MT Construction Co., Ltd.              |
|          |          | Anti-Zenra Prison Locking           | Starop-Seal 107 /ZSK | 2,500 kgs  | 2013 | French Injection And Technology Co., Ltd. |
| Thailand | Thailand | Central Embassy                     | Starop-Seal 107 /ZSK | 4,500 kgs  | 2013 | French Injection And Technology Co., Ltd. |
|          |          | Sat Subchummit 64                   | Starop-Seal 107 /ZSK | 4,500 kgs  | 2013 | French Injection And Technology Co., Ltd. |
| Thailand | Thailand | Per-Hiland Pakkiam                  | Starop-Seal 107 /ZSK | 7,500 kgs  | 2013 | French Injection And Technology Co., Ltd. |
|          |          | Life Ratchada                       | Starop-Seal 107 /ZSK | 2,500 kgs  | 2013 | French Injection And Technology Co., Ltd. |
| Thailand | Thailand | APPE R Rama 8                       | Starop-Seal 107 /ZSK | 2,500 kgs  | 2013 | French Injection And Technology Co., Ltd. |
|          |          | SKL Villa                           | Starop-Seal 107 /ZSK | 10,000 kgs | 2013 | U.M. Intertec Co., Ltd.                   |
| Thailand | Thailand | MWA Bang Khom Water Treatment Plant | Starop-Seal 107 /ZSK | 32,735 kgs | 2013 | French Technology Co., Ltd.               |
|          |          | Summit Windm                        | Starop-Seal 107 /ZSK | 3,775 kgs  | 2013 | Pigle D. Kienan Co., Ltd.                 |
| Thailand | Thailand | The Cent Sarnoo Healthin            | Starop-Seal 107 /ZSK | 8,000 kgs  | 2013 | Heizon Services Co., Ltd.                 |
|          |          | The View Kras Phuket                | Starop-Seal 107 /ZSK | 2,250 kgs  | 2013 | Onment Boonrattin Co., Ltd.               |
| Thailand | Thailand | The Nord Condominium Rattasathurbh  | Starop-Seal 107 /ZSK | 1,250 kgs  | 2013 | Chemical Product Co., Ltd.                |
|          |          | Star (View Rama III                 | Starop-Seal 107 /ZSK | 3,750 kgs  | 2013 | Chemical Product Co., Ltd.                |
| Thailand | Thailand | EGS Gateway Estate Chobkengsoo      | Starop-Seal 107 /ZSK | 1,625 kgs  | 2013 | Force P Professional Co., Ltd.            |
|          |          | Pattaya Honda South Pattaya         | Starop-Seal 107 /ZSK | 2,000 kgs  | 2013 | Heizon Services Co., Ltd.                 |
| Thailand | Thailand | Central Condominium Thepchar        | Starop-Seal 107 /ZSK | 2,000 kgs  | 2013 | Heizon Services Co., Ltd.                 |

**SIKA (THAILAND) LIMITED**  
Project Reference - SikaTop Seal - 107

[illegible]

**SIKA (THAILAND) LIMITED**  
Project Reference - SikaTop Seal - 107

| Country  | Project Name   | Product              | Qty        | Year | Applicator/ Contractor                      |
|----------|--|----------------------|------------|------|---|
| Thailand | Magnolia Natatamandil Booleed                        | Starap-Seal 107 /ZSK | 1,000 kgs  | 2017 | Paswanee Co., Ltd.                          |
| Thailand | Maharakorn-Sabhorn                                   | Starap-Seal 107 /ZSK | 4,000 kgs  | 2017 | Paswanee Co., Ltd.                          |
| Thailand | Maharakorn-Sabhorn                                   | Starap-Seal 107 /ZSK | 3,500 kgs  | 2017 | Pochterberta Technology Co., Ltd.           |
| Thailand | Maharakorn-Sabhorn                                   | Starap-Seal 107 /ZSK | 18,500 kgs | 2017 | Prossner Construction Co.,Ltd.              |
| Thailand | Maharakorn-Sabhorn                                   | Starap-Seal 107 /ZSK | 1,250 kgs  | 2017 | Prossner Supply Co., Ltd.                   |
| Thailand | Makro Kaitan   | Starap-Seal 107 /ZSK | 900 kgs    | 2017 | Christina & Nielsen (Thai) Public Co., Ltd. |
| Thailand | Makro Pribum Thani                                   | Starap-Seal 107 /ZSK | 1,000 kgs  | 2017 | Christina & Nielsen (Thai) Public Co., Ltd. |
| Thailand | Makro Pratachutit                                    | Starap-Seal 107 /ZSK | 710 kgs    | 2017 | Christina & Nielsen (Thai) Public Co., Ltd. |
| Thailand | Wetco Food Free Plant, Phantakhom                    | Starap-Seal 107 /ZSK | 750 kgs    | 2017 | Christina & Nielsen (Thai) Public Co., Ltd. |
| Thailand | Ministry of Justice                                  | Starap-Seal 107 /ZSK | 2,500 kgs  | 2017 | Advance Material Service Co., Ltd.          |
| Thailand | Ministry of Justice                                  | Starap-Seal 107 /ZSK | 1,000 kgs  | 2017 | Advance Material Service Co., Ltd.          |
| Thailand | MRT Green Line (North)                               | Starap-Seal 107 /ZSK | 1,000 kgs  | 2017 | Paswanee Co., Ltd.                          |
| Thailand | Nara & Condo, Sabhorn                                | Starap-Seal 107 /ZSK | 1,250 kgs  | 2017 | Chemichill Product Co., Ltd.                |
| Thailand | New Australian Embassy Complex                       | Starap-Seal 107 /ZSK | 2,900 kgs  | 2017 | Paswanee Co., Ltd.                          |
| Thailand | Noni Linn Preche-sud 331                             | Starap-Seal 107 /ZSK | 2,000 kgs  | 2017 | Tan Aon Development Co., Ltd.               |
| Thailand | Pool and Feeds Swimming Pool Design and Construction | Starap-Seal 107 /ZSK | 5,000 kgs  | 2017 | Pan B Multitech Co., Ltd.                   |
| Thailand | Provincial Waterworks Authority Nakhon               | Starap-Seal 107 /ZSK | 2,500 kgs  | 2017 | U.Kachemsaree Co., Ltd.                     |
| Thailand | Provincial Waterworks Authority Nakhon               | Starap-Seal 107 /ZSK | 2,500 kgs  | 2017 | Jimp & Construction Co., Ltd.               |
| Thailand | Provincial Waterworks Authority Nakhon               | Starap-Seal 107 /ZSK | 5,000 kgs  | 2017 | U.Kachemsaree Co., Ltd.                     |
| Thailand | Provincial Waterworks Authority, Ubat Ratsathulha    | Starap-Seal 107 /ZSK | 6,250 kgs  | 2017 | P.D.S Service Co., Ltd.                     |
| Thailand | Prakas Real Estate                                   | Starap-Seal 107 /ZSK | 3,400 kgs  | 2017 | Pech Technology Co., Ltd.                   |
| Thailand | Pullman Grand Sukhumvit                              | Starap-Seal 107 /ZSK | 7,500 kgs  | 2017 | Pech Technology Co., Ltd.                   |
| Thailand | PWA Muldahan   | Starap-Seal 107 /ZSK | 2,900 kgs  | 2017 | Jimp & Construction Co., Ltd.               |
| Thailand | PWA -Water supply station - Seeyad                   | Starap-Seal 107 /ZSK | 2,900 kgs  | 2017 | Pech Technology Co., Ltd.                   |
| Thailand | IT Condo Chisom - Petchaburi                         | Starap-Seal 107 /ZSK | 2,975 kgs  | 2017 | Uniyt Applicator Co., Ltd.                  |
| Thailand | Taj Mahal University of Technology Krungthep         | Starap-Seal 107 /ZSK | 1,915 kgs  | 2017 | Batali supply and Supply Co., Ltd.          |
| Thailand | Renaissance Hotel, Pattaya                           | Starap-Seal 107 /ZSK | 3,250 kgs  | 2017 | Aks Applique Co., Ltd.                      |
| Thailand | Reno Hotel Pattaywan BKK                             | Starap-Seal 107 /ZSK | 600 kgs    | 2017 | Aks Green Materials Co., Ltd.               |

**SIKA (THAILAND) LIMITED**  
Project Reference - SikaTop Seal - 107

| Country  | Project Name                         | Product                | Qty        | Year | Applicator/ Contractor                      | Supplier          |
|----------|--------------------------------------|------------------------|------------|------|---|-------------------|
| Thailand | 333 Riverside                        | Starloop-Seal 107 /ZSK | 5,000 kgs  | 2015 | Frattini Injection And Technology Co., Ltd. | Uppara 20/03/2019 |
| Thailand | 350 Pansu Condo Khazayel             | Starloop-Seal 107 /ZSK | 2,000 kgs  | 2015 | Frattini Injection And Technology Co., Ltd. |                   |
| Thailand | Ample Inn patayay hotel              | Starloop-Seal 107 /ZSK | 1,000 kgs  | 2015 | Frattini Services Co., Ltd.                 |                   |
| Thailand | Baan Sandao Phase 2                  | Starloop-Seal 107 /ZSK | 5,000 kgs  | 2015 | UJA International Co., Ltd.                 |                   |
| Thailand | larkway International School         | Starloop-Seal 107 /ZSK | 3,000 kgs  | 2015 | Reichelt Structure Specialist Co., Ltd.     |                   |
| Thailand | Ban Gha Am - Hua Hin                 | Starloop-Seal 107 /ZSK | 5,000 kgs  | 2015 | Supplier Service Specialist Co., Ltd.       |                   |
| Thailand | Cha Til Chong Sak                    | Starloop-Seal 107 /ZSK | 2,000 kgs  | 2015 | Pattani Thai Development Public Co., Ltd.   |                   |
| Thailand | Ceratic Condo And Phakphorhin        | Starloop-Seal 107 /ZSK | 2,000 kgs  | 2015 | Frattini Services Co., Ltd.                 |                   |
| Thailand | Ceratic Condo Kd                     | Starloop-Seal 107 /ZSK | 3,750 kgs  | 2015 | Frattini Injection And Technology Co., Ltd. |                   |
| Thailand | Chemtech Interchange                 | Starloop-Seal 107 /ZSK | 2,200 kgs  | 2015 | Frattini Injection And Technology Co., Ltd. |                   |
| Thailand | Coated Steel Bottle Factory          | Starloop-Seal 107 /ZSK | 6,250 kgs  | 2015 | Frattini Injection And Technology Co., Ltd. |                   |
| Thailand | Dharmapala Foundation                | Starloop-Seal 107 /ZSK | 1,000 kgs  | 2015 | Changon Isomorphite Co., Ltd.               |                   |
| Thailand | Eka Phachol - Spaxial                | Starloop-Seal 107 /ZSK | 8,625 kgs  | 2015 | UJA Applicator Co., Ltd.                    |                   |
| Thailand | Funny Park Kae Yai                   | Starloop-Seal 107 /ZSK | 1,000 kgs  | 2015 | Pasamun Co., Ltd.                           |                   |
| Thailand | Fuay Mill Suthirarn - Ratchada       | Starloop-Seal 107 /ZSK | 4,950 kgs  | 2015 | UJA International Co., Ltd.                 |                   |
| Thailand | Hongkong Hotel                       | Starloop-Seal 107 /ZSK | 4,000 kgs  | 2015 | Frattini Services Co., Ltd.                 |                   |
| Thailand | Hondra Rajana 204 in Prachin Buri    | Starloop-Seal 107 /ZSK | 5,600 kgs  | 2015 | UJA Applicator Co., Ltd.                    |                   |
| Thailand | IPCC UDV                             | Starloop-Seal 107 /ZSK | 1,350 kgs  | 2015 | Chiridant & Nelson (Thai) Public Co., Ltd.  |                   |
| Thailand | Jasathan bypass chembur              | Starloop-Seal 107 /ZSK | 1,350 kgs  | 2015 | Chait Construction Co., Ltd.                |                   |
| Thailand | Jasathan bypass chembur              | Starloop-Seal 107 /ZSK | 700 kgs    | 2015 | Chait Construction Co., Ltd.                |                   |
| Thailand | Kong Power Phukiet                   | Starloop-Seal 107 /ZSK | 4,000 kgs  | 2015 | Frattini Services Co., Ltd.                 |                   |
| Thailand | Laguna Shore Phuket                  | Starloop-Seal 107 /ZSK | 3,1250 kgs | 2015 | UJA International Co., Ltd.                 |                   |
| Thailand | Malakholan-Nakhon                    | Starloop-Seal 107 /ZSK | 4,500 kgs  | 2015 | Prasum or Supply Co., Ltd.                  |                   |
| Thailand | Mekong-Nakhon Nayok                  | Starloop-Seal 107 /ZSK | 625 kgs    | 2015 | Chiridant & Nelson (Thai) Public Co., Ltd.  |                   |
| Thailand | Mekong Phenom                        | Starloop-Seal 107 /ZSK | 750 kgs    | 2015 | Chiridant & Nelson (Thai) Public Co., Ltd.  |                   |
| Thailand | Mekong Thong Song                    | Starloop-Seal 107 /ZSK | 500 kgs    | 2015 | Chiridant & Nelson (Thai) Public Co., Ltd.  |                   |
| Thailand | Murina Bayfront Strachin Condominium | Starloop-Seal 107 /ZSK | 6,025 kgs  | 2015 | Frattini Services Co., Ltd.                 |                   |
| Thailand | Murcott Hotel Hua Hin                | Starloop-Seal 107 /ZSK | 2,000 kgs  | 2015 | Frattini Services Co., Ltd.                 |                   |
| Thailand | Murcott Hotel Hua Hin                | Starloop-Seal 107 /ZSK | 1,350 kgs  | 2015 | Siam Colour Tech Co., Ltd.                  |                   |

**SIKA (THAILAND) LIMITED**  
Project Reference - SikaTop Seal - 107

| Country  | Project Name                                    | Product             | Qty        | Year | Applicator / Contractor                     |
|----------|---|---------------------|------------|------|---|
| Thailand | Ten Phichromekun                                | Snap-on-S&I 107 ZSK | 1,100 kgs  | 2015 | Oxistand & Nelson (Thai) Public Co., Ltd.   |
| Thailand | TRM Floor Mill                                  | Snap-on-S&I 107 ZSK | 500 kgs    | 2015 | Oxistand & Nelson (Thai) Public Co., Ltd.   |
| Thailand | The Bangkok Condominium                         | Snap-on-S&I 107 ZSK | 83,875 kg  | 2015 | Crown Boregrout Pty. Ltd.                   |
| Thailand | The Best Height Underpass                       | Snap-on-S&I 107 ZSK | 5,000 kgs  | 2015 | Frazzon Services Co., Ltd.                  |
| Thailand | The Landmark Hotel Bangkok                      | Snap-on-S&I 107 ZSK | 2,625 kg   | 2015 | Multitrade Co., Ltd.                        |
| Thailand | The Loft Ekamai                                 | Snap-on-S&I 107 ZSK | 18,000 kgs | 2015 | Asia Application Co., Ltd.                  |
| Thailand | The President Salween - Ratchaphruek 2          | Snap-on-S&I 107 ZSK | 4,500 kg   | 2015 | Pristine Injection And Technology Co., Ltd. |
| Thailand | The Room Changmang                              | Snap-on-S&I 107 ZSK | 1,000 kg   | 2015 | Asia Application Co., Ltd.                  |
| Thailand | The-Milani Bangna                               | Snap-on-S&I 107 ZSK | 3,750 kg   | 2015 | Jitsu & Construction Co., Ltd.              |
| Thailand | TRV Samuditham-Nakornpathom                     | Snap-on-S&I 107 ZSK | 2,000 kgs  | 2015 | Frazzon Services Co., Ltd.                  |
| Thailand | Wongpradeng Valley3                             | Snap-on-S&I 107 ZSK | 5,000 kgs  | 2015 | Brite Environments Co., Ltd.                |
| Thailand | Arena Condominium, Pratyai                      | Snap-on-S&I 107 ZSK | 2,500 kgs  | 2015 | Passaporn Co., Ltd.                         |
| Thailand | Ava Model Flat 2, Harnjai Eastern Seaboard      | Snap-on-S&I 107 ZSK | 9,750 kg   | 2016 | Multitrade Co., Ltd.                        |
| Thailand | BAF Pattana Palace                              | Snap-on-S&I 107 ZSK | 4,500 kgs  | 2016 | Ultracure Supply Co., Ltd.                  |
| Thailand | MAE KONGKONG PATTANA HILL                       | Snap-on-S&I 107 ZSK | 3,250 kg   | 2016 | Ultracure Supply Co., Ltd.                  |
| Thailand | Avenia S&P 2, Nakhon Si Thammarat               | Snap-on-S&I 107 ZSK | 1,000 kg   | 2016 | Simplex Service Trading Co., Ltd            |
| Thailand | Bangkok Grand Centre, Sukhi Prathi 19           | Snap-on-S&I 107 ZSK | 5,000 kgs  | 2016 | Frazzon Services Co., Ltd.                  |
| Thailand | Bayview Resort Pattaya                          | Snap-on-S&I 107 ZSK | 2,500 kg   | 2016 | Italyan-Thai Development Public Co., Ltd.   |
| Thailand | Seafairy International School                   | Snap-on-S&I 107 ZSK | 2,000 kg   | 2016 | D.G.Group Supply & Services Co., Ltd.       |
| Thailand | Blossom Conditio Iphation 22                    | Snap-on-S&I 107 ZSK | 2,000 kg   | 2016 | Frazzon Services Co., Ltd.                  |
| Thailand | BLU Condominium On-Arm                          | Snap-on-S&I 107 ZSK | 2,000 kg   | 2016 | Frazzon Services Co., Ltd.                  |
| Thailand | Busset Automobile, Ananta City Rayong-Phuk Oeng | Snap-on-S&I 107 ZSK | 1,750 kg   | 2016 | Frazzon Services Co., Ltd.                  |
| Thailand | Chaiton Condominium, Chai-Am                    | Snap-on-S&I 107 ZSK | 3,250 kg   | 2015 | Frazzon Services Co., Ltd.                  |
| Thailand | Chaiton Condominium, Chai-Am                    | Snap-on-S&I 107 ZSK | 1,000 kg   | 2016 | Frazzon Services Co., Ltd.                  |
| Thailand | Overseas Residence Bang Pho                     | Snap-on-S&I 107 ZSK | 1,500 kgs  | 2016 | Qval Master Decor Co., Ltd.                 |
| Thailand | Ecoart Condom Disaginal                         | Snap-on-S&I 107 ZSK | 1,375 kgs  | 2016 | Simplex ServiceTrading Co.,Ltd              |
| Thailand | Europe Inn (Inlet), Phayathai                   | Snap-on-S&I 107 ZSK | 10,000 kgs | 2016 | Simplex ServiceTrading Co.,Ltd              |
| Thailand | Hackley Inn (Inlet), Rayong                     | Snap-on-S&I 107 ZSK | 55,000 kgs | 2015 | Simplex ServiceTrading Co.,Ltd              |
| Thailand | PPG Housing                                     | Snap-on-S&I 107 ZSK | 55,000 kgs | 2015 | Simplex ServiceTrading Co.,Ltd              |

SIKA (THAILAND) LIMITED  
Project Reference - SikaTop Seal - 107

| Country  | Project Name                 | Product                | Qty        | Year | Applicator/ Contractor   |
|----------|------------------------------|------------------------|------------|------|--------------------------|
| Thailand | Wynn Condo, Bangkok-4-464646 | SikaTop Seal 107 / 25K | 2,500 kgs. | 2017 | Parit Muliteth Co., Ltd. |

รายการวัสดุที่ใช้ในโครงการ

15. แผ่นกันรั่วซึม Sika Bituscal-2000 SA

โดย บริษัท ชิก้า (ประเทศไทย) จำกัด

รายการวัสดุที่ใช้ในโครงการ Sika Bituscal-2000 SA

หมวดที่ 8

งานระบบกันซึม

1. ระบบกันซึม

1.1 ขอบเขตของงาน

1.1.1 ผู้รับจ้างจะต้องเป็นผู้จัดหาวัสดุ และอุปกรณ์ที่มีคุณภาพเข้ามามีส่วนในการดำเนินการติดตั้งระบบกันซึม และงานป้องกันความชื้นในบริเวณพื้นที่ต่างๆของอาคาร ตามรายละเอียดที่ระบุในรายการประกอบแบบ และแบบก่อสร้าง หรือแบบสถาปัตย์ที่แนบมา และดำเนินการให้เรียบร้อยก่อนการดำเนินการก่อสร้างอาคารส่วนอื่นๆ รวมทั้งการป้องกันความชื้นในส่วนอื่นๆที่ไม่ได้ระบุไว้ โดยผู้รับจ้างจะต้องรับผิดชอบ ค่าใช้จ่ายในการดำเนินการ

1.1.2 ผู้รับจ้างจะต้องดำเนินการตรวจสอบระบบกันซึม และป้องกันความชื้นของส่วนต่างๆ ของอาคาร ตามที่ระบุในแบบก่อสร้าง และรายการประกอบแบบก่อสร้าง ตามมาตรฐานการก่อสร้าง

1.1.3 ผู้รับจ้างจะต้องจัดทำแบบขยายแบบ SIKAP DRAWING และ SIKAP PLAN แบบและวิธีการทำงานระบบกันซึมอย่างละเอียด ให้ผู้ควบคุมงานและสถาปนิกตรวจสอบ และพิจารณาอนุมัติก่อนดำเนินการติดตั้ง

1.1.4 ผู้รับจ้างจะต้องมีเครื่องมือวัดความชื้น และเครื่องมือวัดอุณหภูมิในการทำงานระบบกันซึม ให้ผู้ควบคุมงานและสถาปนิกตรวจสอบ และพิจารณาอนุมัติ ก่อนดำเนินการติดตั้ง

1.1.5 ผู้รับจ้างหรือผู้แทนจำหน่ายระบบกันซึม จะต้องออกใบรับประกันต่องานที่ติดตั้งตามมาตรฐานการก่อสร้าง

1.2 วัสดุ

1.2.1 ระบบกันซึม สำหรับกันซึมของพื้นและผนังที่เป็นคอนกรีต ปูนซีเมนต์ และปูนปลาสเตอร์ โดยใช้ระบบ LOOSE-LAY

1.2.2 ระบบกันซึม สำหรับกันซึมของพื้นและผนังที่เป็นคอนกรีต ปูนซีเมนต์ และปูนปลาสเตอร์ โดยใช้ระบบ 2 PART POLYMER-MODIFIED CEMENTITOUSE ที่มีคุณสมบัติเป็นเนื้อเดียวกันและมีความยืดหยุ่น (ELONGATION) มากกว่า 200% ตามมาตรฐาน ASTM D612 ส่วนการทดสอบความทนทานต่อรังสีอัลตราไวโอเลต (ULTRAVIOLET) ตามมาตรฐาน ASTM C836 และปริมาณของสารพิษ (NON-TOXIC) ที่ไม่เป็นอันตรายต่อสุขภาพมนุษย์

1.2.3 ระบบกันซึม สำหรับกันซึมของพื้นและผนังที่เป็นคอนกรีต ปูนซีเมนต์ และปูนปลาสเตอร์ โดยใช้ระบบ 2 PART POLYMER-MODIFIED CEMENTITOUSE ที่มีคุณสมบัติเป็นเนื้อเดียวกันและมีความยืดหยุ่น (ELONGATION) มากกว่า 200% ตามมาตรฐาน ASTM D612 ส่วนการทดสอบความทนทานต่อรังสีอัลตราไวโอเลต (ULTRAVIOLET) ตามมาตรฐาน ASTM C836 และปริมาณของสารพิษ (NON-TOXIC) ที่ไม่เป็นอันตรายต่อสุขภาพมนุษย์

1.2.4 ระบบกันซึม สำหรับกันซึมของพื้นและผนังที่เป็นคอนกรีต ปูนซีเมนต์ และปูนปลาสเตอร์ โดยใช้ระบบ THERMOPLASTIC POLYURETHANE (TPO) WATERPROOF SHEET มีความหนาไม่น้อยกว่า 1.20 มม. มีคุณสมบัติป้องกันรังสี UV สกัดตามมาตรฐาน EN 13956

1.3 การติดตั้งและบำรุงรักษา

1.3.1 ก่อนดำเนินการทำงานระบบกันซึม ผู้รับจ้างจะต้องมีการตรวจสอบสภาพพื้นผิวของพื้นที่ที่จะติดตั้งระบบกันซึม ให้ปราศจากสิ่งสกปรก เศษปูน และสิ่งอื่นที่อาจรบกวนการติดตั้ง โดยจะต้องได้รับการพิจารณาอนุมัติจากผู้ควบคุมงานและสถาปนิกก่อน จึงจะสามารถดำเนินการ



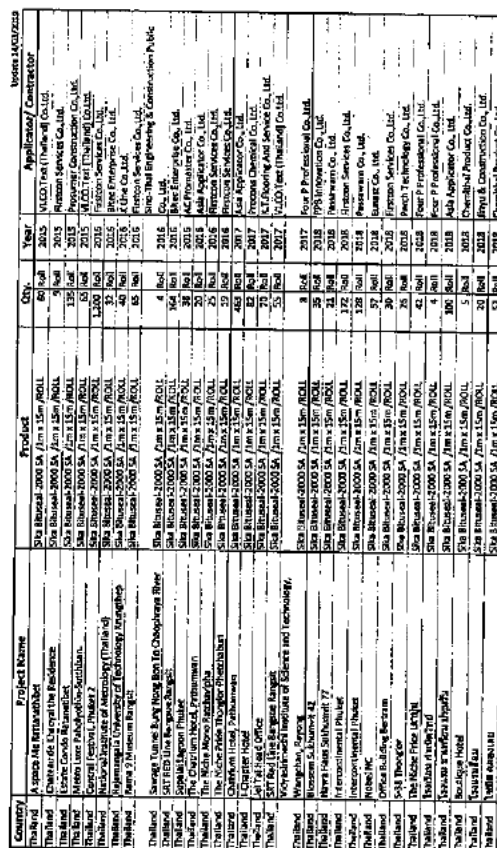

## เอกสารแนบที่ 60

สัญญาว่าจ้างบริการดูแลป้องกันและกำจัดแมลง



สัญญาเลขที่ 052567

## สัญญาจ้างบริการดูแลป้องกัน และกำจัดแมลง (ปลวก,มด,แมลงสาบ,หนู,ยุง)

### ฉบับ

ทำที่ บริษัท โรงพยาบาล ซีจีเอส ลำลูกกา จำกัด

วันที่ 29 มีนาคม 2567

สัญญานี้ฉบับนี้ทำขึ้นระหว่าง บริษัท โรงพยาบาล ซีจีเอส ลำลูกกา จำกัด โดย นายเมเวียร สรไก และ นางสาวรณภา รุ่งแก้ว ผู้ได้รับมอบอำนาจจาก นางสาวหลุยส์ พุทธิพงษ์ศิริพร และ พลอากาศโทวันชัย วีระวัชรพรหมการผู้มีอำนาจกระทำการแทนบริษัท ตามหนังสือมอบอำนาจ ลงวันที่ 28 ธันวาคม 2565 ทำที่งานตั้งอยู่เลขที่ 80/77-81 หมู่ที่ 5 ตำบลลำลูกกา อำเภอลำลูกกา จังหวัดปทุมธานี 12150 ร้องขอให้ในสัญญานี้เรียกว่า "ผู้จ้าง" ฝ่ายหนึ่ง

กับ บริษัท โกลบอล เทสท์ เซอร์วิส จำกัด โดยนายณัฏฐ์ จงละวัน บัตรประจำตัวประชาชน 3 8603 00084 85 1 กรรมการผู้มีอำนาจกระทำการแทนบริษัท ลำลูกกาตั้งอยู่เลขที่ 81/50 หมู่ที่ 10 ตำบลบึงพองหลวง อำเภอลำลูกกา จังหวัดปทุมธานี 12150 ซึ่งต่อไปในสัญญานี้เรียกว่า "ผู้รับจ้าง" อีกฝ่ายหนึ่ง

#### ข้อ 1. ข้อตกลงจ้าง

1.1 ผู้รับจ้างตกลงจ้าง และผู้รับจ้างตกลงรับจ้าง ทำการให้บริการดูแล ป้องกัน และกำจัดแมลง (ปลวก, มด, แมลงสาบ, หนู, ยุง) ซึ่งต่อไปในสัญญานี้เรียกว่า "การให้บริการ" เป็นจำนวนราคาและรายละเอียดต่างๆ อนุท้ายสัญญานี้ ตามใบเสนอราคาเลขที่ GFS 2024/05 ลงวันที่ 9 มกราคม 2567 และรายละเอียดการให้บริการ และถือเป็นส่วนหนึ่งของสัญญา นี้ด้วย ผู้รับจ้างจะต้องให้บริการดูแลป้องกัน และกำจัดแมลงชนิดดังกล่าวตามที่ความสามารถ จะจัดหาช่างเทคนิค และผู้ชำนาญทางด้านสารเคมีในการดูแลป้องกัน และกำจัดแมลงมี

1.2 การให้บริการดูแลป้องกัน และกำจัดแมลง ตามข้อ 1.1 ผู้รับจ้างจะต้องให้บริการแก่ผู้จ้างบริการ 2 ครั้ง ต่อเดือน รวม 24 (ยี่สิบสี่) ครั้งต่อปี วันจันทร์ที่ 1 และ 3 ของเดือน ดังนี้

#### ครั้งที่ 1

- เข้าบริการฉีดพ่นยาฆ่าแมลงและของไล่ยุงภายในอาคารของแต่ครั้งตามที่กำหนดไว้ในอาคารทุกชั้น
- บริการทำความสะอาดพื้นที่ทั้งหมดวันพฤหัสบดีว่างเว้นในวันทำการสุ่มรอบนอกอาคาร

#### ครั้งที่ 2

- เข้าบริการฉีดพ่นยาฆ่าแมลงและของไล่ยุง ขึ้นต้นสลับไปในวันของอาคารทุกวัน เพื่อฉีดพ่นบริเวณในบริเวณหลัง

สัญญานี้ทำขึ้นโดยมี ๓ (สาม) ฉบับ แบ่งความเท่ากันใน ๓ (สาม) ฉบับลงลายมือชื่อและประทับตรา



#### ข้อ 2. ค่าจ้างและการชำระเงินค่าจ้าง

ผู้รับจ้างตกลงชำระค่าจ้าง ไม่ผู้รับจ้างเป็นจำนวนเงิน 53,500.00 บาท (ห้าหมื่นสามพันห้าร้อยบาทถ้วน) เป็นรายไตรมาสค่าจ้างแล้ว ผู้รับจ้างจะชำระเงินให้ผู้รับจ้าง โดยโอนเงินเข้าบัญชีการเงิน แบ่งออกเป็น 2 (สอง) งวด ดังนี้ งวดที่ 1 จำนวนเงิน 26,750.00 บาท (สองหมื่นหกพันเจ็ดร้อยห้าสิบบาทถ้วน) รวมภาษีมูลค่าเพิ่มแล้วชำระภายในกำหนดเวลา 30 (สามสิบ) วันนับตั้งแต่วันที่ชำระค่าจ้างรายไตรมาสครั้งที่ 1

งวดที่ 2 จำนวนเงิน 26,750.00 บาท (สองหมื่นหกพันเจ็ดร้อยห้าสิบบาทถ้วน) รวมภาษีมูลค่าเพิ่มแล้วชำระภายในกำหนดเวลา 30 (สามสิบ) วันนับตั้งแต่วันที่ชำระค่าจ้างรายไตรมาสครั้งที่ 2

หากผู้รับจ้างไม่ชำระเงินค่าบริการและค่าจ้างดังกล่าวภายในกำหนดอันได้ให้ผู้รับจ้างติดต่อออกไปยังวิศวกรช่วยเลข 5 ค่อย สถานจำนวนเงินนี้ใส่ไว้ในใบแจ้งหนี้

#### ข้อ 3. กำหนดระยะเวลาการให้บริการ

3.1 ผู้รับจ้างจะพร้อมรับให้บริการดูแลป้องกัน และกำจัดแมลง ตั้งแต่วันที่ 1 เมษายน 2567 ถึงวันที่ 31 มีนาคม 2568 ภายในสัญญาผู้รับจ้างนี้ ผู้รับจ้างจะบอกให้สัญญาต่อจนกว่าหมดระยะเวลาสัญญาผู้รับจ้างนี้ไม่ได้ไปใครมีได้ๆ ทั้งสิ้น เว้นแต่เจ้าเรื่องข้อ 4. แห่งสัญญานี้

3.2 ในระหว่างสัญญาผู้รับจ้างนี้จะมีค่าใช้จ่าย ถ้าผู้รับจ้างได้หาความตกลงใหม่ นอกเหนือจากสัญญาผู้รับจ้างนี้ให้เป็นลายลักษณ์อักษร และถือเอาวันที่ข้อตกลงดังกล่าว เป็นส่วนหนึ่งของสัญญาและให้ทราบถึงเอกสารที่ได้กำหนดไว้ในแบบท้ายสัญญานี้ด้วย

3.3 ภายในหนึ่งปีสัญญาผู้รับจ้างจะสิ้นสุดลงทันทีเมื่อครบระยะเวลาตามข้อ 3.1 เว้นแต่ ผู้รับจ้างจะแจ้งความประสงค์เป็นลายลักษณ์อักษรให้สัญญาที่มีผลใช้บังคับต่อไป

ข้อความใดในเอกสารแนบท้ายสัญญาที่ขัดแย้งกับข้อความในสัญญานี้ให้ข้อความในสัญญานี้บังคับ

#### ข้อ 4. ความรับผิดชอบในความชำรุดบกพร่องของน้ำที่

4.1 หากผู้รับจ้างได้ดำเนินการบริการดูแลป้องกันทุกชั้นตามเงื่อนไขที่กำหนดระยะเวลาตาม ข้อ 3.1 และข้อ 1.2 หรือมีเหตุทำให้ผู้รับจ้างเชื่อได้ว่า ผู้รับจ้างไม่สามารถให้บริการดูแลป้องกันหรือมีข้อผิดพลาดสัญญาที่เนื่องมาจากความบกพร่องของชิ้นส่วนอะไหล่ อุปกรณ์ที่ไม่ได้มาตรฐาน ข้างพละชนิดปฏิบัติงานด้วยความประมาทเลินเล่อ หรือเกิดขึ้นเพราะเหตุสุดวิสัยอื่นมิใช่ความผิดของผู้รับจ้าง ผู้รับจ้างจะต้องรับผิดชอบความเสียหายต่าง ๆ ที่เกิดขึ้นเองทั้งหมด โดยไม่เรียกร้องค่าจ่ายหรือค่าบริการใด ๆ ทั้งสิ้นจากผู้รับจ้าง ทั้งนี้ผู้รับจ้างมีสิทธิออกใบสัญญาหรือจะแจ้งการจ่ายเงินตามสัญญา ข้อ 2 ใช้ก่อนก็เรียกทั้งนี้หากเสียหายต่าง ๆ อันเกิดจากค่าจ้างตาม ข้อ 2 เป็นจำนวนเงินทั้งหมดหรือบางส่วนก็ได้

4.2 ผู้รับจ้างไม่ต้องรับผิดชอบในความเสียหายใดๆ อันเกิดขึ้นกับช่วงพละชนิดของผู้รับจ้างที่ปฏิบัติงานตามสัญญาในหุ้บปะการ เช่นแต่ ผู้รับจ้างได้ดำเนินการพัฒนาป้องกันหรือเรื่องมีอยู่เอกสารของผู้รับจ้างและหรือบุคคลอื่นที่มีได้รับมอบหมายจากผู้รับจ้าง



ข้อ 5. การโอนสิทธิในสัญญา

5.1 ผู้สัญญาทั้งสองฝ่ายตกลงจะโอนสิทธิในสัญญาฉบับนี้ให้กับบุคคลอื่น นอกจากจะได้รับทราบยินยอมเป็นลายลักษณ์อักษรจากอีกฝ่ายหนึ่ง

5.2 หากผู้สัญญาฝ่ายใดฝ่ายหนึ่งได้รับทราบการโอนสิทธิในสัญญาฉบับนี้แล้วผู้สัญญาที่ได้รับโอนไปยังมีดีบุคคลที่ความร่วมมือในหน้าที่การความร่วมมือสมมุติตามกฎหมาย โดยถือว่าได้รับความยินยอมจากผู้สัญญาอีกฝ่ายหนึ่งแล้ว

ข้อ 6. การบอกเลิกสัญญาและการต่อสัญญา

6.1 ในกรณีที่ผู้สัญญาไม่ปฏิบัติตามข้อใดข้อหนึ่งของสัญญานี้ อีกฝ่ายหนึ่งอาจบอกเลิกสัญญาได้และเรียกค่าเสียหายที่เกิดจากการผิดสัญญาของอีกฝ่ายหนึ่ง

6.2 หากผู้รับจ้างไม่ได้แจ้งผู้จ้างก่อนวันสิ้นสุดสัญญาว่าผู้จ้างจะขอต่อสัญญา หรือจะขอเลิกสัญญา โดยอยู่ภายใต้เงื่อนไขของสัญญา หรือฝ่ายใดฝ่ายหนึ่งฝ่ายใดจะบอกเลิกสัญญา จะต้องบอกกล่าวเป็นลายลักษณ์อักษรไม่น้อยกว่า 30 (สามสิบ) วันก่อนวันสิ้นสุดสัญญาจะสิ้นสุดลง

สัญญาฉบับนี้ทำขึ้นเป็นสองฉบับ มีข้อความถูกต้องตรงกันทุกประการ ผู้สัญญาทั้งสองฝ่ายได้อ่านและทราบข้อความในสัญญาเป็นอย่างดีและเข้าใจว่าถูกต้องตรงตามความประสงค์ จึงได้ลงลายมือชื่อพร้อมประทับตราสำคัญไว้เป็นหลักฐานต่อ

บริษัท โกลบอล เพาเวอร์ ซินเนอร์ยี่ จำกัด

สำนักงานใหญ่ 8/150 หมู่ 10 ตำบลมีนอมกลาง อำเภอเมือง จังหวัดบุรีรัมย์ 12150  
โทร. 086-4051419 Email : info\_jlk@cgh.co.th  
เลขประจำตัวนิติบุคคล 013556502666

กำหนดการทำบริการ กำจัดปลวก มด แมลงสาบ หนู

บริการกำจัดปลวก มด แมลงสาบ หนู  
บริษัท โรงพยาบาล จีเอช ลำลูกกา จำกัด  
ที่อยู่ 80/77-81 หมู่ 5 ต.ลำลูกกา อ.ลำลูกกา จ.ปทุมธานี 12150  
เจ้าหน้าที่ดูแล คุณไพรัช อรรถะชัย เบอร์โทร 086-4051419 รายละเอียดต่อไปดังนี้

| ลำดับ | วัน    | วันที่ | เดือน      | ปี   | เวลา     | ผู้จัดทำบริการ | ผู้ตรวจ |
|-------|--------|--------|------------|------|----------|----------------|---------|
| 1     | จันทร์ | 1      | เมษายน     | 2567 | 17.00 น. |                |         |
| 2     | จันทร์ | 22     |            | 2567 | 17.00 น. |                |         |
| 3     | จันทร์ | 13     | พฤษภาคม    | 2567 | 17.00 น. |                |         |
| 4     | จันทร์ | 27     |            | 2567 | 17.00 น. |                |         |
| 5     | จันทร์ | 10     | มิถุนายน   | 2567 | 17.00 น. |                |         |
| 6     | จันทร์ | 24     |            | 2567 | 17.00 น. |                |         |
| 7     | จันทร์ | 1      | กรกฎาคม    | 2567 | 17.00 น. |                |         |
| 8     | จันทร์ | 15     |            | 2567 | 17.00 น. |                |         |
| 9     | จันทร์ | 5      | สิงหาคม    | 2567 | 17.00 น. |                |         |
| 10    | จันทร์ | 19     |            | 2567 | 17.00 น. |                |         |
| 11    | จันทร์ | 2      | กันยายน    | 2567 | 17.00 น. |                |         |
| 12    | จันทร์ | 16     |            | 2567 | 17.00 น. |                |         |
| 13    | จันทร์ | 7      | ตุลาคม     | 2567 | 17.00 น. |                |         |
| 14    | จันทร์ | 21     |            | 2567 | 17.00 น. |                |         |
| 15    | จันทร์ | 4      | พฤศจิกายน  | 2567 | 17.00 น. |                |         |
| 16    | จันทร์ | 18     |            | 2567 | 17.00 น. |                |         |
| 17    | จันทร์ | 2      | ธันวาคม    | 2567 | 17.00 น. |                |         |
| 18    | จันทร์ | 16     |            | 2567 | 17.00 น. |                |         |
| 19    | จันทร์ | 2      | มกราคม     | 2568 |          |                |         |
| 20    | จันทร์ | 16     |            | 2568 |          |                |         |
| 21    | จันทร์ | 3      | กุมภาพันธ์ | 2568 |          |                |         |
| 22    | จันทร์ | 17     |            | 2568 |          |                |         |
| 23    | จันทร์ | 3      | มีนาคม     | 2568 |          |                |         |
| 24    | จันทร์ | 17     |            | 2568 |          |                |         |



บริษัท โกลบอล เพาเวอร์ซัพพลาย จำกัด

สำนักงานใหญ่ ม.เรณู หมู่ที่ 10 ตำบลโพธิ์ทองหลวง อำเภอท่าอุเทน  
จังหวัดบึงกาฬ 17150 โทร. 086-4061419  
E-mail : yu@\_globalpower.co.th  
เลขประจำตัวผู้เสียภาษี 013556303686

รายละเอียดการให้บริการจัดปลวก มด หุ้ แมลงสาบ และยุง  
บริษัท โรงพยาบาล ซีอีเอส ลำลูกกา จำกัด  
ตึกแก้ว สีลสว่างใหม่ และลานจอดรถ  
ประจำเดือน.....ครั้งที่.....

| รายการ  | เวลาดำเนินการ | หมายเหตุ |
|---|---------------|----------|
| เคมีเพื่อย่อย   | 16.00 น.      |          |
| ฉีดรอบนอก   | 16.00 น.      |          |
| ฉีดลานจอดรถ ชั้น 1A ชั้น 2 ชั้น 2A                                | 16.00 น.      |          |
| พ่น fog   | 17.00 น.      |          |
| ฉีดสเปรย์ ชั้น 7 ส่วนกลางทั้งหมด ห้องน้ำ 2จุด ห้องประชุมส่วนทำงาน | 17.00 น.      |          |
| ฉีดฝ้า ชั้น 7 = 2 จุด   | 17.00 น.      |          |
| ห้องครัว ชั้น 2   | 18.45 น.      |          |
| ห้องครัว ชั้น 2 A   | 18.50 น.      |          |
| จุดอื่น 5-6 หรืออื่นๆ   |               |          |
| ชั้น 4 เฉพาะทางเดิน + ห้องน้ำ 2 จุด                               | 20.00 น.      |          |
| ชั้น 3 ห้องจ่ายกลาง เฉพาะห้องน้ำ+ห้องซักล้าง (ตั้งแต่ 16.00น.)    | 20.00 น.      |          |
| เว้นห้องจ่ายยา + ห้องการเงิน                                      |               |          |

## เอกสารแนบที่ 61

แบบฟอร์มตารางตรวจเช็คมิเตอร์น้ำ





LAMLUKKA

โรงพยาบาลจิตเวช ลำลูกกา

บันทึกสถิติการให้ยา

ปี

| วันที่ | มีดอร์การให้ยา (อาคารถ A : 7 ชั่วโมง) |       |       |       |       | รวมหน่วยที่ได้รับ<br>แต่ละวัน รวม<br>TR01+TR02 | มีดอร์การให้ยา (อาคารถ B : 4 ชั่วโมง) |           |                | มีดอร์ในโรงพยาบาล<br>(อาคารถ B) |                | มีดอร์ที่มีการประสานคนตรวจ<br>(อาคารถ A) |                |
|--------|---------------------------------------|-------|-------|-------|-------|--|---------------------------------------|-----------|----------------|---------------------------------|----------------|--|----------------|
|        | หน่วย                                 | TR 01 | TR 02 | TR 01 | TR 02 |  | หน่วยการให้ยา                         | โรงพยาบาล | หน่วยที่ได้รับ | หน่วย คบ.                       | หน่วยที่ได้รับ | หน่วย คบ.                                | หน่วยที่ได้รับ |
| 1      |                                       |       |       |       |       |  |                                       |           |                |                                 |                |  |                |
| 2      |                                       |       |       |       |       |  |                                       |           |                |                                 |                |  |                |
| 3      |                                       |       |       |       |       |  |                                       |           |                |                                 |                |  |                |
| 4      |                                       |       |       |       |       |  |                                       |           |                |                                 |                |  |                |
| 5      |                                       |       |       |       |       |  |                                       |           |                |                                 |                |  |                |
| 6      |                                       |       |       |       |       |  |                                       |           |                |                                 |                |  |                |
| 7      |                                       |       |       |       |       |  |                                       |           |                |                                 |                |  |                |
| 8      |                                       |       |       |       |       |  |                                       |           |                |                                 |                |  |                |
| 9      |                                       |       |       |       |       |  |                                       |           |                |                                 |                |  |                |
| 10     |                                       |       |       |       |       |  |                                       |           |                |                                 |                |  |                |
| 11     |                                       |       |       |       |       |  |                                       |           |                |                                 |                |  |                |
| 12     |                                       |       |       |       |       |  |                                       |           |                |                                 |                |  |                |
| 13     |                                       |       |       |       |       |  |                                       |           |                |                                 |                |  |                |
| 14     |                                       |       |       |       |       |  |                                       |           |                |                                 |                |  |                |
| 15     |                                       |       |       |       |       |  |                                       |           |                |                                 |                |  |                |
| 16     |                                       |       |       |       |       |  |                                       |           |                |                                 |                |  |                |
| 17     |                                       |       |       |       |       |  |                                       |           |                |                                 |                |  |                |
| 18     |                                       |       |       |       |       |  |                                       |           |                |                                 |                |  |                |
| 19     |                                       |       |       |       |       |  |                                       |           |                |                                 |                |  |                |
| 20     |                                       |       |       |       |       |  |                                       |           |                |                                 |                |  |                |
| 21     |                                       |       |       |       |       |  |                                       |           |                |                                 |                |  |                |
| 22     |                                       |       |       |       |       |  |                                       |           |                |                                 |                |  |                |
| 23     |                                       |       |       |       |       |  |                                       |           |                |                                 |                |  |                |
| 24     |                                       |       |       |       |       |  |                                       |           |                |                                 |                |  |                |
| 25     |                                       |       |       |       |       |  |                                       |           |                |                                 |                |  |                |
| 26     |                                       |       |       |       |       |  |                                       |           |                |                                 |                |  |                |
| 27     |                                       |       |       |       |       |  |                                       |           |                |                                 |                |  |                |
| 28     |                                       |       |       |       |       |  |                                       |           |                |                                 |                |  |                |
| 29     |                                       |       |       |       |       |  |                                       |           |                |                                 |                |  |                |
| 30     |                                       |       |       |       |       |  |                                       |           |                |                                 |                |  |                |
| 31     |                                       |       |       |       |       |  |                                       |           |                |                                 |                |  |                |

ผู้ตรวจตอบ

ผู้พบพบ

อนุมัติในวันที่ 15 พฤษภาคม 2564

(วางชื่อมาลง)

(วางชื่อมาลง)

## เอกสารแนบที่ 62

ผลการตรวจวิเคราะห์คุณภาพน้ำประปา

## รายงานผลการทดสอบ

หน้า : 1 / 1

วันที่รายงานผล : 30/05/2024

เลขที่รายงานผล : 24-062277

เลขที่ใบขอรับบริการ : 24-25429

ชื่อลูกค้า : บริษัท โรงพยาบาล ซีจีเอช ลำลูกกา จำกัด  
ที่อยู่ : 80/77-81 หมู่ที่ 5 ถนนลำลูกกา ตำบลลำลูกกา อำเภอลำลูกกา จังหวัดปทุมธานี  
รหัสตัวอย่าง : 24-25429-001  
ชื่อตัวอย่าง : ห้องเครื่องสูบน้ำประปา (ก่อนเข้าอาคารถึงพักน้ำ)  
ลักษณะตัวอย่าง : ตัวอย่างบรรจุขวดพลาสติกปิดจากเชื้อ  
วันที่รับตัวอย่าง : 23/05/2024

วันที่ทดสอบ : 23/05/2024

| รายการทดสอบ                    | วิธีทดสอบ   | ผลการทดสอบ   | หน่วย      |
|--------------------------------|---|--------------|------------|
| <i>Clostridium perfringens</i> | Environment Agency Methods for the Examination of Waters and Associated Materials, The Microbiology of Drinking Water (2010) - Part 6 | Not Detected | per 100 ml |
| Coliforms                      | Standard methods for the examination of water and wastewater, APHA, AWWA, WEF, 23 rd edition 2017, part 922i                          | <1.1         | MPN/100 ml |
| <i>Escherichia coli</i>        | Standard methods for the examination of water and wastewater, APHA, AWWA, WEF, 23 rd edition 2017, part 922i                          | Not Detected | per 100 ml |
| <i>Staphylococcus aureus</i>   | Standard methods for the examination of water and wastewater, APHA, AWWA, WEF, 23 rd edition 2017, part 9213 B                        | <1           | CFU/100 ml |
| <i>Salmonella</i> spp.         | ISO 19250 : 2010  | Not Detected | per 100 ml |

Remarks : The laboratory has been accepted as an accredited laboratory complying with the ISO/IEC 17025

- End of Report -



## รายงานผลการทดสอบ

หน้า: 1 / 1

วันที่รายงานผล: 30/05/2024

เลขที่รายงานผล: 24-062278

เลขที่ใบขอรับบริการ: 24-25429

ชื่อลูกค้า : บริษัท โรงพยาบาล ซีจีเอช ลำลูกกา จำกัด  
 ที่อยู่ : 80/77-81 หมู่ที่ 5 ถนนลำลูกกา ตำบลลำลูกกา อำเภอลำลูกกา จังหวัดปทุมธานี  
 รหัสตัวอย่าง : 24-25429-002  
 ชื่อตัวอย่าง : ห้องผลิตระบบน้ำ RO  
 ลักษณะตัวอย่าง : ตัวอย่างบรรจุขวดพลาสติกปราศจากเชื้อ  
 วันที่รับตัวอย่าง : 23/05/2024

วันที่ทดสอบ: 23/05/2024

| รายการทดสอบ                    | วิธีทดสอบ   | ผลการทดสอบ   | หน่วย      |
|--------------------------------|---|--------------|------------|
| <i>Clostridium perfringens</i> | Environment Agency Methods for the Examination of Waters and Associated Materials, The Microbiology of Drinking Water (2010) - Part 6 | Not Detected | per 100 ml |
| Coliforms                      | Standard methods for the examination of water and wastewater, APHA, AWWA, WEF, 23 rd edition 2017, part 9221                          | <11          | MPN/100 ml |
| <i>Escherichia coli</i>        | Standard methods for the examination of water and wastewater, APHA, AWWA, WEF, 23 rd edition 2017, part 9221                          | Not Detected | per 100 ml |
| <i>Staphylococcus aureus</i>   | Standard methods for the examination of water and wastewater, APHA, AWWA, WEF, 23 rd edition 2017, part 9213 B                        | <1           | CFU/100 ml |
| <i>Salmonella</i> spp.         | ISO 19250 : 2010  | Not Detected | per 100 ml |

Remarks : The laboratory has been accepted as an accredited laboratory complying with the ISO/IEC 17025

- End of Report -

## รายงานผลการทดสอบ

หน้า: 1 / 1

วันที่รายงานผล: 30/05/2024

เลขที่รายงานผล: 24-062279

เลขที่ใบขอรับบริการ: 24-25429

ชื่อลูกค้า : บริษัท โรงพยาบาล ซีจีเอช ลำลูกกา จำกัด  
ที่อยู่ : 80/77-81 หมู่ที่ 5 ถนนลำลูกกา ตำบลลำลูกกา อำเภอลำลูกกา จังหวัดปทุมธานี  
รหัสตัวอย่าง : 24-25429-003  
ชื่อตัวอย่าง : ถังพักน้ำตลาดฟ้า  
ลักษณะตัวอย่าง : ตัวอย่างบรรจุขวดพลาสติกปราศจากเชื้อ  
วันที่รับตัวอย่าง : 23/05/2024

วันที่ทดสอบ: 23/05/2024

| รายการทดสอบ                    | วิธีการทดสอบ  | ผลการทดสอบ   | หน่วย      |
|--------------------------------|---|--------------|------------|
| <i>Clostridium perfringens</i> | Environment Agency Methods for the Examination of Waters and Associated Materials, The Microbiology of Drinking Water (2010) - Part 6 | Not Detected | per 100 ml |
| Coliforms                      | Standard methods for the examination of water and wastewater, APHA, AWWA, WEF, 23 rd edition 2017, part 9221                          | <11          | MPN/100 ml |
| <i>Escherichia coli</i>        | Standard methods for the examination of water and wastewater, APHA, AWWA, WEF, 23 rd edition 2017, part 9221                          | Not Detected | per 100 ml |
| <i>Staphylococcus aureus</i>   | Standard methods for the examination of water and wastewater, APHA, AWWA, WEF, 23 rd edition 2017, part 9213 B                        | <1           | CFU/100 ml |
| <i>Salmonella</i> spp.         | ISO 19250 : 2010  | Not Detected | per 100 ml |

Remarks : The laboratory has been accepted as an accredited laboratory complying with the ISO/IEC 17025.

- End of Report -

## รายงานผลการทดสอบ

หน้า: 1 / 1

วันที่รายงานผล: 27/05/2024

เลขที่รายงานผล: 24-060479

เลขที่ใบขอรับบริการ: 24-24847

ชื่อลูกค้า : บริษัท โรงพยาบาล ซีจีเอช ลำลูกกา จำกัด  
ที่อยู่ : 80/77-81 หมู่ที่ 5 ถนนลำลูกกา ตำบลลำลูกกา อำเภอลำลูกกา จังหวัดปทุมธานี  
รหัสตัวอย่าง : 24-24847-001  
ชื่อตัวอย่าง : ก้อนน้ำทางฝั่งอาคารผู้ป่วย  
ลักษณะตัวอย่าง : ตัวอย่างบรรจุขวดพลาสติกปราศจากเชื้อ  
วันที่รับตัวอย่าง : 20/05/2024

วันที่ทดสอบ: 20/05/2024

| รายการทดสอบ                    | วิธีการทดสอบ  | ผลการทดสอบ   | หน่วย      |
|--------------------------------|---|--------------|------------|
| <i>Clostridium perfringens</i> | Environment Agency Methods for the Examination of Waters and Associated Materials, The Microbiology of Drinking Water (2010) - Part 6 | Not Detected | per 100 ml |
| Coliforms                      | Standard methods for the examination of water and wastewater, APHA, AWWA, WEF, 23 rd edition 2017, part 9221                          | <11          | MPN/100 ml |
| <i>Escherichia coli</i>        | Standard methods for the examination of water and wastewater, APHA, AWWA, WEF, 23 rd edition 2017, part 9221                          | Not Detected | per 100 ml |
| <i>Staphylococcus aureus</i>   | Standard methods for the examination of water and wastewater, APHA, AWWA, WEF, 23 rd edition 2017, part 9213 B                        | <1           | CFU/100 ml |
| <i>Salmonella</i> spp.         | ISO 19250 : 2010  | Not Detected | per 100 ml |

Remarks : The laboratory has been accepted as an accredited laboratory complying with the ISO/IEC 17025.

- End of Report -



## เอกสารแนบที่ 63

บันทึกการตรวจสอบลักษณะทางกายภาพของน้ำประปา

CGH

กรมชลประทาน

กรมชลประทาน

กรมชลประทาน

กรมชลประทาน

กรมชลประทาน

กรมชลประทาน

กรมชลประทาน

กรมชลประทาน

กรมชลประทาน

กรมชลประทาน

กรมชลประทาน

กรมชลประทาน

กรมชลประทาน

กรมชลประทาน

กรมชลประทาน

กรมชลประทาน

กรมชลประทาน

กรมชลประทาน

กรมชลประทาน

กรมชลประทาน

กรมชลประทาน

กรมชลประทาน

กรมชลประทาน

กรมชลประทาน

กรมชลประทาน

กรมชลประทาน

กรมชลประทาน

กรมชลประทาน

กรมชลประทาน

กรมชลประทาน

กรมชลประทาน

กรมชลประทาน

กรมชลประทาน

กรมชลประทาน

กรมชลประทาน

กรมชลประทาน

กรมชลประทาน

กรมชลประทาน

กรมชลประทาน

กรมชลประทาน

กรมชลประทาน

กรมชลประทาน

กรมชลประทาน

กรมชลประทาน

กรมชลประทาน

กรมชลประทาน

กรมชลประทาน

กรมชลประทาน

กรมชลประทาน

กรมชลประทาน

กรมชลประทาน

กรมชลประทาน

กรมชลประทาน

กรมชลประทาน

กรมชลประทาน

กรมชลประทาน

กรมชลประทาน

กรมชลประทาน

กรมชลประทาน

กรมชลประทาน

กรมชลประทาน

กรมชลประทาน

กรมชลประทาน

กรมชลประทาน

กรมชลประทาน

กรมชลประทาน

กรมชลประทาน

กรมชลประทาน

กรมชลประทาน

กรมชลประทาน

กรมชลประทาน

กรมชลประทาน

กรมชลประทาน

กรมชลประทาน

กรมชลประทาน

กรมชลประทาน

กรมชลประทาน

กรมชลประทาน

กรมชลประทาน

กรมชลประทาน

กรมชลประทาน

กรมชลประทาน

กรมชลประทาน

กรมชลประทาน

กรมชลประทาน

กรมชลประทาน

กรมชลประทาน

กรมชลประทาน

กรมชลประทาน

กรมชลประทาน

กรมชลประทาน

กรมชลประทาน

กรมชลประทาน

กรมชลประทาน

กรมชลประทาน

กรมชลประทาน

กรมชลประทาน

กรมชลประทาน

กรมชลประทาน

กรมชลประทาน

กรมชลประทาน

กรมชลประทาน

กรมชลประทาน

กรมชลประทาน

กรมชลประทาน

กรมชลประทาน

กรมชลประทาน

กรมชลประทาน

กรมชลประทาน

กรมชลประทาน

กรมชลประทาน

กรมชลประทาน

กรมชลประทาน

กรมชลประทาน

กรมชลประทาน

กรมชลประทาน

กรมชลประทาน

กรมชลประทาน

กรมชลประทาน

กรมชลประทาน

กรมชลประทาน

กรมชลประทาน

กรมชลประทาน

กรมชลประทาน

กรมชลประทาน

กรมชลประทาน

กรมชลประทาน

กรมชลประทาน

กรมชลประทาน

กรมชลประทาน

กรมชลประทาน

กรมชลประทาน

กรมชลประทาน

กรมชลประทาน

กรมชลประทาน

กรมชลประทาน

กรมชลประทาน

กรมชลประทาน

กรมชลประทาน

กรมชลประทาน

กรมชลประทาน

กรมชลประทาน

กรมชลประทาน

กรมชลประทาน

กรมชลประทาน

กรมชลประทาน

กรมชลประทาน

กรมชลประทาน

กรมชลประทาน

กรมชลประทาน

กรมชลประทาน

กรมชลประทาน

กรมชลประทาน

กรมชลประทาน

กรมชลประทาน

กรมชลประทาน

กรมชลประทาน

กรมชลประทาน

กรมชลประทาน

กรมชลประทาน

กรมชลประทาน

กรมชลประทาน

กรมชลประทาน

กรมชลประทาน

กรมชลประทาน

กรมชลประทาน

กรมชลประทาน

กรมชลประทาน

กรมชลประทาน

กรมชลประทาน

กรมชลประทาน

กรมชลประทาน

กรมชลประทาน

กรมชลประทาน

กรมชลประทาน

กรมชลประทาน

กรมชลประทาน

กรมชลประทาน

กรมชลประทาน

กรมชลประทาน

กรมชลประทาน

กรมชลประทาน

กรมชลประทาน

กรมชลประทาน

กรมชลประทาน

กรมชลประทาน

กรมชลประทาน

กรมชลประทาน

กรมชลประทาน

กรมชลประทาน

กรมชลประทาน

กรมชลประทาน

กรมชลประทาน

กรมชลประทาน

กรมชลประทาน

กรมชลประทาน

กรมชลประทาน

กรมชลประทาน

กรมชลประทาน

กรมชลประทาน

กรมชลประทาน

กรมชลประทาน

กรมชลประทาน

กรมชลประทาน

กรมชลประทาน

กรมชลประทาน

กรมชลประทาน

กรมชลประทาน

กรมชลประทาน

กรมชลประทาน

กรมชลประทาน

กรมชลประทาน

กรมชลประทาน

กรมชลประทาน

กรมชลประทาน

กรมชลประทาน

กรมชลประทาน

กรมชลประทาน

กรมชลประทาน

กรมชลประทาน

กรมชลประทาน

กรมชลประทาน

กรมชลประทาน

กรมชลประทาน

กรมชลประทาน

กรมชลประทาน

กรมชลประทาน

กรมชลประทาน

กรมชลประทาน

กรมชลประทาน

กรมชลประทาน

กรมชลประทาน

กรมชลประทาน

กรมชลประทาน

กรมชลประทาน

กรมชลประทาน

กรมชลประทาน

กรมชลประทาน

กรมชลประทาน

กรมชลประทาน

กรมชลประทาน

กรมชลประทาน

กรมชลประทาน

กรมชลประทาน

กรมชลประทาน

กรมชลประทาน

กรมชลประทาน

กรมชลประทาน

กรมชลประทาน

กรมชลประทาน

กรมชลประทาน

กรมชลประทาน

กรมชลประทาน

กรมชลประทาน

กรมชลประทาน

กรมชลประทาน

กรมชลประทาน

กรมชลประทาน

กรมชลประทาน

กรมชลประทาน

กรมชลประทาน

กรมชลประทาน

กรมชลประทาน

กรมชลประทาน

กรมชลประทาน

กรมชลประทาน

กรมชลประทาน

กรมชลประทาน

กรมชลประทาน

กรมชลประทาน

กรมชลประทาน

กรมชลประทาน

กรมชลประทาน

กรมชลประทาน

กรมชลประทาน

กรมชลประทาน

กรมชลประทาน

กรมชลประทาน

กรมชลประทาน

กรมชลประทาน

กรมชลประทาน

กรมชลประทาน

กรมชลประทาน

กรมชลประทาน

กรมชลประทาน

กรมชลประทาน

กรมชลประทาน

กรมชลประทาน

กรมชลประทาน

กรมชลประทาน

กรมชลประทาน

กรมชลประทาน

กรมชลประทาน

กรมชลประทาน

กรมชลประทาน

กรมชลประทาน

กรมชลประทาน

กรมชลประทาน

กรมชลประทาน

กรมชลประทาน

กรมชลประทาน

กรมชลประทาน

กรมชลประทาน

กรมชลประทาน

กรมชลประทาน

กรมชลประทาน

กรมชลประทาน

กรมชลประทาน

กรมชลประทาน

กรมชลประทาน

กรมชลประทาน

กรมชลประทาน

กรมชลประทาน

กรมชลประทาน

กรมชลประทาน

กรมชลประทาน

กรมชลประทาน

กรมชลประทาน

กรมชลประทาน

กรมชลประทาน

กรมชลประทาน

กรมชลประทาน

กรมชลประทาน

กรมชลประทาน

กรมชลประทาน

กรมชลประทาน

กรมชลประทาน

กรมชลประทาน

กรมชลประทาน

กรมชลประทาน

กรมชลประทาน

กรมชลประทาน

กรมชลประทาน

กรมชลประทาน

กรมชลประทาน

กรมชลประทาน

กรมชลประทาน

กรมชลประทาน

กรมชลประทาน

กรมชลประทาน

กรมชลประทาน

กรมชลประทาน

กรมชลประทาน

กรมชลประทาน

กรมชลประทาน

กรมชลประทาน

กรมชลประทาน

กรมชลประทาน

กรมชลประทาน

กรมชลประทาน

กรมชลประทาน

กรมชลประทาน

กรมชลประทาน

กรมชลประทาน

กรมชลประทาน

กรมชลประทาน

กรมชลประทาน

กรมชลประทาน

กรมชลประทาน

กรมชลประทาน

กรมชลประทาน

กรมชลประทาน

กรมชลประทาน

กรมชลประทาน

กรมชลประทาน

กรมชลประทาน

กรมชลประทาน

กรมชลประทาน

กรมชลประทาน

กรมชลประทาน

กรมชลประทาน

กรมชลประทาน

กรมชลประทาน

กรมชลประทาน

กรมชลประทาน

กรมชลประทาน

กรมชลประทาน

กรมชลประทาน

กรมชลประทาน

กรมชลประทาน

กรมชลประทาน

กรมชลประทาน

กรมชลประทาน

กรมชลประทาน

กรมชลประทาน

กรมชลประทาน

กรมชลประทาน

กรมชลประทาน

กรมชลประทาน

กรมชลประทาน

กรมชลประทาน

กรมชลประทาน

กรมชลประทาน

กรมชลประทาน

กรมชลประทาน

กรมชลประทาน

กรมชลประทาน

กรมชลประทาน

กรมชลประทาน

กรมชลประทาน

กรมชลประทาน

กรมชลประทาน

กรมชลประทาน

กรมชลประทาน

กรมชลประทาน

กรมชลประทาน

กรมชลประทาน

กรมชลประทาน

กรมชลประทาน

กรมชลประทาน

กรมชลประทาน

กรมชลประทาน

กรมชลประทาน

กรมชลประทาน

กรมชลประทาน

กรมชลประทาน

กรมชลประทาน

กรมชลประทาน

กรมชลประทาน

กรมชลประทาน

กรมชลประทาน

กรมชลประทาน

กรมชลประทาน

กรมชลประทาน

กรมชลประทาน

กรมชลประทาน

กรมชลประทาน

กรมชลประทาน

กรมชลประทาน

กรมชลประทาน

กรมชลประทาน

กรมชลประทาน

กรมชลประทาน

กรมชลประทาน

กรมชลประทาน

กรมชลประทาน

กรมชลประทาน

กรมชลประทาน

กรมชลประทาน

กรมชลประทาน

กรมชลประทาน

กรมชลประทาน

กรมชลประทาน

กรมชลประทาน

กรมชลประทาน

กรมชลประทาน

กรมชลประทาน

กรมชลประทาน

กรมชลประทาน

กรมชลประทาน

กรมชลประทาน

กรมชลประทาน

กรมชลประทาน

กรมชลประทาน

กรมชลประทาน

กรมชลประทาน

กรมชลประทาน

กรมชลประทาน

กรมชลประทาน

กรมชลประทาน

กรมชลประทาน

กรมชลประทาน

กรมชลประทาน

กรมชลประทาน

กรมชลประทาน

กรมชลประทาน

กรมชลประทาน

กรมชลประทาน

กรมชลประทาน

กรมชลประทาน

กรมชลประทาน

กรมชลประทาน

กรมชลประทาน

กรมชลประทาน

กรมชลประทาน

กรมชลประทาน

กรมชลประทาน

กรมชลประทาน

กรมชลประทาน

กรมชลประทาน

กรมชลประทาน

กรมชลประทาน

กรมชลประทาน

กรมชลประทาน

กรมชลประทาน

กรมชลประทาน

กรมชลประทาน

กรมชลประทาน

กรมชลประทาน

กรมชลประทาน

กรมชลประทาน

กรมชลประทาน

กรมชลประทาน

กรมชลประทาน

กรมชลประทาน

กรมชลประทาน

กรมชลประทาน

กรมชลประทาน

กรมชลประทาน

กรมชลประทาน

กรมชลประทาน

กรมชลประทาน

กรมชลประทาน

กรมชลประทาน

กรมชลประทาน

กรมชลประทาน

กรมชลประทาน

กรมชลประทาน

กรมชลประทาน

กรมชลประทาน

กรมชลประทาน

กรมชลประทาน

กรมชลประทาน

กรมชลประทาน

กรมชลประทาน

กรมชลประทาน

กรมชลประทาน

กรมชลประทาน

กรมชลประทาน

กรมชลประทาน

กรมชลประทาน

กรมชลประทาน

กรมชลประทาน

กรมชลประทาน

กรมชลประทาน

กรมชลประทาน

กรมชลประทาน

กรมชลประทาน

กรมชลประทาน

กรมชลประทาน

กรมชลประทาน

กรมชลประทาน

กรมชลประทาน

กรมชลประทาน

กรมชลประทาน

กรมชลประทาน

กรมชลประทาน

กรมชลประทาน

กรมชลประทาน

กรมชลประทาน

กรมชลประทาน

กรมชลประทาน

กรมชลประทาน

กรมชลประทาน

กรมชลประทาน

กรมชลประทาน

กรมชลประทาน

กรมชลประทาน

กรมชลประทาน

กรมชลประทาน

กรมชลประทาน

กรมชลประทาน

กรมชลประทาน

กรมชลประทาน

กรมชลประทาน

กรมชลประทาน

กรมชลประทาน

กรมชลประทาน

| CGH<br>LAW OFFICE   |          | ตารางตรวจสอบหน่วยมีเตอร์น้ำ และลักษณะของน้ำ |                  |                 |    |                 | ปี              | 2567    |
|---|----------|---|------------------|-----------------|----|-----------------|-----------------|---------|
|   |          |   |                  |                 |    |                 | เดือน           | พฤษภาคม |
|   |          |   |                  |                 |    |                 | จากระบบชลประทาน |         |
|   |          |   |                  |                 |    |                 |                 |         |
| วัน / เดือน / ปี  | ช่วงเวลา | มิเตอร์วัดน้ำ A                             |                  | ลักษณะทางกายภาพ |    | ลักษณะทางกายภาพ |                 |         |
|   |          | ค่าหน่วยมีเตอร์ (ลบ.)                       | ค่าใช้จริง (ลบ.) | ระยะทาง         | สี | สี              | กลิ่น           |         |
| 1 พ.ค. 2567   | 16.00    | 40331                                       | 1                | ✓               | ✓  | ✓               | ✓               |         |
| 2 พ.ค. 2567   | 16.00    | 40342                                       | 1                | ✓               | ✓  | ✓               | ✓               |         |
| 3 พ.ค. 2567   | 16.00    | 40340                                       | 18               | ✓               | ✓  | ✓               | ✓               |         |
| 4 พ.ค. 2567   | 16.00    | 40415                                       | 26               | ✓               | ✓  | ✓               | ✓               |         |
| 5 พ.ค. 2567   | 16.00    | 40447                                       | 31               | ✓               | ✓  | ✓               | ✓               |         |
| 6 พ.ค. 2567   | 16.00    | 40441                                       | 40               | ✓               | ✓  | ✓               | ✓               |         |
| 7 พ.ค. 2567   | 16.00    | 40514                                       | 29               | ✓               | ✓  | ✓               | ✓               |         |
| 8 พ.ค. 2567   | 16.00    | 40553                                       | 39               | ✓               | ✓  | ✓               | ✓               |         |
| 9 พ.ค. 2567   | 16.00    | 40594                                       | 26               | ✓               | ✓  | ✓               | ✓               |         |
| 10 พ.ค. 2567  | 16.00    | 40635                                       | 51               | ✓               | ✓  | ✓               | ✓               |         |
| 11 พ.ค. 2567  | 16.00    | 40660                                       | 65               | ✓               | ✓  | ✓               | ✓               |         |
| 12 พ.ค. 2567  | 16.00    | 40642                                       | 32               | ✓               | ✓  | ✓               | ✓               |         |
| 13 พ.ค. 2567  | 16.00    | 40423                                       | 31               | ✓               | ✓  | ✓               | ✓               |         |
| 14 พ.ค. 2567  | 16.00    | 40462                                       | 54               | ✓               | ✓  | ✓               | ✓               |         |
| 15 พ.ค. 2567  | 16.00    | 40494                                       | 26               | ✓               | ✓  | ✓               | ✓               |         |
| 16 พ.ค. 2567  | 16.00    | 40426                                       | 38               | ✓               | ✓  | ✓               | ✓               |         |
| 17 พ.ค. 2567  | 16.00    | 41001                                       | 115              | ✓               | ✓  | ✓               | ✓               |         |
| 18 พ.ค. 2567  | 16.00    | 41101                                       | 106              | ✓               | ✓  | ✓               | ✓               |         |
| 19 พ.ค. 2567  | 16.00    | 41139                                       | 31               | ✓               | ✓  | ✓               | ✓               |         |
| 20 พ.ค. 2567  | 16.00    | 41806                                       | 62               | ✓               | ✓  | ✓               | ✓               |         |
| 21 พ.ค. 2567  | 16.00    | 41843                                       | 43               | ✓               | ✓  | ✓               | ✓               |         |
| 22 พ.ค. 2567  | 16.00    | 41890                                       | 54               | ✓               | ✓  | ✓               | ✓               |         |
| 23 พ.ค. 2567  | 16.00    | 41360                                       | 80               | ✓               | ✓  | ✓               | ✓               |         |
| 24 พ.ค. 2567  | 16.00    | 41360                                       | 0                | ✓               | ✓  | ✓               | ✓               |         |
| 25 พ.ค. 2567  | 16.00    | 41360                                       | 0                | ✓               | ✓  | ✓               | ✓               |         |
| 26 พ.ค. 2567  | 16.00    | 41360                                       | 0                | ✓               | ✓  | ✓               | ✓               |         |
| 27 พ.ค. 2567  | 16.00    | 41360                                       | 0                | ✓               | ✓  | ✓               | ✓               |         |
| 28 พ.ค. 2567  | 16.00    | 41360                                       | 0                | ✓               | ✓  | ✓               | ✓               |         |
| 29 พ.ค. 2567  | 16.00    | 41360                                       | 0                | ✓               | ✓  | ✓               | ✓               |         |
| 30 พ.ค. 2567  | 16.00    | 41360                                       | 0                | ✓               | ✓  | ✓               | ✓               |         |
| 31 พ.ค. 2567  | 16.00    | 41360                                       | 0                | ✓               | ✓  | ✓               | ✓               |         |
| หมายเหตุ รายงานความผิดปกติ                                      |          |   |                  |                 |    |                 |                 |         |
| 25 - 31 พ.ค. 2567 ปิดน้ำประจำอาคาร A เพื่อซ่อมบำรุงระบบชลประทาน |          |   |                  |                 |    |                 |                 |         |

2 มิ - 31 พ.ค. 2567 จัดทำเป็นรายงานประจำปี เพื่อแจ้งให้ทราบถึงผลการดำเนินงาน





|                |   |  |  |  |                    |         |
|----------------|---|--|--|--|--------------------|---------|
| CGH<br>LAWYERS | ตารางตรวจสอบหน่วยมีเตอร์น้ำ และลักษณะของน้ำ |  |  |  | ปี                 | 2567    |
|                |   |  |  |  | เดือน              | พฤษภาคม |
|                |   |  |  |  | งานระบบสุบน้ำบาดาล |         |

| วัน / เดือน / ปี | ช่วงเวลา | มิเตอร์วัดน้ำ         |                 | ลักษณะ          |                 | ลักษณะ          |                 |
|------------------|----------|-----------------------|-----------------|-----------------|-----------------|-----------------|-----------------|
|                  |          | ค่าหน่วยมิเตอร์ (ลบ.) | การใช้น้ำ (ลบ.) | การใช้น้ำ (ลบ.) | การใช้น้ำ (ลบ.) | การใช้น้ำ (ลบ.) | การใช้น้ำ (ลบ.) |
| 1 ก.พ. 2567      | 16.00    | 37424                 | 34              | ✓               | ✓               | ✓               | ✓               |
| 2 ก.พ. 2567      | 16.00    | 37450                 | 21              | ✓               | ✓               | ✓               | ✓               |
| 3 ก.พ. 2567      | 16.00    | 37449                 | 34              | ✓               | ✓               | ✓               | ✓               |
| 4 ก.พ. 2567      | 16.00    | 37407                 | 20              | ✓               | ✓               | ✓               | ✓               |
| 5 ก.พ. 2567      | 16.00    | 37454                 | 50              | ✓               | ✓               | ✓               | ✓               |
| 6 ก.พ. 2567      | 16.00    | 37454                 | 20              | ✓               | ✓               | ✓               | ✓               |
| 7 ก.พ. 2567      | 16.00    | 37466                 | 34              | ✓               | ✓               | ✓               | ✓               |
| 8 ก.พ. 2567      | 16.00    | 37450                 | 34              | ✓               | ✓               | ✓               | ✓               |
| 9 ก.พ. 2567      | 16.00    | 37463                 | 34              | ✓               | ✓               | ✓               | ✓               |
| 10 ก.พ. 2567     | 16.00    | 37451                 | 34              | ✓               | ✓               | ✓               | ✓               |
| 11 ก.พ. 2567     | 16.00    | 37450                 | 34              | ✓               | ✓               | ✓               | ✓               |
| 12 ก.พ. 2567     | 16.00    | 37450                 | 40              | ✓               | ✓               | ✓               | ✓               |
| 13 ก.พ. 2567     | 16.00    | 37450                 | 20              | ✓               | ✓               | ✓               | ✓               |
| 14 ก.พ. 2567     | 16.00    | 37464                 | 34              | ✓               | ✓               | ✓               | ✓               |
| 15 ก.พ. 2567     | 16.00    | 37465                 | 34              | ✓               | ✓               | ✓               | ✓               |
| 16 ก.พ. 2567     | 16.00    | 37465                 | 34              | ✓               | ✓               | ✓               | ✓               |
| 17 ก.พ. 2567     | 16.00    | 37464                 | 34              | ✓               | ✓               | ✓               | ✓               |
| 18 ก.พ. 2567     | 16.00    | 37464                 | 34              | ✓               | ✓               | ✓               | ✓               |
| 19 ก.พ. 2567     | 16.00    | 37464                 | 20              | ✓               | ✓               | ✓               | ✓               |
| 20 ก.พ. 2567     | 16.00    | 37464                 | 02              | ✓               | ✓               | ✓               | ✓               |
| 21 ก.พ. 2567     | 16.00    | 37465                 | 34              | ✓               | ✓               | ✓               | ✓               |
| 22 ก.พ. 2567     | 16.00    | 37465                 | 34              | ✓               | ✓               | ✓               | ✓               |
| 23 ก.พ. 2567     | 16.00    | 37465                 | 34              | ✓               | ✓               | ✓               | ✓               |
| 24 ก.พ. 2567     | 16.00    | 37465                 | 34              | ✓               | ✓               | ✓               | ✓               |
| 25 ก.พ. 2567     | 16.00    | 37465                 | 34              | ✓               | ✓               | ✓               | ✓               |
| 26 ก.พ. 2567     | 16.00    | 37465                 | 34              | ✓               | ✓               | ✓               | ✓               |
| 27 ก.พ. 2567     | 16.00    | 37465                 | 34              | ✓               | ✓               | ✓               | ✓               |
| 28 ก.พ. 2567     | 16.00    | 37465                 | 34              | ✓               | ✓               | ✓               | ✓               |
| 29 ก.พ. 2567     | 16.00    | 37465                 | 34              | ✓               | ✓               | ✓               | ✓               |
| 30 ก.พ. 2567     | 16.00    | 37465                 | 34              | ✓               | ✓               | ✓               | ✓               |
| 31 ก.พ. 2567     | 16.00    | 37465                 | 34              | ✓               | ✓               | ✓               | ✓               |

หมายเหตุ รายงานความผิดปกติ

|                |   |  |  |  |                    |         |
|----------------|---|--|--|--|--------------------|---------|
| CGH<br>LAWYERS | ตารางตรวจสอบหน่วยมีเตอร์น้ำ และลักษณะของน้ำ |  |  |  | ปี                 | 2567    |
|                |   |  |  |  | เดือน              | พฤษภาคม |
|                |   |  |  |  | งานระบบสุบน้ำบาดาล |         |

| วัน / เดือน / ปี | ช่วงเวลา | มิเตอร์วัดน้ำ         |                 | ลักษณะ          |                 | ลักษณะ          |                 |
|------------------|----------|-----------------------|-----------------|-----------------|-----------------|-----------------|-----------------|
|                  |          | ค่าหน่วยมิเตอร์ (ลบ.) | การใช้น้ำ (ลบ.) | การใช้น้ำ (ลบ.) | การใช้น้ำ (ลบ.) | การใช้น้ำ (ลบ.) | การใช้น้ำ (ลบ.) |
| 1 ม.ค. 2567      | 16.00    | 24774                 | 2               | ✓               | ✓               | ✓               | ✓               |
| 2 ม.ค. 2567      | 16.00    | 24774                 | 2               | ✓               | ✓               | ✓               | ✓               |
| 3 ม.ค. 2567      | 16.00    | 24774                 | 2               | ✓               | ✓               | ✓               | ✓               |
| 4 ม.ค. 2567      | 16.00    | 24774                 | 3               | ✓               | ✓               | ✓               | ✓               |
| 5 ม.ค. 2567      | 16.00    | 24774                 | 3               | ✓               | ✓               | ✓               | ✓               |
| 6 ม.ค. 2567      | 16.00    | 24774                 | 2               | ✓               | ✓               | ✓               | ✓               |
| 7 ม.ค. 2567      | 16.00    | 24774                 | 2               | ✓               | ✓               | ✓               | ✓               |
| 8 ม.ค. 2567      | 16.00    | 24774                 | 3               | ✓               | ✓               | ✓               | ✓               |
| 9 ม.ค. 2567      | 16.00    | 24774                 | 2               | ✓               | ✓               | ✓               | ✓               |
| 10 ม.ค. 2567     | 16.00    | 24774                 | 3               | ✓               | ✓               | ✓               | ✓               |
| 11 ม.ค. 2567     | 16.00    | 24774                 | 3               | ✓               | ✓               | ✓               | ✓               |
| 12 ม.ค. 2567     | 16.00    | 24774                 | 3               | ✓               | ✓               | ✓               | ✓               |
| 13 ม.ค. 2567     | 16.00    | 24774                 | 2               | ✓               | ✓               | ✓               | ✓               |
| 14 ม.ค. 2567     | 16.00    | 24774                 | 2               | ✓               | ✓               | ✓               | ✓               |
| 15 ม.ค. 2567     | 16.00    | 24774                 | 3               | ✓               | ✓               | ✓               | ✓               |
| 16 ม.ค. 2567     | 16.00    | 24774                 | 2               | ✓               | ✓               | ✓               | ✓               |
| 17 ม.ค. 2567     | 16.00    | 24774                 | 3               | ✓               | ✓               | ✓               | ✓               |
| 18 ม.ค. 2567     | 16.00    | 24774                 | 3               | ✓               | ✓               | ✓               | ✓               |
| 19 ม.ค. 2567     | 16.00    | 24774                 | 3               | ✓               | ✓               | ✓               | ✓               |
| 20 ม.ค. 2567     | 16.00    | 24774                 | 2               | ✓               | ✓               | ✓               | ✓               |
| 21 ม.ค. 2567     | 16.00    | 24774                 | 2               | ✓               | ✓               | ✓               | ✓               |
| 22 ม.ค. 2567     | 16.00    | 24774                 | 3               | ✓               | ✓               | ✓               | ✓               |
| 23 ม.ค. 2567     | 16.00    | 24774                 | 3               | ✓               | ✓               | ✓               | ✓               |
| 24 ม.ค. 2567     | 16.00    | 24774                 | 3               | ✓               | ✓               | ✓               | ✓               |
| 25 ม.ค. 2567     | 16.00    | 24774                 | 2               | ✓               | ✓               | ✓               | ✓               |
| 26 ม.ค. 2567     | 16.00    | 24774                 | 3               | ✓               | ✓               | ✓               | ✓               |
| 27 ม.ค. 2567     | 16.00    | 24774                 | 2               | ✓               | ✓               | ✓               | ✓               |
| 28 ม.ค. 2567     | 16.00    | 24774                 | 3               | ✓               | ✓               | ✓               | ✓               |
| 29 ม.ค. 2567     | 16.00    | 24774                 | 2               | ✓               | ✓               | ✓               | ✓               |
| 30 ม.ค. 2567     | 16.00    | 24774                 | 3               | ✓               | ✓               | ✓               | ✓               |
| 31 ม.ค. 2567     | 16.00    | 24774                 | 3               | ✓               | ✓               | ✓               | ✓               |

หมายเหตุ รายงานความผิดปกติ

## เอกสารแนบที่ 64

หนังสือแจ้งทาง อบต.ลำลูกกา กรณีมีขยะตกค้างในโครงการ  
เกินกว่า 3 วัน



ส.ก.

ที่ 099/2565

|                                      |
|--------------------------------------|
| ที่ทำการองค์การบริหารส่วนตำบลลำลูกกา |
| วันที่ 18/12                         |
| ที่ 4 / ปี ๓ / ๖5                    |

**CGH**  
LAMLUKKA

วันที่ 29 มิถุนายน 2565

เรื่อง ขอความอนุเคราะห์เพิ่มรอบเก็บขยะมูลฝอยทั่วไป

เรียน นายกองค์การบริหารส่วนตำบลลำลูกกา

ด้วยโรงพยาบาลซีจีเอช ลำลูกกาได้รับบริการการเก็บขยะมูลฝอยจากองค์การบริหารส่วนตำบลลำลูกกา สัปดาห์ละ 1 ครั้ง ซึ่งปัจจุบันโรงพยาบาลมีผู้รับบริการจำนวนเพิ่มขึ้น ทำให้การบริหารจัดการการเก็บขยะไม่เพียงพอ และมีผลกระทบต่อสิ่งแวดล้อมในโรงพยาบาล

ทางโรงพยาบาลซีจีเอช ลำลูกกา จึงใคร่ขอความอนุเคราะห์จากหน่วยงานของท่าน เข้าเก็บขยะมูลฝอยเป็นสัปดาห์ละ 2 ครั้ง เพื่อลดประเด็นปัญหาและผลกระทบการจัดการขยะมูลฝอย ที่มีผลต่อสุขภาพของประชาชน และคุณภาพสิ่งแวดล้อมในชุมชนพื้นที่ใกล้เคียงกับโรงพยาบาล

ทั้งนี้โรงพยาบาลซีจีเอช ลำลูกกา หวังเป็นอย่างยิ่งว่าจะได้รับความอนุเคราะห์จากท่าน และขอขอบคุณมา ณ โอกาสนี้

จึงเรียนมาเพื่อโปรดพิจารณา

ผู้ประสานงาน

นางสาวภัทริศา แพร่วินิต

02-088-0888 ต่อ 7901

บริษัท โรงพยาบาล ซีจีเอช ลำลูกกา จำกัด 80/77-81 หมู่ 5 ตำบลลำลูกกา อำเภอลำลูกกา จังหวัดปทุมธานี 12150  
CGH LAMLUKKA HOSPITAL Co., Ltd. 80/77-81 Moo 5, Lam Lukka, Pathumthani 12150, Thailand.

Tel: +66 2 088 0888 • Fax: +66 2 088 0899 • E-mail: info-lk@cgh.co.th

www.cgh.co.th



## เอกสารแนบที่ 65

บันทึกการติดตามตรวจสอบป้ายแสดงเส้นทางหนีไฟ

ประจำเดือน ..... **ธันวาคม ๖7** .....

(ตรวจสอบทุก 3 เดือน)

| บันได ST-1 | ความแข็งแรง |       | ความสะอาด |       | หมายเหตุ |
|------------|-------------|-------|-----------|-------|----------|
|            | ปกติ        | แก้ไข | ปกติ      | แก้ไข |          |
| ชั้น 1     | /           |       | /         |       |          |
| ชั้น 1A    | -           |       | -         |       |          |
| ชั้น 2     | /           |       | /         |       |          |
| ชั้น 2A    | /           |       | /         |       |          |
| ชั้น 3     | /           |       | /         |       |          |
| ชั้น 4     | /           |       | /         |       |          |
| ชั้น 5     | /           |       | /         |       |          |
| ชั้น 6     | /           |       | /         |       |          |
| ชั้น 7     | /           |       | /         |       |          |

| บันได ST-2 | ความแข็งแรง |       | ความสะอาด |       | หมายเหตุ |
|------------|-------------|-------|-----------|-------|----------|
|            | ปกติ        | แก้ไข | ปกติ      | แก้ไข |          |
| ชั้น 1     | /           |       | /         |       |          |
| ชั้น 1A    | /           |       | /         |       |          |
| ชั้น 2     | /           |       | /         |       |          |
| ชั้น 2A    | /           |       | /         |       |          |
| ชั้น 3     | /           |       | /         |       |          |
| ชั้น 4     | /           |       | /         |       |          |
| ชั้น 5     | /           |       | /         |       |          |
| ชั้น 6     | /           |       | /         |       |          |
| ชั้น 7     | /           |       | /         |       |          |

ประจำเดือน ... ธันวาคม ๒๕๖๑ ...

(ตรวจสอบทุก 3 เดือน)

| บันได ST-1 | ความแข็งแรง |       | ความสะอาด |       | หมายเหตุ |
|------------|-------------|-------|-----------|-------|----------|
|            | ปกติ        | แก้ไข | ปกติ      | แก้ไข |          |
| ชั้น 1     | /           |       | /         |       |          |
| ชั้น 1A    | /           |       | /         |       |          |
| ชั้น 2     | /           |       | /         |       |          |
| ชั้น 2A    | /           |       | /         |       |          |
| ชั้น 3     | /           |       | /         |       |          |
| ชั้น 4     | /           |       | /         |       |          |
| ชั้น 5     | /           |       | /         |       |          |
| ชั้น 6     | /           |       | /         |       |          |
| ชั้น 7     | /           |       | /         |       |          |

| บันได ST-2 | ความแข็งแรง |       | ความสะอาด |       | หมายเหตุ |
|------------|-------------|-------|-----------|-------|----------|
|            | ปกติ        | แก้ไข | ปกติ      | แก้ไข |          |
| ชั้น 1     | /           |       | /         |       |          |
| ชั้น 1A    | /           |       | /         |       |          |
| ชั้น 2     | /           |       | /         |       |          |
| ชั้น 2A    | /           |       | /         |       |          |
| ชั้น 3     | /           |       | /         |       |          |
| ชั้น 4     | /           |       | /         |       |          |
| ชั้น 5     | /           |       | /         |       |          |
| ชั้น 6     | /           |       | /         |       |          |
| ชั้น 7     | /           |       | /         |       |          |



## เอกสารแนบที่ 66

บันทึกการตรวจสอบโคมไฟแสงสว่างฉุกเฉิน  
(Emergency Light)

|      |      |      |      |      |      |         |      |      |      |       |      |      |      |       |      |      |      |        |      |      |      |       |      |
|------|------|------|------|------|------|---------|------|------|------|-------|------|------|------|-------|------|------|------|--------|------|------|------|-------|------|
| Date |      | Page |      | Name |      | Address |      | City |      | State |      | Zip  |      | Phone |      | Fax  |      | E-mail |      | Web  |      | Notes |      |
| 1    | 2    | 3    | 4    | 5    | 6    | 7       | 8    | 9    | 10   | 11    | 12   | 13   | 14   | 15    | 16   | 17   | 18   | 19     | 20   | 21   | 22   | 23    | 24   |
| 25   | 26   | 27   | 28   | 29   | 30   | 31      | 32   | 33   | 34   | 35    | 36   | 37   | 38   | 39    | 40   | 41   | 42   | 43     | 44   | 45   | 46   | 47    | 48   |
| 49   | 50   | 51   | 52   | 53   | 54   | 55      | 56   | 57   | 58   | 59    | 60   | 61   | 62   | 63    | 64   | 65   | 66   | 67     | 68   | 69   | 70   | 71    | 72   |
| 73   | 74   | 75   | 76   | 77   | 78   | 79      | 80   | 81   | 82   | 83    | 84   | 85   | 86   | 87    | 88   | 89   | 90   | 91     | 92   | 93   | 94   | 95    | 96   |
| 97   | 98   | 99   | 100  | 101  | 102  | 103     | 104  | 105  | 106  | 107   | 108  | 109  | 110  | 111   | 112  | 113  | 114  | 115    | 116  | 117  | 118  | 119   | 120  |
| 121  | 122  | 123  | 124  | 125  | 126  | 127     | 128  | 129  | 130  | 131   | 132  | 133  | 134  | 135   | 136  | 137  | 138  | 139    | 140  | 141  | 142  | 143   | 144  |
| 145  | 146  | 147  | 148  | 149  | 150  | 151     | 152  | 153  | 154  | 155   | 156  | 157  | 158  | 159   | 160  | 161  | 162  | 163    | 164  | 165  | 166  | 167   | 168  |
| 169  | 170  | 171  | 172  | 173  | 174  | 175     | 176  | 177  | 178  | 179   | 180  | 181  | 182  | 183   | 184  | 185  | 186  | 187    | 188  | 189  | 190  | 191   | 192  |
| 193  | 194  | 195  | 196  | 197  | 198  | 199     | 200  | 201  | 202  | 203   | 204  | 205  | 206  | 207   | 208  | 209  | 210  | 211    | 212  | 213  | 214  | 215   | 216  |
| 217  | 218  | 219  | 220  | 221  | 222  | 223     | 224  | 225  | 226  | 227   | 228  | 229  | 230  | 231   | 232  | 233  | 234  | 235    | 236  | 237  | 238  | 239   | 240  |
| 241  | 242  | 243  | 244  | 245  | 246  | 247     | 248  | 249  | 250  | 251   | 252  | 253  | 254  | 255   | 256  | 257  | 258  | 259    | 260  | 261  | 262  | 263   | 264  |
| 265  | 266  | 267  | 268  | 269  | 270  | 271     | 272  | 273  | 274  | 275   | 276  | 277  | 278  | 279   | 280  | 281  | 282  | 283    | 284  | 285  | 286  | 287   | 288  |
| 289  | 290  | 291  | 292  | 293  | 294  | 295     | 296  | 297  | 298  | 299   | 300  | 301  | 302  | 303   | 304  | 305  | 306  | 307    | 308  | 309  | 310  | 311   | 312  |
| 313  | 314  | 315  | 316  | 317  | 318  | 319     | 320  | 321  | 322  | 323   | 324  | 325  | 326  | 327   | 328  | 329  | 330  | 331    | 332  | 333  | 334  | 335   | 336  |
| 337  | 338  | 339  | 340  | 341  | 342  | 343     | 344  | 345  | 346  | 347   | 348  | 349  | 350  | 351   | 352  | 353  | 354  | 355    | 356  | 357  | 358  | 359   | 360  |
| 361  | 362  | 363  | 364  | 365  | 366  | 367     | 368  | 369  | 370  | 371   | 372  | 373  | 374  | 375   | 376  | 377  | 378  | 379    | 380  | 381  | 382  | 383   | 384  |
| 385  | 386  | 387  | 388  | 389  | 390  | 391     | 392  | 393  | 394  | 395   | 396  | 397  | 398  | 399   | 400  | 401  | 402  | 403    | 404  | 405  | 406  | 407   | 408  |
| 409  | 410  | 411  | 412  | 413  | 414  | 415     | 416  | 417  | 418  | 419   | 420  | 421  | 422  | 423   | 424  | 425  | 426  | 427    | 428  | 429  | 430  | 431   | 432  |
| 433  | 434  | 435  | 436  | 437  | 438  | 439     | 440  | 441  | 442  | 443   | 444  | 445  | 446  | 447   | 448  | 449  | 450  | 451    | 452  | 453  | 454  | 455   | 456  |
| 457  | 458  | 459  | 460  | 461  | 462  | 463     | 464  | 465  | 466  | 467   | 468  | 469  | 470  | 471   | 472  | 473  | 474  | 475    | 476  | 477  | 478  | 479   | 480  |
| 481  | 482  | 483  | 484  | 485  | 486  | 487     | 488  | 489  | 490  | 491   | 492  | 493  | 494  | 495   | 496  | 497  | 498  | 499    | 500  | 501  | 502  | 503   | 504  |
| 505  | 506  | 507  | 508  | 509  | 510  | 511     | 512  | 513  | 514  | 515   | 516  | 517  | 518  | 519   | 520  | 521  | 522  | 523    | 524  | 525  | 526  | 527   | 528  |
| 529  | 530  | 531  | 532  | 533  | 534  | 535     | 536  | 537  | 538  | 539   | 540  | 541  | 542  | 543   | 544  | 545  | 546  | 547    | 548  | 549  | 550  | 551   | 552  |
| 553  | 554  | 555  | 556  | 557  | 558  | 559     | 560  | 561  | 562  | 563   | 564  | 565  | 566  | 567   | 568  | 569  | 570  | 571    | 572  | 573  | 574  | 575   | 576  |
| 577  | 578  | 579  | 580  | 581  | 582  | 583     | 584  | 585  | 586  | 587   | 588  | 589  | 590  | 591   | 592  | 593  | 594  | 595    | 596  | 597  | 598  | 599   | 600  |
| 601  | 602  | 603  | 604  | 605  | 606  | 607     | 608  | 609  | 610  | 611   | 612  | 613  | 614  | 615   | 616  | 617  | 618  | 619    | 620  | 621  | 622  | 623   | 624  |
| 625  | 626  | 627  | 628  | 629  | 630  | 631     | 632  | 633  | 634  | 635   | 636  | 637  | 638  | 639   | 640  | 641  | 642  | 643    | 644  | 645  | 646  | 647   | 648  |
| 649  | 650  | 651  | 652  | 653  | 654  | 655     | 656  | 657  | 658  | 659   | 660  | 661  | 662  | 663   | 664  | 665  | 666  | 667    | 668  | 669  | 670  | 671   | 672  |
| 673  | 674  | 675  | 676  | 677  | 678  | 679     | 680  | 681  | 682  | 683   | 684  | 685  | 686  | 687   | 688  | 689  | 690  | 691    | 692  | 693  | 694  | 695   | 696  |
| 697  | 698  | 699  | 700  | 701  | 702  | 703     | 704  | 705  | 706  | 707   | 708  | 709  | 710  | 711   | 712  | 713  | 714  | 715    | 716  | 717  | 718  | 719   | 720  |
| 721  | 722  | 723  | 724  | 725  | 726  | 727     | 728  | 729  | 730  | 731   | 732  | 733  | 734  | 735   | 736  | 737  | 738  | 739    | 740  | 741  | 742  | 743   | 744  |
| 745  | 746  | 747  | 748  | 749  | 750  | 751     | 752  | 753  | 754  | 755   | 756  | 757  | 758  | 759   | 760  | 761  | 762  | 763    | 764  | 765  | 766  | 767   | 768  |
| 769  | 770  | 771  | 772  | 773  | 774  | 775     | 776  | 777  | 778  | 779   | 780  | 781  | 782  | 783   | 784  | 785  | 786  | 787    | 788  | 789  | 790  | 791   | 792  |
| 793  | 794  | 795  | 796  | 797  | 798  | 799     | 800  | 801  | 802  | 803   | 804  | 805  | 806  | 807   | 808  | 809  | 810  | 811    | 812  | 813  | 814  | 815   | 816  |
| 817  | 818  | 819  | 820  | 821  | 822  | 823     | 824  | 825  | 826  | 827   | 828  | 829  | 830  | 831   | 832  | 833  | 834  | 835    | 836  | 837  | 838  | 839   | 840  |
| 841  | 842  | 843  | 844  | 845  | 846  | 847     | 848  | 849  | 850  | 851   | 852  | 853  | 854  | 855   | 856  | 857  | 858  | 859    | 860  | 861  | 862  | 863   | 864  |
| 865  | 866  | 867  | 868  | 869  | 870  | 871     | 872  | 873  | 874  | 875   | 876  | 877  | 878  | 879   | 880  | 881  | 882  | 883    | 884  | 885  | 886  | 887   | 888  |
| 889  | 890  | 891  | 892  | 893  | 894  | 895     | 896  | 897  | 898  | 899   | 900  | 901  | 902  | 903   | 904  | 905  | 906  | 907    | 908  | 909  | 910  | 911   | 912  |
| 913  | 914  | 915  | 916  | 917  | 918  | 919     | 920  | 921  | 922  | 923   | 924  | 925  | 926  | 927   | 928  | 929  | 930  | 931    | 932  | 933  | 934  | 935   | 936  |
| 937  | 938  | 939  | 940  | 941  | 942  | 943     | 944  | 945  | 946  | 947   | 948  | 949  | 950  | 951   | 952  | 953  | 954  | 955    | 956  | 957  | 958  | 959   | 960  |
| 961  | 962  | 963  | 964  | 965  | 966  | 967     | 968  | 969  | 970  | 971   | 972  | 973  | 974  | 975   | 976  | 977  | 978  | 979    | 980  | 981  | 982  | 983   | 984  |
| 985  | 986  | 987  | 988  | 989  | 990  | 991     | 992  | 993  | 994  | 995   | 996  | 997  | 998  | 999   | 1000 | 1001 | 1002 | 1003   | 1004 | 1005 | 1006 | 1007  | 1008 |
| 1009 | 1010 | 1011 | 1012 | 1013 | 1014 | 1015    | 1016 | 1017 | 1018 | 1019  | 1020 | 1021 | 1022 | 1023  | 1024 | 1025 | 1026 | 1027   | 1028 | 1029 | 1030 | 1031  | 1032 |
| 1033 | 1034 | 1035 | 1036 | 1037 | 1038 | 1039    | 1040 | 1041 | 1042 | 1043  | 1044 | 1045 | 1046 | 1047  | 1048 | 1049 | 1050 | 1051   | 1052 | 1053 | 1054 | 1055  | 1056 |
| 1057 | 1058 | 1059 | 1060 | 1061 | 1062 | 1063    | 1064 | 1065 | 1066 | 1067  | 1068 | 1069 | 1070 | 1071  | 1072 | 1073 | 1074 | 1075   | 1076 | 1077 | 1078 | 1079  | 1080 |
| 1081 | 1082 | 1083 | 1084 | 1085 | 1086 | 1087    | 1088 | 1089 | 1090 | 1091  | 1092 | 1093 | 1094 | 1095  | 1096 | 1097 | 1098 | 1099   | 1100 | 1101 | 1102 | 1103  | 1104 |
| 1105 | 1106 | 1107 | 1108 | 1109 | 1110 | 1111    | 1112 | 1113 | 1114 | 1115  | 1116 | 1117 | 1118 | 1119  | 1120 | 1121 | 1122 | 1123   | 1124 | 1125 | 1126 | 1127  | 1128 |
| 1129 | 1130 | 1131 | 1132 | 1133 | 1134 | 1135    | 1136 | 1137 | 1138 | 1139  | 1140 | 1141 | 1142 | 1143  | 1144 | 1145 | 1146 | 1147   | 1148 | 1149 | 1150 | 1151  | 1152 |
| 1153 | 1154 | 1155 | 1156 | 1157 | 1158 | 1159    | 1160 | 1161 | 1162 | 1163  | 1164 | 1165 | 1166 | 1167  | 1168 | 1169 | 1170 | 1171   | 1172 | 1173 | 1174 | 1175  | 1176 |
| 1177 | 1178 | 1179 | 1180 | 1181 | 1182 | 1183    | 1184 | 1185 | 1186 | 1187  | 1188 | 1189 | 1190 | 1191  | 1192 | 1193 | 1194 | 1195   | 1196 | 1197 | 1198 | 1199  | 1200 |
| 1201 | 1202 | 1203 | 1204 | 1205 | 1206 | 1207    | 1208 | 1209 | 1210 | 1211  | 1212 | 1213 | 1214 | 1215  | 1216 | 1217 | 1218 | 1219   | 1220 | 1221 | 1222 | 1223  | 1224 |
| 1225 | 1226 | 1227 | 1228 | 1229 | 1230 | 1231    | 1232 | 1233 | 1234 | 1235  | 1236 | 1237 | 1238 | 1239  | 1240 | 1241 | 1242 | 1243   | 1244 | 1245 | 1246 | 1247  | 1248 |
| 1249 | 1250 | 1251 | 1252 | 1253 | 1254 | 1255    | 1256 | 1257 | 1258 | 1259  | 1260 | 1261 | 1262 | 1263  | 1264 | 1265 | 1266 | 1267   | 1268 | 1269 | 1270 | 1271  | 1272 |
| 1273 | 1274 | 1275 | 1276 | 1277 | 1278 | 1279    | 1280 | 1281 | 1282 | 1283  | 1284 | 1285 | 1286 | 1287  | 1288 | 1289 | 1290 | 1291   | 1292 | 1293 | 1294 | 1295  | 1296 |
| 1297 | 1298 | 1299 | 1300 | 1301 | 1302 | 1303    | 1304 | 1305 | 1306 | 1307  | 1308 | 1309 | 1310 | 1311  | 1312 | 1313 | 1314 | 1315   | 1316 | 1317 | 1318 | 1319  | 1320 |
| 1321 | 1322 | 1323 | 1324 | 1325 | 1326 | 1327    | 1328 | 1329 | 1330 | 1331  | 1332 | 1333 | 1334 | 1335  | 1336 | 1337 | 1338 | 1339   | 1340 | 1341 | 1342 | 1343  | 1344 |
| 1345 | 1346 | 1347 | 1348 | 1349 | 1350 | 1351    | 1352 | 1353 | 1354 | 1355  | 1356 | 1357 | 1358 | 1359  | 1360 | 1361 | 1362 | 1363   | 1364 | 1365 | 1366 | 1367  | 1368 |
| 1369 | 1370 | 1371 | 1372 | 1373 | 1374 | 1375    | 1376 | 1377 | 1378 | 1379  | 1380 | 1381 | 1382 | 1383  | 1384 | 1385 | 1386 | 1387   | 1388 | 1389 | 1390 | 1391  | 1392 |
| 1393 | 1394 | 1395 | 1396 | 1397 | 1398 | 1399    | 1400 | 1401 | 1402 | 1403  | 1404 | 1405 | 1406 | 1407  | 1408 | 1409 | 1410 | 1411   | 1412 | 1413 | 1414 | 1415  | 1416 |
| 1417 | 1418 | 1419 | 1420 | 1421 | 1422 | 1423    | 1424 | 1425 | 1426 | 1427  | 1428 | 1429 | 1430 | 1431  | 1432 | 1433 | 1434 | 1435   | 1436 | 1437 | 1438 | 1439  | 1440 |
| 1441 | 1442 | 1443 | 1444 | 1445 | 1446 | 1447    | 1448 | 1449 | 1450 | 1451  | 1452 | 1453 | 1454 | 1455  | 1456 | 1457 | 1458 | 1459   | 1    |      |      |       |      |

[illegible][illegible][illegible][illegible][illegible][illegible][illegible]



[illegible][illegible]



| CGH |  | Page 12  | Page 13  | Page 14  |
|-----|--|----------|----------|----------|
| CGH |  | Page 15  | Page 16  | Page 17  |
| CGH |  | Page 18  | Page 19  | Page 20  |
| CGH |  | Page 21  | Page 22  | Page 23  |
| CGH |  | Page 24  | Page 25  | Page 26  |
| CGH |  | Page 27  | Page 28  | Page 29  |
| CGH |  | Page 30  | Page 31  | Page 32  |
| CGH |  | Page 33  | Page 34  | Page 35  |
| CGH |  | Page 36  | Page 37  | Page 38  |
| CGH |  | Page 39  | Page 40  | Page 41  |
| CGH |  | Page 42  | Page 43  | Page 44  |
| CGH |  | Page 45  | Page 46  | Page 47  |
| CGH |  | Page 48  | Page 49  | Page 50  |
| CGH |  | Page 51  | Page 52  | Page 53  |
| CGH |  | Page 54  | Page 55  | Page 56  |
| CGH |  | Page 57  | Page 58  | Page 59  |
| CGH |  | Page 60  | Page 61  | Page 62  |
| CGH |  | Page 63  | Page 64  | Page 65  |
| CGH |  | Page 66  | Page 67  | Page 68  |
| CGH |  | Page 69  | Page 70  | Page 71  |
| CGH |  | Page 72  | Page 73  | Page 74  |
| CGH |  | Page 75  | Page 76  | Page 77  |
| CGH |  | Page 78  | Page 79  | Page 80  |
| CGH |  | Page 81  | Page 82  | Page 83  |
| CGH |  | Page 84  | Page 85  | Page 86  |
| CGH |  | Page 87  | Page 88  | Page 89  |
| CGH |  | Page 90  | Page 91  | Page 92  |
| CGH |  | Page 93  | Page 94  | Page 95  |
| CGH |  | Page 96  | Page 97  | Page 98  |
| CGH |  | Page 99  | Page 100 | Page 101 |
| CGH |  | Page 102 | Page 103 | Page 104 |
| CGH |  | Page 105 | Page 106 | Page 107 |
| CGH |  | Page 108 | Page 109 | Page 110 |
| CGH |  | Page 111 | Page 112 | Page 113 |
| CGH |  | Page 114 | Page 115 | Page 116 |
| CGH |  | Page 117 | Page 118 | Page 119 |
| CGH |  | Page 120 | Page 121 | Page 122 |
| CGH |  | Page 123 | Page 124 | Page 125 |
| CGH |  | Page 126 | Page 127 | Page 128 |
| CGH |  | Page 129 | Page 130 | Page 131 |
| CGH |  | Page 132 | Page 133 | Page 134 |
| CGH |  | Page 135 | Page 136 | Page 137 |
| CGH |  | Page 138 | Page 139 | Page 140 |
| CGH |  | Page 141 | Page 142 | Page 143 |
| CGH |  | Page 144 | Page 145 | Page 146 |
| CGH |  | Page 147 | Page 148 | Page 149 |
| CGH |  | Page 150 | Page 151 | Page 152 |
| CGH |  | Page 153 | Page 154 | Page 155 |
| CGH |  | Page 156 | Page 157 | Page 158 |
| CGH |  | Page 159 | Page 160 | Page 161 |
| CGH |  | Page 162 | Page 163 | Page 164 |
| CGH |  | Page 165 | Page 166 | Page 167 |
| CGH |  | Page 168 | Page 169 | Page 170 |
| CGH |  | Page 171 | Page 172 | Page 173 |
| CGH |  | Page 174 | Page 175 | Page 176 |
| CGH |  | Page 177 | Page 178 | Page 179 |
| CGH |  | Page 180 | Page 181 | Page 182 |
| CGH |  | Page 183 | Page 184 | Page 185 |
| CGH |  | Page 186 | Page 187 | Page 188 |
| CGH |  | Page 189 | Page 190 | Page 191 |
| CGH |  | Page 192 | Page 193 | Page 194 |
| CGH |  | Page 195 | Page 196 | Page 197 |
| CGH |  | Page 198 | Page 199 | Page 200 |
| CGH |  | Page 201 | Page 202 | Page 203 |
| CGH |  | Page 204 | Page 205 | Page 206 |
| CGH |  | Page 207 | Page 208 | Page 209 |
| CGH |  | Page 210 | Page 211 | Page 212 |
| CGH |  | Page 213 | Page 214 | Page 215 |
| CGH |  | Page 216 | Page 217 | Page 218 |
| CGH |  | Page 219 | Page 220 | Page 221 |
| CGH |  | Page 222 | Page 223 | Page 224 |
| CGH |  | Page 225 | Page 226 | Page 227 |
| CGH |  | Page 228 | Page 229 | Page 230 |
| CGH |  | Page 231 | Page 232 | Page 233 |
| CGH |  | Page 234 | Page 235 | Page 236 |
| CGH |  | Page 237 | Page 238 | Page 239 |
| CGH |  | Page 240 | Page 241 | Page 242 |
| CGH |  | Page 243 | Page 244 | Page 245 |
| CGH |  | Page 246 | Page 247 | Page 248 |
| CGH |  | Page 249 | Page 250 | Page 251 |
| CGH |  | Page 252 | Page 253 | Page 254 |
| CGH |  | Page 255 | Page 256 | Page 257 |
| CGH |  | Page 258 | Page 259 | Page 260 |
| CGH |  | Page 261 | Page 262 | Page 263 |
| CGH |  | Page 264 | Page 265 | Page 266 |
| CGH |  | Page 267 | Page 268 | Page 269 |
| CGH |  | Page 270 | Page 271 | Page 272 |
| CGH |  | Page 273 | Page 274 | Page 275 |
| CGH |  | Page 276 | Page 277 | Page 278 |
| CGH |  | Page 279 | Page 280 | Page 281 |
| CGH |  | Page 282 | Page 283 | Page 284 |
| CGH |  | Page 285 | Page 286 | Page 287 |
| CGH |  | Page 288 | Page 289 | Page 290 |
| CGH |  | Page 291 | Page 292 | Page 293 |
| CGH |  | Page 294 | Page 295 | Page 296 |
| CGH |  | Page 297 | Page 298 | Page 299 |
| CGH |  | Page 300 | Page 301 | Page 302 |
| CGH |  | Page 303 | Page 304 | Page 305 |
| CGH |  | Page 306 | Page 307 | Page 308 |
| CGH |  | Page 309 | Page 310 | Page 311 |
| CGH |  | Page 312 | Page 313 | Page 314 |
| CGH |  | Page 315 | Page 316 | Page 317 |
| CGH |  | Page 318 | Page 319 | Page 320 |
| CGH |  | Page 321 | Page 322 | Page 323 |
| CGH |  | Page 324 | Page 325 | Page 326 |
| CGH |  | Page 327 | Page 328 | Page 329 |
| CGH |  | Page 330 | Page 331 | Page 332 |
| CGH |  | Page 333 | Page 334 | Page 335 |
| CGH |  | Page 336 | Page 337 | Page 338 |
| CGH |  | Page 339 | Page 340 | Page 341 |
| CGH |  | Page 342 | Page 343 | Page 344 |
| CGH |  | Page 345 | Page 346 | Page 347 |
| CGH |  | Page 348 | Page 349 | Page 350 |
| CGH |  | Page 351 | Page 352 | Page 353 |
| CGH |  | Page 354 | Page 355 | Page 356 |
| CGH |  | Page 357 | Page 358 | Page 359 |
| CGH |  | Page 360 | Page 361 | Page 362 |
| CGH |  | Page 363 | Page 364 | Page 365 |
| CGH |  | Page 366 | Page 367 | Page 368 |
| CGH |  | Page 369 | Page 370 | Page 371 |
| CGH |  | Page 372 | Page 373 | Page 374 |
| CGH |  | Page 375 | Page 376 | Page 377 |
| CGH |  | Page 378 | Page 379 | Page 380 |
| CGH |  | Page 381 | Page 382 | Page 383 |
| CGH |  | Page 384 | Page 385 | Page 386 |
| CGH |  | Page 387 | Page 388 | Page 389 |
| CGH |  | Page 390 | Page 391 | Page 392 |
| CGH |  | Page 393 | Page 394 | Page 395 |
| CGH |  | Page 396 | Page 397 | Page 398 |
| CGH |  | Page 399 | Page 400 | Page 401 |
| CGH |  | Page 402 | Page 403 | Page 404 |
| CGH |  | Page 405 | Page 406 | Page 407 |
| CGH |  | Page 408 | Page 409 | Page 410 |
| CGH |  | Page 411 | Page 412 | Page 413 |
| CGH |  | Page 414 | Page 415 | Page 416 |
| CGH |  | Page 417 | Page 418 | Page 419 |
| CGH |  | Page 420 | Page 421 | Page 422 |
| CGH |  | Page 423 | Page 424 | Page 425 |
| CGH |  | Page 426 | Page 427 | Page 428 |
| CGH |  | Page 429 | Page 430 | Page 431 |
| CGH |  | Page 432 | Page 433 | Page 434 |
| CGH |  | Page 435 | Page 436 | Page 437 |
| CGH |  | Page 438 | Page 439 | Page 440 |
| CGH |  | Page 441 | Page 442 | Page 443 |
| CGH |  | Page 444 | Page 445 | Page 446 |
| CGH |  | Page 447 | Page 448 | Page 449 |
| CGH |  | Page 450 | Page 451 | Page 452 |
| CGH |  | Page 453 | Page 454 | Page 455 |
| CGH |  | Page 456 | Page 457 | Page 458 |
| CGH |  | Page 459 | Page 460 | Page 461 |
| CGH |  | Page 462 | Page 463 | Page 464 |
| CGH |  | Page 465 | Page 466 | Page 467 |
| CGH |  | Page 468 | Page 469 | Page 470 |
| CGH |  | Page 471 | Page 472 | Page 473 |
| CGH |  | Page 474 | Page 475 | Page 476 |
| CGH |  | Page 477 | Page 478 | Page 479 |
| CGH |  | Page 480 | Page 481 | Page 482 |
| CGH |  | Page 483 | Page 484 | Page 485 |
| CGH |  | Page 486 | Page 487 | Page 488 |
| CGH |  | Page 489 | Page 490 | Page 491 |
| CGH |  | Page 492 | Page 493 | Page 494 |
| CGH |  | Page 495 | Page 496 | Page 497 |
| CGH |  | Page 498 | Page 499 | Page 500 |
| CGH |  | Page 501 | Page 502 | Page 503 |
| CGH |  | Page 504 | Page 505 | Page 506 |
| CGH |  | Page 507 | Page 508 | Page 509 |
| CGH |  | Page 510 | Page 511 | Page 512 |
| CGH |  | Page 513 | Page 514 | Page 515 |
| CGH |  | Page 516 | Page 517 | Page 518 |
| CGH |  | Page 519 | Page 520 | Page 521 |
| CGH |  | Page 522 | Page 523 | Page 524 |
| CGH |  | Page 525 | Page 526 | Page 527 |
| CGH |  | Page 528 | Page 529 | Page 530 |
| CGH |  | Page 531 | Page 532 | Page 533 |
| CGH |  | Page 534 | Page 535 | Page 536 |
| CGH |  | Page 537 | Page 538 | Page 539 |
| CGH |  | Page 540 | Page 541 | Page 542 |
| CGH |  | Page 543 | Page 544 | Page 545 |
| CGH |  | Page 546 | Page 547 | Page 548 |
| CGH |  | Page 549 | Page 550 | Page 551 |
| CGH |  | Page 552 | Page 553 | Page 554 |
| CGH |  | Page 555 | Page 556 | Page 557 |
| CGH |  | Page 558 | Page 559 | Page 560 |
| CGH |  | Page 561 | Page 562 | Page 563 |
| CGH |  | Page 564 | Page 565 | Page 566 |
| CGH |  | Page 567 | Page 568 | Page 569 |
| CGH |  | Page 570 | Page 571 | Page 572 |
| CGH |  | Page 573 | Page 574 | Page 575 |
| CGH |  | Page 576 | Page 577 | Page 578 |
| CGH |  | Page 579 | Page 580 | Page 581 |
| CGH |  | Page 582 | Page 583 | Page 584 |
| CGH |  | Page 585 | Page 586 | Page 587 |
| CGH |  | Page 588 | Page 589 | Page 590 |
| CGH |  | Page 591 | Page 592 | Page 593 |
| CGH |  | Page 594 | Page 595 | Page 596 |
| CGH |  | Page 597 | Page 598 | Page 599 |
| CGH |  | Page 600 | Page 601 | Page 602 |
| CGH |  | Page 603 | Page 604 | Page 605 |
| CGH |  | Page 606 | Page 607 | Page 608 |
| CGH |  | Page 609 | Page 610 | Page 611 |
| CGH |  | Page 612 | Page 613 | Page 614 |
| CGH |  | Page 615 | Page 616 | Page 617 |
| CGH |  | Page 618 | Page 619 | Page 620 |
| CGH |  | Page 621 | Page 622 | Page 623 |

[illegible]